

GUIDA
DEL
BIELLESE
1909



BIBLIOTECA CIVICA Biella

BIELL
2
E
62

BIELLA

ENTA

1909



La Suoc

eve son

GUIDA

Commerciale Amministrativa

DEL BIELLESE

Lire UNA

STAB. TIP. G. TESTA
BIELLA



Fratelli RESSA - Biella

BIBLIOTECA
 VOI
 Biella
 2
 E-62
 BIELLA

A BIELLESE

BIELLA

N. 7 - Sede di sua proprietà

ma — Capitale 1 Milione versato

ORARIO D'UFFICIO

dalle ore 8,30 alle 12 e dalle 14 alle 16



La **Banca Biellese** eseguisce qualsiasi operazione di Banca alle migliori condizioni, accordando facilitazioni speciali ai proprii Correntisti.

Vedere Annuncio speciale nelle prime pagine della Guida.

Banca Commerciale Italiana

Società Anonima - Capitale Sociale L. 105.000.000 Versato interam.

Fondo di Riserva: Ordinario L. 21.000.000 Straordinario L. 13.424.396,19

Sede Centrale: MILANO.

Alessandria, Bari, Bergamo, Biella, Bologna, Brescia, Busto Arsizio, Cagliari, Carrara, Catania, Como, Ferrara, Firenze, Genova, Livorno, Lucca, Messina, Napoli, Padova, Palermo, Parma, Perugia, Pisa, Roma, Saluzzo, Savona, Torino, Udine, Venezia, Verona, Vicerza

La Succursale di **BIELLA** Via Ospizio Oropa, 4.

Riceve somme in **CONTO CORRENTE** con libretto nominativo all'interesse del:

3 per cento col disponibile di L. 10.000 a vista per giorno.

3,25 per cento " " 3.000 " "

Riceve somme in **Deposito a Risparmio** con libretti al portatore all'interesse del:

3,50 per cento con facoltà di prelevare L. 500 a vista per giorno.

Gli interessi di tutte le categorie dei depositi sono **netti** di ritenuta e capitalizzati al 30 giugno e 31 dicembre di ogni anno.

Rilascia **buoni fruttiferi** a scadenza fissa da 3 a 2 mesi, a tasso d'interesse da concordarsi colla Direzione.

Sconta ed Incassa cambiali e cessioni di commercio sull'Italia e sull'Estero.

Sconta ed Incassa Coupons, Buoni sul Tesoro, ecc.

Incassa ed anticipa gli interessi semestrali sulla Rendita nominativa.

Apri Crediti liberi e documentati; e rilascia Lettere di Credito sull'Italia e sull'Estero.

Fa anticipazioni in conto corrente, e fa riporti su rendita, obbligazioni ed azioni.

Compra e vende rendita, obbligazioni, azioni, chèques e tratte sull'Estero; valute metalliche e biglietti di banca esteri.

Eseguisce ordini per conto di terzi, sia alla Borsa di Torino, che alle altre Borse italiane ed estere.

Eseguisce per conto di terzi Depositi cauzionali.

Rilascia assegni pagabili su tutte le piazze dell'Italia e dell'Estero.

Paga gratuitamente le cedole scadute esigibili alle proprie Casse, come da elenco esposto nei locali della Banca.

Riceve valori in deposito a custodia, ed in amministrazione contro tenue provvigione.

Cede in abbonamento Cassette di sicurezza per la custodia di valori, oggetti, documenti, a:

L. 10 per un anno L. 5 per semestre L. 3 per un trimestre.

S'incarica delle pratiche presso il Debito Pubblico ed altre Amministr. Assume il Servizio di cassa per conto di privati, Società e Corpi morali.

Fa ogni altra operazione di Banca.

La Cassa è aperta: Nei giorni feriali dalle **8,30** alle **12** e dalle **14** alle **16**

DITTA EDOARDO LOSSA

MILANO



LATRINA

a Vaso-Pavimento

tipo

1^a IGIENICA

(Brevetto LOSSA)

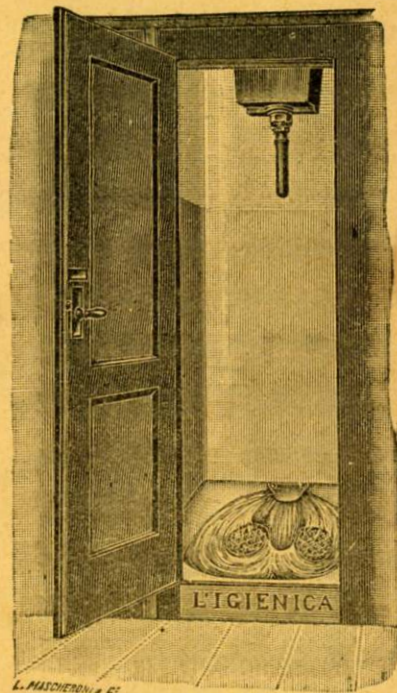

Batterie Sanitarie - Idrauliche - Tipi
Brevettati - Impianti d'igiene - Vasi,
pavimenti - L'Igienica - Orinatori d'uso
pubblico ad acqua a secco e ad Olio.

Fornitori del R. Governo e dei principali Municipi Italiani

Rappresentanti in Biella: **Geom. e G. M. Bertola - Biella**

Via Ospizio d'Oropa Telefono 3,80

BANCA BIELLESE - BIELLA

Società Anonima - Capitale 1 Milione versato

RAPPRESENTANTE DEL BANCO DI NAPOLI

La BANCA BIELLESE tutti i giorni non festivi:

Riceve versamenti:

- in **conto corrente libero** all'interesse del 3 o/o netto con facoltà di disporre sino a L. 3000 a vista. Per somme maggiori e per conti speciali prendere accordi colla Direzione;
- in **conto corrente vincolato** da tre mesi in più, corrispondendo l'interesse del 3,50 al 3,75 o/o netto, secondo la scadenza;
- in **conto corrente vincolato** di mese in mese ad interesse da convenirsi;
- in **deposito a risparmio** con libretto al portatore, all'interesse del 3,50 o/o netto;
- rilascia **buoni fruttiferi** a scadenza da un mese ad un anno, all'interesse del 3,25 al 3,75 o/o secondo la scadenza;
- sconta ed incassa** cambiali ed altri effetti di commercio sull'Italia e sull'Estero alle condizioni più ridotte;
- sconta ed incassa** coupons e cedole di titoli al portatore;
- incassa ed anticipa** gli interessi semestrali su certificati nominativi di rendita;
- apre crediti** liberi e documentati;
- eseguisce **anticipazioni** e **riporti** contro fondi pubblici e titoli industriali;
- compra e vende** rendite, obbligazioni, azioni, monete d'oro, valute e divise estere;
- rilascia **asegni bancari** pagabili a vista da qualunque Sede, Succursale, Agenzia o Rappresentanza del **Banco di Napoli**; nonché **chèques** pagabili sulle principali piazze d'Europa, Asia, Africa, America ed Australia;
- fa **depositi** provvisori per abilitare ad aste pubbliche e private;
- eseguisce ordini** per le principali piazze d'Italia e dell'Estero;
- riceve valori** in custodia ed in amministrazione;
- cede** in abbonamento **Cassette per custodia valori**;
- s'incarica** di qualunque operazione presso l'amministrazione del Debito Pubblico, della Cassa Depositi e Prestiti, le Tesorerie Provinciali ed altre Casse pubbliche;
- assume** il servizio di cassa per conto Società, Corpi morali e privati;
- eseguisce qualsiasi operazioni** attinenti al commercio bancario per conto proprio e per conto terzi.

ORARIO DI SERVIZIO:

NEI GIORNI FERIALE Gli Uffici sono aperti: dalle ore 8,30 alle 12 e dalle ore 14 alle 16.
L'Ufficio di Direzione e quello del Servizio Cassette restano aperti sino alle ore 17.

Servizio dei depositi a custodia con Cassette e Casseforti di Sicurezza

Scopo del servizio.

ART. 1. Nel palazzo di proprietà della Banca ed in un apposito locale sotterraneo corazzato, è stabilito un servizio di cassette e casseforti di sicurezza, per la custodia di denaro, valori, oggetti preziosi, documenti, carte di famiglia e simili. Le cassette (safes) sono di due formati: *ordinario* e *grande*. Le casseforti (coffres-forts) sono del solo formato *ordinario*.

Ogni cassetta e cassaforte è contrassegnata da un numero, ed è provvista di una diversa serratura di sicurezza, brevettata senza molle, e cambiabile; la quale non si può chiudere nè aprire che col concorso di due chiavi a differente congegno, ritenuta una dall'Abbonato e l'altra dalla Banca.

I due fori della serratura di ogni cassetta o cassaforte sono ricoperti da una solida lastrina di metallo con occhiello sporgente, al quale l'abbonato può applicare, a proprie spese, un lucchetto per sua maggior garanzia.

Nell'interno delle cassette vi è un'altra cassetta di lamiera verniciata, contrassegnata collo stesso numero della cassetta-madre, con maniglie di metallo alle due testate, facilmente asportabile e maneggevole, per riporvi i valori ed oggetti da custodire; munita anch'essa di serratura speciale con una sola chiavetta, che viene affidata esclusivamente all'abbonato.

Tariffa di abbonamento

ART. 2. - Le Cassette e Casseforti sono concesse in uso al pubblico mediante abbonamento, ed alle seguenti condizioni:

	Formato semplice:		Formato doppio:
Anno	L. 12,—		Anno L. 20,—
Semestre	» 6,—		Semestre » 10,—
Trimestre	» 4,—		Trimestre » 6,—
Mese	» 1,50		Mese » 2,50

La decorrenza dell'abbonamento si stabilisce dal giorno dell'eseguito deposito, ed i diritti si devono pagare anticipatamente, anche quando si tratta di rinnovazione.

Orario di servizio

Gli abbonati possono usare della loro cassetta o Cassaforte tutti i giorni non festivi: dalle ore 8 1/2 alle 12 e dalle ore 14 alle 17.

“ DANUBIO ”

Società di Assicurazioni

Fondata nel 1867

Incendi - Vita - Rottura Cristalli
Furto con iscaso

“ DANUBIUS ”

Società di Assicurazione

contro la

Responsabilità Civile e gli Infortuni

Agenzia in Biella presso i Signori

Geom. G. e M. Bertola

Via Ospizio d'Oropa, 2 Telefonò 3-80

Ing.^{ri} L. AUDOLI e C. BERTOLA

== TORINO ==

Arieti Idraulici

Pozzi Artesiani

Pompe Dora

Condotte d'acqua

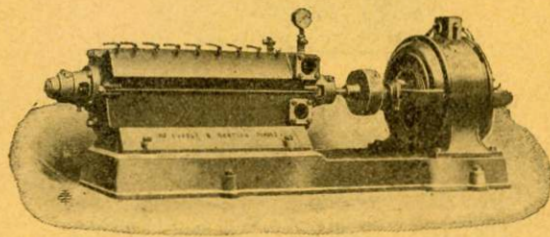

Pompe Centrifughe multiple

per alte prevalenze direttamente accoppiate a motori elettrici

Aspirazione garantita fino a 8 metri

PREVENTIVI A RICHIESTA

RAPPRESENTANTI

Geom. GIOVANNI e MARIO BERTOLA

— BIELLA —

Via Ospizio d'Oropa, 2 - Telefono 380

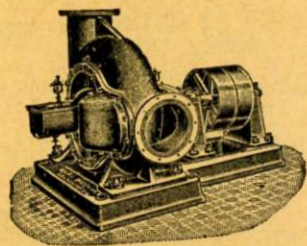

Spazio riservato alla Ditta
Studio d'Ingegneria Industriale
U. SAPONARO

Via Nizza, 143

TORINO

GUIDA

COMMERCIALE ED AMMINISTRATIVA
DEL BIELLESE

ANNO V

❖ *Con l'elenco dei proprietari delle case della città e sobborghi - Nome, qualità, domicilio e residenza dei componenti tutte le Amministrazioni Civili, Militari e giudiziarie; dei Professionisti, Commercianti, Esercenti, Industriali - Con l'elenco dei proprietari di automobili, col numero e residenza e di tutti gli abbonati al Telefono - Corredata da carte topografiche, planimetriche, geografiche, ferroviarie.*

BIELLA
Tip. G. Testa
1909

BIBLIOTECA CIVICA

Presentiamo la nuova edizione della

Guida Commerciale ed Amministrativa del Biellese

che rappresenta oggidi l'indispensabile *Vademecum* della vita cittadina.

Questa edizione si pubblica con notevoli miglioramenti su quelle precedenti in tutte le varie sue parti. Arricchita di nuovi indirizzi, le molte rubriche, che, specchio fedele del movimento ascendente economico della Città, vanno moltiplicandosi, ancor si aggiunsero in essa: *l'Elenco dei proprietari di case di Biella e Sobborghi* e le indicazioni dei Telefoni coi numeri progressivi, le Società Anonime, i proprietari di automobili coi numeri e residenza ed altre moltissime, come ne prova l'accresciuto numero di pagine che le aggiunte ed i miglioramenti resero indispensabile.

Le nostre assidue cure per rendere sempre più completo e perfetto questo *Indicatore della vita Commerciale Biellese*, ha ognora ausilio efficace nell'opera cortese dei vari uffici: Municipio, Posta e Telegrafi. Telefoni dello Stato, Ferrovie, ai quali tributiamo vivi ringraziamenti, che estendiamo pure ai signori inserzionisti, i quali, alla *Guida* diedero il loro valido appoggio, favorendone la diffusione.

I COMPILATORI.

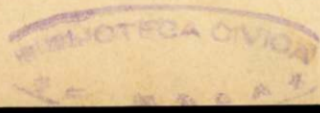

Calendario pel 1909

GENNAIO	FEBBRAIO	MARZO	APRILE	MAGGIO	GIUGNO
1 V Circoncis. di N. S.	1 L s. Ignazio	1 L Comm. Pass. N. S.	1 G s. Venanzio	1 S ss. Filippo e Giac.	1 M s. Gio. P. M.
2 S s. Defendente	2 M Purificaz. di M	2 M s. Cirillo d'Aless.	2 V s. Francesco da P	2 D Patrocinio S. Gius.	2 M s. Felice P. M.
3 D s. Genoveffa	3 M s. Biagio	3 M s. Cunegonda	3 S s. Ida	3 L s. Atanasio	3 G s. Ubaldo
4 L s. Tito	4 G s. Andrea Corsini	4 G s. Casimiro	4 D delle Palme	4 M ss. Sindone	4 V s. Franc. Caracc.
5 M s. Simeone	5 V s. Agata	5 V s. Foca giardiniere	5 L s. Isidoro	5 M s. Pio V	5 S b. Pacifico da Cer.
6 M Epifania	6 S s. Giacinta	6 S s. Marziano	6 M b. Caterina da Pall.	6 G s. Gio. avanti p. lat.	6 D Ss. Trinità
7 G s. Giuliano	7 D Settuagesima	7 D 2 ^a di Quaresima	7 M s. Ermanno	7 V s. Stanislao m.	7 L s. Roberto
8 V s. Massimino	8 L s. Giov. de Matha	8 L s. Tomaso d'Aqu.	8 G <i>Santo</i>	8 S Appar. s. Michele	8 M s. Medardo
9 S s. Mariano	9 M s. Apollonia	9 M s. Francesca Rom.	9 V <i>Santo</i>	9 D s. Gregorio Naz.	9 M ss. Primo e Felic.
10 D s. Agatone	10 M s. Scolastica	10 M ss. Quaranta mar.	10 S <i>Santo</i>	10 L s. Gordiano	10 G Corpus Domini
11 L s. Anastasio	11 G s. Efisio	11 G s. Benedetto	11 D Pasqua di Risurrez.	11 M s. Mamerto	11 V s. Barnaba
12 M s. Onorata	12 V s. Paolo eremita	12 V s. Gregorio papa	12 L s. Leone I	12 M b. Panacea	12 S s. Gio. da S. Sec.
13 M b. Veronica	13 S s. Simone	13 S s. Eufrazia verg.	13 M s. Ermenegildo	13 G s. Pietro m.	13 D s. Antonio da Pad.
14 G s. Ilario	14 D Sessagesima	14 D 3 ^a di Quaresima	14 M ss. Tiburzio e Valeriano	14 V s. Caterina da Siena	14 L s. Basilio
15 V Trasl. s. Maurizio	15 L s. Pietro da Nola	15 L s. Matilde	15 G s. Olimpia	15 S s. Gio. B. de la Salle	15 M s. Bernardo da M.
16 S s. Marcello	16 M s. Telesforo	16 M s. Eriberto	16 V s. Benedetto	16 D s. Giò. Nepomuc.	16 M s. Quirico
17 D s. Antonio Abate	17 M s. Vincenzo e Anastasio	17 M s. Patrizio	17 S s. Anicetto papa	17 L s. Pasquale	17 G s. Basilio
18 L Cattedra s. Pietro	18 G L'orazione di N. S.	18 G App. B.V. della Mis.	18 D in Albis	18 M s. Venanzio	18 V S. Cuore di Gesù
19 M s. Antero	19 V s. Canuto	19 V s. Giuseppe	19 L s. Espedito	19 M s. Pietro Celestino	19 S s. Marco ev.
20 M ss. Fabiano e Seb.	20 S s. Martina	20 S s. Gabriele	20 G Ascen. di N. S.	20 D B. V Consolata	20 L s. Luigi G.
21 G s. Agnese	21 D Quinquagesima	21 D 4 ^a di Quaresima	21 V s. Felice da Cantal.	21 L s. Giuliana	21 M s. Maria Mag. de' P.
22 V s. Gaudenzio	22 L s. Eleonora	22 L s. Benedetto abb.	22 S s. Demetrio	22 M s. Battista	22 G s. Guglielmo
23 S Sposalizio di M. V.	23 M s. Pier Damiano	23 M s. Cirillo	23 D s. Gio. B. de Rossi	23 V ss. Gio. e Paolo	23 S ss. Gio. e Paolo
24 D s. Timoteo	24 M s. Pier Damiano	24 M s. Sindone di N. S.	24 L M. V Ausiliatrice	24 M s. Filippo Neri	24 D s. Monica
25 L Convers. di s. Paolo	24 M Ceneri	25 G L'Ann. di M. V	25 M s. Gregorio VII	25 V s. Beda Venerabile	25 L s. Irene
26 M La Sacra Famiglia	25 G s. Mattia	26 V s. Teodoro	26 M s. Paolo della Croce	26 S s. Bonifacio	26 M ss. Pietro e Paolo
27 M s. Gio. Grisostomo	26 V s. Costanza	27 S s. Nicodemo	27 M Trasl. di S. Agabio	27 S s. Eleuterio	30 M Comm. di S. Paolo
28 G s. Flaviano	26 V s. Margherita Cor.	28 D di Passione	28 M s. Lorenzo prete	30 D Pentecoste	
29 V s. Francesco di Sal.	27 S s. Abbondio	29 L s. Gio. da Capistr.	29 G s. Caterina	31 L s. Angela Mericia	
30 S b. Sebastian. Valfrè	28 D 1 ^a di Quaresima	30 M b. Amedeo IV di S.			
31 D s. Giulio	29 M s. Gio. Damasceno	31 M s. Gio. Damasceno			

Calendario per 1909

LUGLIO	AGOSTO	SETTEMBRE	OTTOBRE	NOVEMBRE	DICEMBRE
1 G s. Damiano	1 D s. Pietro in Vincoli	1 M s. Bernardo abbate	1 V s. Remigio	1 L Tutti i Santi	1 M s. Silvestro abb.
2 V Visitaz. di M. V	2 L Mad. degli Angeli	2 G s. Clelia	2 S ss. Angeli Custodi	2 M Comm. dei defunti	2 G s. Bibiana
3 S s. Barnaba	3 M s. Lidia	3 V s. Eufemia	3 D Mad. del Rosario	3 M s. Anselmo	3 V s. Franc. Saverio
4 D s. Antonino	4 M s. Domenico	4 S s. Rosa da Viterbo	4 L s. Candido	4 G s. Carlo	4 S s. Pietro Crisol.
5 L s. Ulderico	5 G B. V ad Nives	5 D s. Lorenzo Giustin.	5 M s. Franc. d'Ass.	5 V s. Zaccaria	5 D II Avvento
6 M s. Tranquillino	6 V Trasf. di N. S.	6 L s. Sisto	5 M s. Adalgisio	6 S s. Leonar. da P. M.	6 L s. Nicolò vesc.
7 M s. Lorenzo da Brin.	7 S s. Gaetano	7 M s. Lodovico re	5 M s. Marco	7 D Patr. di M. Ss.	7 M s. Ambrogio
8 G s. Elisabetta	8 D s. Ciriaco	8 M Natività B. V. M.	5 G s. Brigida	8 L s. Achille	8 M Immacolata
9 V ss. Cirillo e Metod.	9 L s. Alfonso	9 G s. Rosalia	5 V s. Dionigi e C.	9 M Ott. di tutti i Santi	9 G s. Siro
10 S s. Silvano	10 M s. Lorenzo	10 V s. Agabio II	5 S Maternità di M. V.	10 M s. Andrea Avell.	10 V s. Melchiorre
11 D s. Olga	11 M s. Stefano I	11 S s. Nicola da Tolen.	5 D L s. Francesca Borg.	11 G s. Martino	11 S s. Damaso
12 L s. Gio. Guarherto	12 G s. Clara	12 D SS Nome di Mar.	5 L s. Lodovico Bert.	12 V s. Martino mart.	12 D III Avvento
13 M s. Anacleto	13 V s. Bonifacio VII	13 L B. M. Vittoria	5 M s. Edoardo	13 S s. Stanis. Kostha	13 L s. Melchiade
14 M s. Bonaventura	14 S b. Ludovica di Sav.	14 M Esaltaz. di S. Croce	4 G s. Callisto	14 D s. Iosaphat	14 M s. Fortunato
15 G s. Enrico	15 D Assunz. B. V. M.	15 M s. Nicomede	5 V s. Tesesa	15 L s. Geltrude	15 M s. Valeriano
16 V B. V. del Carmelo	16 L s. Recco	16 G s. Eufemia	6 S B. V di Re	16 M s. Didaco	16 G s. Eusebio
17 S s. Alessio	17 M s. Benedetta	17 V ss. Stimate s. Franc.	7 D Purità di M. V	27 M s. Gregorio	17 V s. Lazzaro
18 D s. Camillo de Lellis	18 M s. Giacinto	18 S s. Giuseppe da Cop.	8 L s. Luca	18 G s. Oddone	18 S s. Graziano
19 L s. Vincenzo de' P.	19 G s. Clara	19 D VII Dolori di Maria	8 M s. Pietro Alcantara	19 V s. Elisabetta	19 D IV Avvento
20 M s. Margherita	20 V s. Filiberto	20 L s. Gennaro	9 M s. Giovanni Canzio	20 S s. Felice di Valois	20 L s. Fausta
21 M s. Prassede	21 S s. Giovanna F. Ch.	21 M s. Matteo	9 M s. Orsola e C.	21 D Present. B. V. M.	21 M s. Tommaso ap.
22 G s. Maria Maddalena	22 D ss. Timoteo e c.	22 M s. Maurizio e C.	10 V s. Edvige	22 L s. Cecilia	22 M s. Onorato
23 V s. Apollinare	23 L s. Filippo Benizi	23 G s. Laino	10 S s. Alessandro	23 M s. Clemente	23 G s. Giustino
24 S s. Girolamo	24 M s. Bartolomeo	24 V B. V. M. della Merc.	D Madonnadella Pace	24 M s. Giov. della Cr.	24 V s. Adele
25 D s. Giacomo apost.	25 M s. Gesio	25 S s. Cornelio	L ss. Crispino, Crisp.	25 G s. Caterina	25 S Natale di N. S.
26 L s. Anna	26 G s. Zefirino	26 D s. Tomaso da Vill.	M s. Evaristo	26 V s. Audenzio	26 D s. Stefano
27 M ss. Rufina, Seconda	27 V s. Giuseppe Calas.	27 L ss. Cosma e Da-	M s. Antonietta	27 S s. Margher. di Sav.	27 L s. Giov. ap. ev.
28 M ss. Vittore e Celso	28 S s. Agostino vesc.	miano mm.	G ss. Simone e Giuda	28 D I Avvento	28 M ss. Innocenti
29 G s. Marta	29 D ss. Cuore di M. V	28 M s. Venceslao	V s. Urbano	29 L s. Illuminata	29 M s. Tommaso Cant.
30 V s. Felice II	30 L s. Rosa	29 M Dedic. di s. Mich.	S s. Aurelia	30 M s. Andrea apost.	30 G s. Eugenio
31 S s. Ignazio di Loiola	31 M s. Raimondo	30 G s. Gerolamo prete	s. Quintino	31 V s. Silvestro I p.	

GUIDA COMMERCIALE DEL BIELLESE

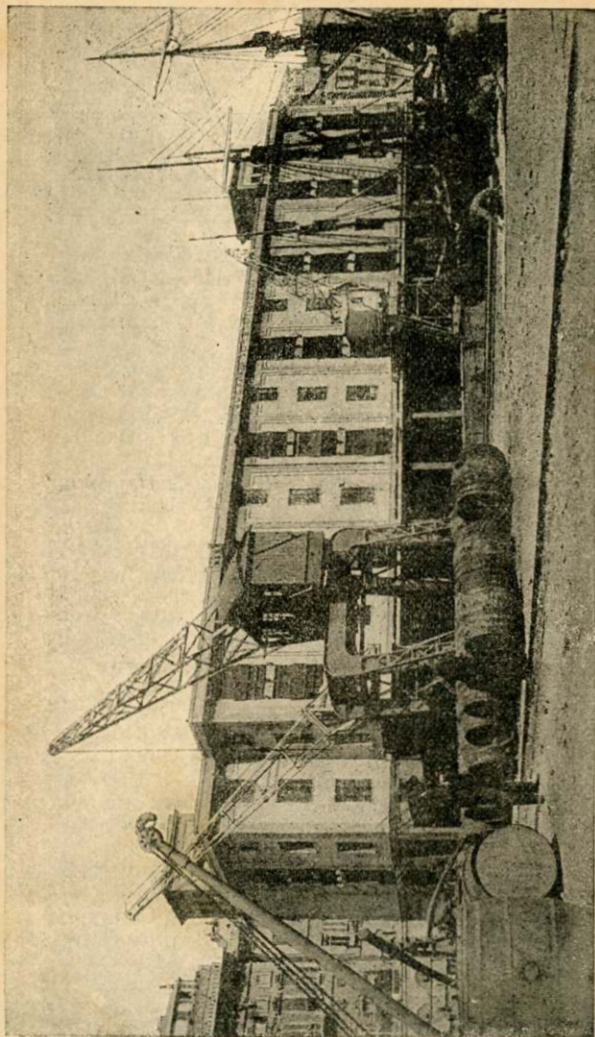

In tutti i più importanti nuovi Stabilimenti del Risorgimento Industriale italiano vengono usati a preferenza per rivestimenti, pavimentazioni e coperture, i prodotti asfaltici di **Letto-manoppello** delle Miniere ed Opifici Italiani, proprietà della Neuchâtel Asphalte Co. Ld. di Londra, la più importante Compagnia d'Asfalti del mondo Capitale Sociale Lire 15.750.000.

Piani stradali con polvere di Asfalto naturale **Letto-manoppello** compressa

La Neuchâtel nel suo opificio presso le sue miniere d'Italia, oltre che tutte le variate qualità di prodotti Asfaltici per l'arte edilizia produce un mastiche in pani speciali chiamato BASALTIN, e questo per le vie soggette a forti vibrazioni come quelle sovrastanti a ponti metallici è di una resistenza pari al compresso.

Rappresentante: **Oreste Terreni - Genova**
Telefono Internazionale 38-35



Cenni Generali sulla Provincia di Novara

Superficie, confini, circoscrizione amministrativa. La Provincia di Novara, che è una delle più vaste del Regno, ha una superficie di mq. 6613 e confina al nord con la Svizzera, il dislivello delle Alpi che segna pure il confine dello Stato; all'est con le Provincie di Milano, Como e Pavia, all'ovest con la Svizzera in parte e la Provincia di Torino; al sud con le Provincie di Alessandria e Pavia.

Amministrativamente il territorio della Provincia è ripartito in sei Circondari (*Biella, Novara, Domodossola, Pallanza, Varallo, Vercelli*); i Circondari sono poi divisi in cinquantuno mandamenti, e questi comprendono quattrocentotrentanove Comuni.

Popolazione. La popolazione residente o legale secondo il censimento del 10 Febbraio 1901 era di 763.830 abitanti, e cioè

174.718	nel Circondario di	<i>Biella</i>
38.338	»	» <i>Domodossola</i>
261.196	»	» <i>Novara</i>
85.143	»	» <i>Pallanza</i>
36.818	»	» <i>Varallo</i>
167.623	»	» <i>Vercelli</i>

pari a 112,4 abitanti per kmq., nel ventennio 1881-1901 l'aumento della popolazione è stato di 67.189 abitanti, ossia del 5,20 per cento.

Al primo gennaio 1906 la popolazione della Provincia si calcolava di 772.142 abitanti con una media di 116,8 per kmq., nell'anno 1905 avvennero 20.545 nascite, 14.032 morti, e furono contratti 5853 matrimoni.

Emigrazione. La Provincia di Novara dà un notevole contingente all'emigrazione; il numero effettivo degli emigrati nel 1906 è di 23.199 di cui 6424 per paesi transoceanici, con una media totale di 3004 per 100.000 abitanti.

Istruzione. Nel 1901 si contavano nella Provincia 110.581 analfabeti (17.3 sopra 100 abitanti da sei anni compiuti in su), così suddivisi 39.857 maschi, 70.724 femmine. Gli sposi che non sottoscrissero l'atto di matrimonio si ragguagliavano nel 1905 a 4.7 per cento. I coscritti analfabeti della leva di terra arruolati nell'esercito, furono, nel 1904, 450 con una proporzione del 9.7 ogni 100 arruolati.

Per numero di asili infantili e scuole elementari la Provincia di Novara non è superata che dalle Provincie di Milano e Torino. Secondo le statistiche riferentisi all'anno scolastico 1901-1902, vi erano 228 asili infantili che furono frequentati da 24.947 alunni, 1902 scuole elementari diurne, delle quali 768 maschili, 709 femminili, 407 miste; 256 scuole elementari private; 203 scuole serali festive ed autunnali pubbliche. I licei e gli istituti tecnici sono attualmente 6 con 466 allievi.

Oltre a questi istituti vi sono cinquanta scuole tra industriali, commerciali, professionali ed artistiche sparse nei vari Comuni della Provincia.

Corrispondenze postali. Dalla più recente statistica ufficiale risulta che nell'esercizio finanziario 1903-1904 — l'ultimo per il quale si abbiano dati — furono impostate nei vari uffici della Provincia di Novara 4.722.500 lettere e biglietti postali (affrancati e non affrancati); 1.879.730 cartoline semplici, 228.610 cartoline doppie; 356.677 lettere raccomandate; 51.042 assicurate per un valore di 12.578.176 lire; 352.000 pieghi manoscritti, 306.000 campioni, 9.601.609 stampe, delle quali 8.100.000 con francobollo e 1.501.609 in conto corrente; infine 271.164 lettere in esenzione di tassa.

Furono emessi 390.678 vaglia postali per un valore di 26.647.643.81 e ne furono pagati 281.542 per un importo di 26.841.725.39.

Telefoni. Nella Provincia di Novara il servizio telefonico pubblico è esercitato, oltre che dallo Stato, dalle seguenti imprese Ballara Maria ved. Gili, Società telefonica di Zurigo, Unione Telefonica Lombarda di Milano.

In Novara la ditta Ballara M. ved. Gili esercita la rete urbana con 204 abbonati, la Società Telefonica Lombarda esercita le reti di Intra con 54 abbonati, Pallanza con 42 abbonati, Trobaso con 4 abbonati, la Società di Zurigo è concessionaria della rete telefonica urbana di Vercelli e frazioni con 118 abbonati.

Studio Elettrotecnico

Impianti Luce e Forza

FRATELLI RESSA

DEPOSITO MATERIALE e MACCHINE

Telegrammi: FRATELLI RESSA - Biella Telefono 2-52

Biella Via Vitt. Emanuele, 31 - **Biella**

Lo Stato esercita le linee seguenti Torino-Novara-Milano; Casale-Vercelli, Pavia-Novara, Torino-Biella, Novara-Vercelli, Domodossola-Briga, Biella-Novara; e le reti urbane di Biella con Andorno, Cossila, Chiavazza, Occhieppo Sup., Occhieppo Inf., Pollone, Pralungo, Sagliano Micca, Sordevolo, Tollegno e Vigliano con un totale di 500 circa abbonati.

Vennero costruite, ad iniziativa della Camera di Commercio di Novara, con anticipazione di fondi in base all'articolo 29 della legge sui telefoni, le seguenti linee Novara-Romagnano; Romagnano-Quarona, Romagnano-Varallo; Romagnano-Borgomanero; Novara-Galliate.

Ferrovie. La Provincia di Novara è attraversata da km. 571 di strade ferrate, distinte come appresso

FERROVIE DELLO STATO linea *Torino-Milano* che entra nella Provincia a Saluggia per uscirne a Treate, toccando le stazioni di Livorno Vercellese, Santhià, S. Germano, Vercelli, Borgovercelli (km. 77); *Chivasso-Casale* Crescentino, Fontanetto Po, Trino (km. 24); *Vercelli-Valenza* Vercelli, Asigliano, Pertengo (km. 16); *Vercelli-Stradella* Vercelli (km. 7); *Oleggio-Pino* Oleggio, Pombia, Castelletto-Ticino (km. 14); *Alessandria-Arona* Vespolate, Novara, Oleggio, Varallo P., Borgoticino, Arona (km. 55); *Novara-Varallo* Fara, Sizzano, Ghemme, Romagnano, Grignasco, Borgosesia, Varallo (km. 51); *Novara-Domodossola*: Novara, Momo, Borgomanero, Gozzano, Orta, Miasino, Omegna, Gravelona Toce, Domodossola (km. 86); *Arona-Sesto Calende* Arona (km. 8), *Santhià-Borgomanero-Arona*: Santhià, Gattinara, Romagnano, Borgomanero, Arona (km. 65), *Arona-Domodossola* Arona, Meida, Lesa, Stresa, Baveno, Pallanza, Fondo Toce, Premosello, Domodossola (km. 56); *Domodossola-Brigue St.*: Domodossola, Varzo, Iselle (km. 19).

SOCIETÀ PER LE FERROVIE DEL TICINO. linea *Santhià-Salussola-Biella* (km. 30).

Avv. LUIGI RAZZETTI linea *Gozzano-Alzo* Gozzano, S. Maurizio d'Opaglio, Alzo (km. 8).

SOCIETÀ ANONIMA PER LA FERROVIA NOVARA-SEREGNO linea *Novara-Seregno* Novara, Galliate (km. 11).

SOCIETÀ GENERALE DELLE FERROVIE ECONOMICHE linea *Biel-la-Balma*: Biella, Andorno, Balma (km. 14); *Biel-la-Valle Mosso* Biella, Chiavazza, Cossato, Valle Mosso (km. 21); *Biel-la-Mongrando* Biella, Occhieppo Inf., Mongrando, (km. 9).

Inoltre la Provincia di Novara ha una rete di tramvie a vapore di km. 216, e cioè

SOCIETÀ PER LE FERROVIE DEL TICINO *Novara-Vigevano* (km. 23); *Novara-Biandrate* (km. 12); *Vercelli-Biandrate-Fara* (km. 32); *Vercelli-Casale* (km. 22).

SOCIETÀ DEI TRAMVAI VERCELLESI *Vercelli-Aranco* (km. 48); diramazioni *Vercelli-Biella* (km. 35) e *Vercelli-Trino* (km. 18).

SOCIETÀ GENERALE DELLE FERROVIE ECONOMICHE *Biel-la-Cossato* (km. 11); *Santhià-Ivea* (km. 15).

E si hanno, in tutta la regione, le migliori speranze di un più perfetto assetto ferroviario allorchè sarà costruita la nuova linea Biella-Novara, della quale, in questi ultimi mesi, si sono finiti gli studi e vennero già presentate il progetto tecnico e la relazione finanziaria.

La ferrovia Biella-Novara costerà circa 12 milioni e potrebbe essere costruita entro l'anno 1911.

Degno di nota il progetto per una diretta Biella-Ivrea-Torino inoltre altre linee sono progettate, ma nessuna di esse avendo seria probabilità di costruzione, non crediamo opportuno accennarle.

Devesi pure accennare alla funicolare a doppio binario che congiunge fra loro le due parti della città di Biella (Piano-Piazza) superando un dislivello di circa 60 metri. Questa ferrovia è lunga 189 metri ed ha una pendenza del 340 per mille, ossia 34 % circa.

Strade rotabili. Si hanno attualmente, in Provincia, circa 2790 chilometri di strade rotabili ordinarie, parte nazionali, parte comunali e provinciali.

Corsi d'acqua. — Oltre il Po (che passa presso i territori di Trino e Crescentino) ed il Ticino (che bagna il Novarese ad oriente) i corsi d'acqua più considerevoli della Provincia sono: il Toce che scende dal ghiacciaio del Gries e forma nell'alta valle Formazzana una delle più belle cascate delle Alpi bagna Crodo, tocca Domodossola e giunta presso Vogogna piega ad oriente sino a che va a scaricarsi presso Pallanza, dopo un percorso di 83 chilometri. Fra Preglia e Crevola, il Toce riceve la *Diveria* che proviene dal Sempione.

Il *Terdoppio* che è formato dai rivoli che scendono dalle colline ad est di Borgomanero; irriga le terre del Novarese e della Lomellina e sbocca nel Po presso Zimasco.

La *Sesia*, che nasce dai ghiacciai del Monte Rosa, scorre nella Valsesia, bagna Varallo e Borgosesia, e sbocca nella pianura tra Romagnano e Gattinara, passa presso Vercelli, e si getta nel Po tra Candia Lomellina e Frassineto Po, dopo un percorso di 138 chilometri. Sono suoi affluenti di destra la *Vogna*, la *Sessera*, il *Cervo* che a sua volta è ingrossato dall'*Elvo*; affluenti di sinistra sono i torrenti *Sermezza* e *Mastallone*.

L'*Agogna* che scorre da nord a sud, sbocca nella pianura di Borgomanero, parallelamente al Ticino, passa presso Novara e dopo Vespolate esce di Provincia per finire nel Po il suo corso complessivo è di 140 chilometri. Riceve a destra la *Grua* e il *Lizzone* a sinistra il *Zirone* e la *Meia*.

Il torrente *Anza* che nasce dal Monte Rosa e mette nel Toce fra Formaco e Piedimulera d'Ossola.

Il torrente *Strona*, ingrossato ad Omegna dalla *Nigoglia*, emissario del lago d'Orta.

La Provincia di Novara è intersecata da un grandissi-

mo numero di canali che rispondono tutti a scopi agricoli ed industriali.

Il principale è il *Canale Cavour*, il primo d'Italia, che parte dal Po a Chivasso, irriga tutto il Vercellese ed il basso Novarese e va a scaricare le sue acque nel Ticino dopo un percorso di 80 chilometri. Esso dà origine ad una fitta rete di canali secondari, quali il *Quintino Sella* ed il *cavo Ricca*.

Il *Naviglio di Cigliano*, che ha origine dalla Dora Baltea e finisce nella Sesia. Il *canale di Biandrate*, tra la Sesia e l'Agogna, ecc., ecc.

Laghi. La Provincia di Novara conta parecchi laghi. Fra i principali menzioneremo il lago *Maggiore* o *Verbano* che bagna il Canton Ticino e le Provincie di Como e di Novara, ha una superficie di 210 chilometri quadrati, è posta a 196 metri sul mare, profondo 372; il lago *d'Orta* o *Cusio*, lungo 13 chilometri e largo da 1500 a 2000 metri, alto 290 metri sul livello del mare e profondo 143; il lago di *Mergozzo*, il lago di *Viverone* ed i laghi *Bertignano*, *della Vecchia* e del *Mucrone*.

Camere di Commercio. « Camera di Commercio ed Arti di Novara » Ha giurisdizione sui Circondari di Novara, Domodossola, Pallanza e Varallo - Presidente on. cav. Giuseppe Bottacchi, Vice-Presidente avv. cav. Cornelio Bardeux; Segretario-Capo dott. rag. cav. Lucillo Richter

Camera di Commercio ed Arti di Torino. Ha giurisdizione sui due Circondari di Biella e Vercelli - Presidente on. comm. avv. Teofilo Rossi, Vice Presidente avv. cav. Ferdinando Bocca, Segretario-Capo avv. ufficiale Casimiro Dogliotti.

Comizi Agrari — « Comizio Agrario di Novara »; « Comizio Agrario di Biella »; « Comizio Agrario di Domodossola »; « Comizio Agrario di Pallanza »; « Comizio Agrario di Varallo »; « Comizio Agrario di Vercelli ».

Gelsicoltura e bachicoltura. Nella provincia di Novara il gelso si trova a filari nei campi o sparso, fuorchè nella zona irrigua e nella parte montuosa, ed occupa complessivamente 2.126,65 ettari così suddivisi: Circondario di Novara ettari 1.906,99, Circondario di Biella ettari 58,38, Circondario di Domodossola ettari 2,16, Circondario

Gabinetto Dentistico E. RAMELLA G.

Diplomato alla Scuola Dentaria Francese di Parigi e perfezionato al *Dental College* di Filadelfia. Esecuzione perfetta in denti e dentiere col vero sistema Americano. Aperto nei giorni feriali dalle ore 9 alle 17 e nei festivi dalle ore 9 alle 12.

Biella - Via Umberto, 55 (Casa Canepa).

di Pallanza ettari 48, 32, Circondario di Varallo ettari 11,54, Circondario di Vercelli ettari 99,26, con una produzione media annua di foglia (media del quinquennio) di quintali 206,858 dei quali 179.665 nel Circondario di Novara, 6.480 nel Circondario di Biella, 250 nel Circondario di Domodossola, 4.648 nel Circondario di Pallanza, 930 nel Circondario di Varallo, 14,885 nel Circondario di Vercelli.

Si calcola che esistano in Provincia 1.341.240 piante di gelso delle quali 1.195.230 nel Circondario di Novara, 35.970 nel Circondario di Biella, 1.600 nel Circondario di Domodossola, 39.910 nel Circondario di Pallanza, 6.650 nel Circondario di Varallo e 61.880 nel Circondario di Vercelli.

I prezzi medi della foglia nel quinquennio 1901-1905, variarono, nei diversi Comuni da L. 2 a L. 10.

Allevamento dei bachi da seta Su 437 Comuni della Provincia, in 177 si pratica l'allevamento del baco da seta.

Come per la gelsicoltura, il Circondario di Novara occupa il primo posto nella produzione dei bozzoli. Infatti la quantità totale di seme posto in incubazione annualmente (media del quinquennio 1901-1905) è di 18.909 oncie, delle quali 15.059 nel Circondario di Novara, 936 nel Circondario di Biella, 8 nel Circondario di Domodossola, 560 nel Circondario di Pallanza, 111 nel Circondario di Varallo e 2.235 nel Circondario di Vercelli.

La quantità media dei bozzoli prodotti annualmente si valuta a quintali 8,044 così ripartiti: Circondario di Novara quintali 6.549,80, Circondario di Biella quintali 409,80, Circondario di Domodossola quintali 2,50, Circondario di Pallanza quintali 267,40, Circondario di Varallo quintali 56, Circondario di Vercelli quintali 758,50.

Produzione approssimativa del vino. La produzione approssimativa del vino nella Provincia, è stata, nel 1906, di ettolitri 216,884 su 21.000 ettari coltivati; la media quinquennale 1901-1905 è rappresentata dalle seguenti cifre: ettari coltivati 40.500, ettolitri 555.000. Le cifre della produzione 1907 non sono ancora raccolte, ma superano di circa un terzo quelle del 1906 a causa dell'abbondanza straordinaria del prodotto.

Raccolto approssimativo del frumento. Nel 1906 furono coltivati a frumento 25,994 ettari, con una produzione di 536,961 ettolitri. La media 1901-1905 è di ettari 22,981, ettolitri 385,158.

Raccolto approssimativo del granturco. — Superficie coltivata ettari 31,987; produzione totale ettolitri 747,479; media quinquennale 1901-1905 ettari 37,797, produzione ettolitri 782,528.

Raccolto del riso. — La Provincia di Novara tiene il primo posto tra le consorelle d'Italia nella produzione del riso. Infatti, nel 1906, si coltivarono a risaia 68.079 ettari, che diedero un raccolto di 4.167,027 ettolitri.

Forze motrici impiegate nell'agricoltura e nella industria. L'ultima statistica ufficiale delle forze motrici impiegate nell'agricoltura e nella industria, è quella pubblicata nel 1906 dal Ministero di Agricoltura, Industria e Commercio (Ispettorato Generale dell'Industria e del Commercio), e si riferisce all'anno 1904. Da essa si rileva che nel 1904 vennero denunciate in Provincia di Novara 927 caldaie a vapore, delle quali 449 fisse, 127 semifisse, 351 locomobili, aventi una superficie totale di riscaldamento di metri quadrati 26.612,10. I motori a gas in esercizio alla stessa epoca erano 85 della potenza complessiva di 715,5 cavalli-vapore. Le derivazioni d'acqua con sviluppo di forza motrice, gravate da canone a favore dello Stato, al 1° gennaio 1904 erano 301 con una potenza di 61.432,75 cavalli dinamici effettivi. In ciò la Provincia di Novara superava tutte le altre del Regno. Tale primato essa mantiene tuttora in forza dei grandiosi impianti recentissimi, come si vedrà più innanzi.

I recipienti a vapore ammontano a 100, con capacità complessiva di litri 675.890.

Mano d'opera. Possono fornire indizio delle condizioni generali della industria in Provincia ed anche dello stato delle singole industrie, oltre il numero degli opifici e la forza motrice, il numero degli operai in esse occupati; perciò diamo qui i dati raccolti nel 1907 dalla Camera di Commercio di Novara

Industrie minerarie, mineralurgiche, metallurgiche, meccaniche e chimiche

Miniere produttive e non produttive e ricerche di minerali (minerali d'oro, di rame, nichelio, grafite, minerali di ferro)	Operai	292
Officine metallurgiche, officine meccaniche, officine per la lavorazione dei metalli	»	3600
Oreficeria e fabbriche di oggetti in filigrana d'argento, posate d'argento, arredi sacri	»	354
Lavorazione delle pietre dure per orologi	»	350
Officine per la illuminazione a gas e luce elettrica	»	180
Cave di granito, marmo, bevole, pietrame da costruzione, amianto, argilla, pietra da calce	»	1650
Fornaci da calce	»	137
Laterizi, prodotti refrattari e lavori in cemento	»	1676

Studio Tecnico Industriale S. SINIGAGLIA e C.

— Casa fondata nel 1880 —

TORINO

— Via Andrea Doria, n. 8 —

Fabbriche di prodotti chimici (acidi minerali, ed organici, alcali e sali, colori e vernici, gas illuminante, distillati di catrame, prodotti della distillazione del legno, colle e concimi, corpi grassi, alcool etilico, fecola, amido, ecc., saponi, prodotti organici vari, ghiaccio artificiale)

Industrie alimentari

Operai 2391

Macinazione dei cereali	745
Brillatura del riso	563
Fabbriche di paste da minestra e pane (panifici meccanici)	200
Caseifici	80
Fabbriche di liquori	250
Fabbriche di miele	8
Fabbriche di cicoria e glucosio	65
Fabbriche di birra	30
Fabbriche di acque gassose	100

Industrie tessili

Industrie della seta	3640
Industrie della lana	17637
Industrie del cotone	18156
Industrie della canapa, lino, juta	1500
Tintorie	300
Fabbriche di busti da donna, ricami a macchina, pizzi, paramenti ed arredi sacri	1230
Fabbriche di maglierie	2130
Fabbricazione dei cordami	50

Industrie diverse:

Fabbriche di cappelli	1500
Industrie della carta	4015
Carte da gioco	35
Industrie delle pelli	600
Macinazione delle materie concianti	150
Industrie del legno (segherie, tornerie, carri e carrozze, berti barche, imballaggi, sughero, mobili)	920
Fabbriche di organetti e pianoforti	100
Fabbriche di bastoni e guarnizioni per ombrelli	87
Fabbriche di pettini	90
Bottoni di corno, spazzole, pennelli	245
Tende, persiane, stuoie, lavori in vimini	62
Tipografie e litografie	600
Legatorie di libri	50
Altre industrie (fiocchi artificiali, fotografie, insegne, cartonaggi, calzature)	350

TOTALE: Operai 66.118

Queste cifre e dati statistici dimostrano la potenzialità e l'incremento commerciale della industriale provincia di Novara e di cui è parte principale l'operosa ed attiva regione biellese.



IL BIELLESE

Il Biellese non è conosciuto solamente per la ricchezza dei suoi opifici, che rivelano l'operosità sana di una gente forte e laboriosa, non solo per gli uomini illustri che ha dato alla patria, non solo per i suoi Santuari, ai quali pellegrinarono, piene di fede, intere popolazioni, attratte dalle mistiche e candide leggende; il Biellese s'è fatto conoscere per le bellezze rudi e maestose dei suoi monti, per la dolcezza delle sue valli freschissime, per la bontà salubre e ritemprante del suo clima.

Questi pregi che la natura benigna e gli uomini intelligenti hanno dati alla regione, sono la fortuna e la gloria del Biellese.

Quintino Sella, patriota, alpinista, scienziato e industriale, sintetizza e racchiude in sè l'uomo-tipo di questa terra. Quintino Sella, sui monti eccelsi, di fronte alla vergine natura, sulle rocce che studia nei loro cristalli, che analizza nelle loro forme, che doma nelle loro difficoltà coltiva un pensiero superbo nella vasta mente, e quel pensiero si rivolge al miraggio di Roma stessa, dove sarà sciolto il voto secolare degli italiani.

Forti e liberi sono i pensieri che si formano sulle Alpi,

Officine di Netro già G. B. Rubino

NETRO (Biella)

Società anonima Capitale L. 2.200.200 interamente versato

Grandi officine per la fabbricazione di utensili per arti ed industrie Strumenti per agricoltura - Attrezzi per imprese costruttrici Coltelli e arnesi per concierie e cartiere Pezzi fucinati, stampati, finiti per automobili Forniture Ferroviarie e militari.

perchè su quelle alture la coscienza, non turbata, parla con voce irresistibile, perchè nel silente isolamento, l'io si solleva e la grandiosità degli spettacoli indescrivibili, suggestivamente determina a concezione potente.

In nessun luogo l'uomo presume maggiormente di sé, ha maggior fiducia nelle proprie forze, che sui monti, dove appunto, di fronte all'imponenza maestosa della natura, dovrebbe sentirsi più debole e piccolo. Ma lassù è solo, ma lassù libero parla e libero pensa, ma lassù nessuna guerra di meschinità l'insidia, ma lassù ogni cosa è grande, dal macigno di pietra o di ghiaccio al pericolo.

La purissima aria che tutto l'investe, che penetra sottile nel suo corpo, lo rende leggero, instancabile, audace. In un sol punto l'uomo ha potuto gridar forte il fatidico *excelsior*, sul monte.

Il Biellese è una regione essenzialmente alpina, gli uomini che popolano i numerosissimi suoi opifici scendono dai monti, le acque cristalline che la rendono deliziosa e ricca, scendono dai monti le sue valli piene di poesia recano ai monti. La pianura biellese quasi non esiste, una landa sterile, stentata, intisichita la Baraggia, circonda al piano la regione e le impedisce di estendersi sui molli pascoli e sulle risaie snervanti del Vercellese, ricacciandola in alto. Ma sui colli suoi che non sono se non propaggini della montagna, nelle sue valli, che si insinuano nelle gioaie pei poetici meandri scavati dal torrente alpino ai piedi, prodotto delle sue rocce, vive una gente che lotta, che lavora animosa, indomabile nelle sue energie, esemplare nella sua onestà, una gente che uscendo pel mondo, reca dovunque un contributo di virtù operosa e di saggezza pratica.

Poche regioni alpine possono competere con questa del Biellese per la maschia robustezza delle linee, per la grazia dei suoi paesaggi dove si accoppiano e si amalgamano armonizzando gli spettacoli più vari del monte imponente e fiero della valle amena e gentile, dove i panorami più dissimili compaiono ad ogni tratto, ora immensi, sconfinati sulla pianura nebbiosa e sul cielo, ora ristretti alle cime aspre e sconquassate dai secoli, come le immani ruine di una poderosa città distrutta, ora aggraziati per la visione idiliaca di un recesso ombreggiato.

Dalla montagna scende il torrente precipitando fra i

Premiati Magazzini Vini
GIACOMO FOSSATI
BIELLA
== Per Telegrammi: FOSSATI - BIELLA ==

sassi in cascatelle spruzzanti e spumose; laghetti misteriosi si annidano fra le anfrattuosità dei macigni contornati da una cornice vaga di rododendri.

Ma le rocce digradano, i pascoli verdi conquistano le sieniti, le prime pianticelle sorgono stentate sull'umo troppo sottile ancora: poi spuntano a gruppi come colossi cespugli i primi faggi, si innalzano le prime capanne dal tetto di pietra e dalle mura a secco; le selve selvaggie ed aspre compaiono e dal loro folto fogliame spuntano i primi smilzi campanili che effondono per l'aria il saluto della fede e della vita.

Sopra i primi villaggi si innalzano maestosi i Santuari, *Oropa*, che al fascino d'una natura superbamente bella, unisce quello dell'arte fastosa, nella grandiosità barocca dei suoi colonnati, nello slancio imponente del suo arco trionfale, quello della fede, scritto nella sua umile chiesa, negli istoriati delubri del suo monte sacro, nelle ingenuamente puerili targhette dei suoi miracoli, quello dei ricordi più gentili nella necropoli dove riposano, sotto l'egida del Mucrone ed all'ombra del Santuario, i resti dei forti lavoratori, dove sotto una piramide di granito, dorme Quintino Sella, esempio alle generazioni che crescono, di costanza intelligente, di onestà perseverante.

San Giovanni d'Andorno, che spicca sui faggi annosi ed i castagneti, gettato lassù, quasi appiccicato al monte a ridosso del quale si erge superbo, di fronte alla valle deliziosa del Cervo, collo spettacolo di panorama grandioso.

Graglia, altero della sua chiesa monumentale, della sua vegetazione foltissima, quasi esuberante, e delle visioni imponenti che su quell'altura allietano e rincorano.

Presso i Santuari o nei vicini villaggi, lindi nella freschezza loro, stanno gli stabilimenti idroterapici, che, dalle dolci acque dei monti e da quel superbo di paesaggi alpini traggono elementi utili per rinvigorire le fibre, i nervi ed i cervelli affraliti o dalla lotta atroce dell'esistenza o dallo spasmo suicida del piacere.

Tutta questa zona Biellese ha un'attrattiva propria e tutta sua, quella del verde e della sua vegetazione ricca e fastosa, un verde che vi è prepotente, ammaliante, ora vivo e dorato come se ad impastarlo abbiano concorso i raggi del sole, ora intenso e forte come se abbia rubato un

Presso la Sartoria Aimone Giuseppe
BIELLA - Via Umberto, 58

Grandioso assortimento stoffe da uomo e da signora — Specialità articoli per sposa — Completo deposito di Tele, Mantilerie — Lane e fodere per materassi — Non si teme concorrenza **Prezzo fisso.**

riflesso al cobalto del cielo, un verde che ha le gradazioni, i valori di tutte le sue varietà, dai più tenui ai più potenti, dai più scintillanti ai più profondi, come nei dipinti del pittore Lorenzo Delleani che, nato da questa terra, sa interpretarla con tanta realtà, col magistero sovrano della sua arte.

Più in basso, presso all'irrompere dei torrenti arricchiti di rivoli, sorgono i primi opifici industriali, modesti da principio, poi scendendo più al di sotto, colossali, cogli alti comignoli che spargono per l'aria pura dense colonne di fumo, edifici grandiosi dentro ai quali sbatocchiano i telai meccanici, sibila il vapore, rumoreggiano le gualchiere, ed il peana del lavoro si eleva solenne dall'assordante e convulso percuotere di ordigni ferrati, melopea moderna esuberante di forza e di vitalità.

Il Biellese è tutto ciò, anfiteatro colossale di monti, sulle cui cime, sui cui fianchi, nei cui *meato*, la natura ha data la bellezza delle sue forme più svariate ed ai cui piedi l'uomo, sviluppando le energie latenti di quella, ha creato la ricchezza nel lavoro.

Su queste catene si ergono il Mombarone, 2372 m., il Bechif, 2322, il Mars, 2600, il Camino, 2384, il Mucrone, 2337, il Cresto, 2521, le Mologne, 2400, il Bo, 2556, il Talamone, 2430, il Barone, 2045, ed altri numerosi.

Nelle colline della parte media del Biellese, maturano grappoli che formano i prelibati vini di Lessona, di Valdengo, della Motta, di Quaregna e di Salussola.

Nulla di quanto è bello, utile e buono, manca al Biellese, nè la calma quiescente dei monti, nè la fede, nè il ristoro ai nervi eccitati, nè le manifestazioni nella vita dell'industria e del commercio, nè l'arte, nè la poesia ammorbida nella vecchia bottiglia paesana nulla manca a questa terra forte e gentile.

Premiato ISTITUTO MANZONI

BIELLA
Via S. Filippo

Scuole Elementari Tecniche Pareggiate R. Ginnasio Liceo R. Scuole Professionali - Insegnanti speciali per la ripetizione sui lavori quotidiani di scuola ad esterni e a corvittori Trattamento abbondante e civile Regime di famiglia razionalmente disciplinato da apposito regolamento interno - Sorveglianza, educazione accurate - Accettazioni di Convittori limitata ai pochi posti disponibili.

Programmi e schiarimenti al Rettore D.r G. Menegazzi

BIELLA

Descrizione - Topografia - Amministrazione

Il circondario di Biella è costituito da una specie di magnifico bacino eccellentemente collocato ed esposto, il quale, come ben osserva un moderno scrittore, difeso dai venti freddi di tramontana e di libeccio da una catena di alte montagne, aperto alla luce ed calore verso ponente, il mezzogiorno ed il levante, gode di una temperatura mite nell'inverno, fresca e ventilata in estate e per la sua posizione salubre e deliziosa, pel verde vivacissimo dei suoi monti, delle sue colline e delle sue valli, per l'amenità, bellezza e varietà indescrivibile dei suoi siti costituisce uno dei più belli ed incantevoli paesi.

Il Biellese, o meglio, il Circondario di Biella, confina a ponente

1° Col circondario d'Ivrea, salendo dal lago di Viverone al Col di Bequero.

2° Col circondario d'Aosta, dal col di Bequero al col di Molera.

A mezzodi, col circondario di Vercelli, dalla Sesia al lago di Viverone.

A levante, col circondario di Novara, seguendo la Sesia lungo i limiti Biellesi dei comuni di Bornate, Serravalle-Piane e Vintebbio.

A tramontana, colla Valsesia dal col della Molera sino alla Sesia.

Biella giace alla destra del fiume Cervo, a gradi 45° 33' 50" di latitudine Boreale e 5° 43' 30" di longitudine orientale.

La parte più elevata (Piazzo) posa a metri 472 sul livello del mare.

La superficie del Circondario è di km. quadrati 971.44 e comprende 95 comuni, divisi in 12 Mandamenti, la sua maggior larghezza è di circa 38 chilometri, la massima lunghezza di circa 47 chilometri.

La periferia, misurata lungo la linea di confine cogli adiacenti circondari, dà uno sviluppo di quasi 132.500 metri.

La parte montuosa, a partire dalle falde al sud-est, consta di *porfido*; vengono quindi il *granito*, il *gneiss* di natura variabilissima, poscia una formazione dioritica assai estesa e ben caratterizzata, soprattutto verso nord-est. Andando poi verso le alte cime si avrebbe il *scisto micaceo* che porta nel suo seno una vasta isola di *Sienite*, ed è attraversata presso la *Diorite* da una gran *dieca melafico* a valle di cui si trova *serpentino* in qualche punto ed altrove *scisti* di natura variatissima.

Il suolo Biellese, alla parte settentrionale ed occidentale, è dominato da *giogaie*, che sono una diramazione terziaria della pendice meridionale delle Alpi Pennine interposte fra la Sesia, la Lesa e la Dora Baltea.

Primeggiano le alte cime della gran *Mologna*, la punta *Cheparielle*, il monte *Cresto*, il monte *Mucrone* (alto metri 2337), il *Monbarone*, (metri 2600), la cima *Bo* ed altre di minor conto. Prolungandosi nel piano i contrafforti delle alpi sovra accennate formano quattro valli principali, che sono quella dell'Elvo, dell'Oropa, del Cervo, e dello Strona discretamente boschose.

Il territorio Biellese è irrigato dai seguenti torrenti

1°. Il *Cervo*, che nasce dal lago della Vecchia, presso il colle delle Molere, e scorrendo per la Vallata d'Andorno s'ingrossa di parecchi rivoli che scendono dalle adiacenti montagne, riceve il torrente Oropa che, scaturito dal lago Mucrone, mette foce all'imbocco di Biella verso la valle d'Andorno, precisamente alla regione Bardone.

Scorrendo a levante di Biella, passa a Candelo, viene ingrossato da altri torrentelli, inferiormente a Castellengo dallo *Strona*. Questo scende dalla Bocchetta di Dojoch sulle montagne di Mosso superiormente a Camandona. Riceve al sud di Cossato vari affluenti fra cui il *Guargnasca*, il *Chiebbia* che scaturiscono dai colli di Bioglio e Pettinengo.

Il Cervo ripiglia la direzione sud-est sortendo tra Mottalciata e Castelletto Cervo, dai confini del circondario ed entra nel Vercellese.

Là bagna le terre di Buronzo, Formigliana, ed accogliendo l'Elvo e il *Roasenda*, getta le sue foci nel Sesia presso Caresanablot, dopo aver seguito un corso di circa 95 chilometri.

2°. L'Elvo, che nasce da due laghetti posti superiormente al colle di Barma accogliendo nel suo corso tutte le acque che scendono dai monti Mars, Caresay, Montagnette, unitamente ai torrenti *Ingagna*, *Viona* ed *Oremo*, (questi provenienti dalle Balze di Graglia e Sordevolo) dopo aver bagnate le campagne di Occhieppo, Sordevolo, Cerrione, Salussola, gettasi poi nel Cervo.

Per ultimo il *Sessera*, che nascendo alle falde meridionali della cima del monte Bo presso il colle di Combette, dopo un tortuoso giro fra le alte montagne, ingrossato nel

suo corso da vari torrentelli, bagna l'industrie Coggiola e Crevacuore, seguendo per un buon tratto i limiti della Valdesia, mettendo poscia nella Sesia presso Bornate.

L'unico lago, esistente nel Biellese, è quello di Vivezone, vi sono pure altri ammassamenti d'acque ai quali si dà il nome di laghi e sono precisamente quelli della Vecchia e Mucrone, però a dir il vero non sono che serbatoi più o meno grandi, formati sulle cime dei monti dallo scioglimento delle nevi, essendosi il terreno trovato disposto ad offrire bacini propri a ricevere le acque.

Formano prodotti agricoli d'esportazione, vini, mele, castagne, noci. I vigneti coprono una buona parte di terreno. I migliori vini Biellesi provengono dai paesi di Lesona, Mottalciata, Vigliano, Valdengo, Quaregna, Ceretto; è pure ricercato il *Chiarretto* di Cavaglià.

Si calcola che la superficie di terreno coltivato sia di circa 540 ettari.

Le risaie occupano la parte meridionale.

La parte boschiva è circa il quinto del terreno, e la zona montuosa produce maggiormente noci e castagne e molto si presta per i pascoli del bestiame.

Nei tempi scorsi maggiore era l'estensione delle selve nel Biellese, ma una gran parte fu in questi tempi ridotta a ceduo o dissodata per dar posto alle risaie ed ai pascoli.

In essa si contano più di 500 importanti industrie ed opifici, e, pur non avendo grandi riserve d'acqua, la conformazione del suolo ha reso possibile di utilizzare molti salti d'acque, costituendo così un forza non spregevole, sussidiata dal trasporto di energia elettrica della Società Anonima Elettricità Alta Italia e dalla Società Elettro-Chimica Pont San Martin, che derivando l'energia dal Canavesano la distribuiscono per tutto il circondario Biellese.

Da vari secoli i lanifici Biellesi sono in rinomanza, e specialmente l'arte tessile si è estesa su vasta scala.

Anzi l'industriosa attività del Biellese prende ogni giorno un maggior sviluppo. Oltre all'ingrandimento degli stabilimenti industriali già esistenti, sorgono delle nuove fabbriche che vengono ad accrescere vita e vigore al Biellese, all'industria locale.

Contiamo sia a Biella che a Sordevolo, Pollone, Andorno, Sagliano, Cossila, Occhieppo Superiore, Cossato, ed in tutto il mandamento di Mosso S. Maria, Vallata di Mosso, numerosissimi lanifici.

Torreggiani e Ferrini

BIELLA ——— **Via Galileo** ——— **BIELLA**

Manifattura Ditte. Insegne - Pittura, decorazione, scrittura, e doratura su vetri, cristalli, seta ecc. - Finti legni e Marmi - Speciale verniciatura automobili e vetture di lusso - Decorazioni appartamenti - Placche in ferro smaltato. ecc.

A Vigliano, per merito del Cav. C. Trossi è sorta una industria nuova per il Biellese; la pettinatura della lana. Oggi giorno i *tops*, usati nella filatura della lana pettinata sono di provenienza estera, e sarà certo di notevole vantaggio questa nuova industria.

Buone fabbriche di maglierie a Biella, Occhieppo, Pettinengo e Cossato.

Cotonifici di massima importanza a Biella, Miagliano, Occhieppo Inferiore e Sordevolo e fra essi primeggia il Cotonificio fratelli Poma con sede a Torino.

A Candelo è sorta da poco ed è fiorente l'industria delle bacchette di ferro per parapoggia, per merito speciale della ditta Albertini.

Va pure notata la Cartiera di Serravalle Sesia, (*Cartiera Italiana*) che a ragione è annoverata fra le più importanti d'Italia, sia pel suo sviluppo che per la bontà dei suoi prodotti. Altre cartiere prosperano a Crevacuore.

L'origine di questa cartiera data sin dal XVII secolo e cioè dalla fondazione di una piccola cartiera a mano dei Conti Salomone di Serravalle. Ceduta nel 1800 ai signori Avondo prese un maggior sviluppo. Nel 1838 si incominciò ad introdurre il lavoro meccanico e nel 1873 passò a Società anonima col capitale di 8 milioni.

Il Biellese conta pure buone fabbriche di mobili e sedie specialmente a Biella e Cossila.

La rinomanza della *stipetteria* Biellese è di antica data, nel 1864 leggevasi sul *Credito Italiano* «Essa è ciò che ferma maggiormente l'attenzione degli stranieri e degli stessi nazionali per i tanti oggetti di intarsio e legnami nel loro genere così finiti e superiori a quelli che escono da altri paesi, con cui la maestria dei legnaiuoli, dei tornitori e di stipettai Biellesi sa trarre il maggior utile col materiale per mobili, per utensili domestici e di lusso.»

L'industria delle casse forti ad Andorno, a Netro e Mongrando, le fabbriche da armi da taglio e falci a Masserano di coltelli e forbici, sono degne d'essere ricordate.

Nel ramo metallurgico meccanica, fonderia, lavori in ferro, lo sviluppo preso in questi ultimi anni nel Biellese è degno della più alta considerazione. Oltre allo Stabilimento Meccanico Biellese, ad altri minori in città, allo Stabilimento di Chiavazza, emerge fra tutti la grandiosa fabbrica Officine di Netro, già Rubino ora Società Anonima,

che ha 2 milioni di capitale ed occupa 2000 operai metallurgici.

Fabbriche di liquori e del rinomato Ratafià a Chiavazza ed Andorno.

Di non poca importanza le industrie della conceria sia a Biella che in Andorno; antiche e premiate fabbriche di cinghie in cuoio a Biella, una conceria a Brusnengo.

Buone cave di granito a Balma, Quittengo, Oropa.

Le sienite della Balma si presta anche a lavorazioni più delicate. Si ammirano delle colonne sienite della Balma a Marsiglia, a Lione, la colonna della Madonna della Consolata a Torino, a Roma il sontuoso atrio del Palazzo Field.

L'arte dei cappellai è esercitata da lungo tempo nel Biellese e precisamente a Biella, Andorno, Sagliano Micca, e Tavigliano, ove contansi buone fabbriche; quest'industria va acquistando sempre maggior sviluppo.

A fianco di queste importanti industrie devono notarsi molte altre che sebbene esercitate su più modesta scala, meritano però d'essere enumerate, come il commercio delle tele a Zumaglia, Tollegno, Occhieppo; Mongrando ha le fabbriche di tovaglie e mantillerie, a Callabiana si fabbricano pettini in ferro per tessiture, a Biella e Cossila spole di latta e cartone per filature e le fabbriche di saponi, a Ronco le stoviglie (Bielline), Brusnengo la calce. A Biella, ad Occhieppo, a Brusnengo e Sagliano, sonvi rinomate fabbriche di mattoni e laterizi.

E' ora perduta pel Biellese la fabbricazione delle terre cotte ornamentali, che sono ricordate sulle case antiche di Biella, nei castelli del 500 e 600 in tutto il Circondario e che vennero risuscitate all'esposizione Biellese del 1882 per opera del sig. cav. Domenico Vallino, così da ottenere medaglia al lavoro, all'intelligenza e pertinacia.

Biella conta pure buone fabbriche d'argenterie e oreficerie, una di strumenti musicali.

Le industrie costruttorie sia d'abitazioni che di strade sono un pregio marcatissimo del Biellese, diffatti il Biellese è la patria degli impresari costruttori, ne contano di valenti, i paesi di Campiglia Cervo, Piedicavallo, Camandona, Rosazza ed altri numerosi.

Dott. LIBOIS Specialista per le Malattie degli Occhi

Già Assistente all'Ospedale Oftalmico di Torino

Perfezionato a Parigi

Riceve tutti i giorni: dalle ore 9 alle 12 e dalle 2 alle 4
Biella Viale Regina Margherita, 11, Casa Valtz - **Biella**

Albergo Ristorante "Gran Cairo"

Situato nel centro della Città vicino alla Posta e Telegrafo

Via Roma, 16 **TORINO** Telefono 2-23

Camere unite e separate da L. 2 in più — Scelta cucina — Vini esteri e nazionali Servizio alla carta ed a prezzi fissi — Prezzi moderatissimi.

Cartelli Gaetano Successore F.lli CAMBIANO.

ALTIMETRIA. *Città e dintorni.*

Stazione Ferrovia Biella-Santhià	m. 410
Piazza del Duomo	m. 424
Piazza Nuova	m. 426
Rione Riva (strada del Fossale)	m. 430
Villa Mino (strada per S. Giuseppe)	m. 430
Cappella di San Giuseppe	m. 440
Fabbrica Maurizio Sella	m. 385
San Gerolamo (villa Sella)	m. 461
Chiesa Parrocchiale della Borgata Pavignano	m. 490
Case Fortuna	m. 479
La Spina presso Cossila	m. 481
I Gesuiti	m. 511
Piazzo (piede torre Lamarmora)	m. 472
Villa Poma (strada del Vandorno)	m. 487
Barazzetto	m. 466
Case Mosca (sopra la borgata Barazzetto)	m. 547
Vandorno (bivio strade a sud)	m. 509
Vernato	m. 409
(Cimitero S. Elia)	m. 377
Barazzone	m. 361
Cascina nuova	m. 351
La Rovere (bivio strada provinciale e Candelo)	m. 393
Cascina Villanetto	m. 366
S. Maurizio (presso la strada di Candelo)	m. 379

Frazioni staccate.

Oropa Santuario (piazzale superiore)	m. 1180
Oropa (cappella del paradiso)	m. 1238
Stabilimento Idroterapico	m. 1060
Cascina Giasseti	m. 1622
Cascina Pissa	m. 1448
Cascina Rosa	m. 1705
Colle della Colma (Strada per S. Giovanni)	m. 1622
Cascina Trotta	m. 1810
Alpe della strada	m. 1813
Laghetto della Mora	m. 1726
Cascina Orsaccio Superiore	m. 1663
Bocchetta di finestra	m. 2038
Monte Tovo	m. 2232
Lago del Mucrone	m. 1902
Bocchetta del Lago	m. 2026
Alpe del Camino	m. 2157
Colle della balma d'Oropa	m. 2261
Monte Rosso	m. 2374
Monte Mucrone (conf. con Sordevolo e Pollone)	m. 2337

Pasticceria e Liquoreria**COSTA LUIGI — B'IELLA**

Deposito migliori marche di

Cioccolato, Cacao e Liquori di Case Estere e Nazionali**Lo sviluppo della Città di Biella**

In questi ultimi anni Biella si è completamente trasformata notevoli miglioramenti edilizi, nuove costruzioni di edilizi, aperture di vie, un maggior assetto e perfezionamento ai servizi pubblici amministrativi. Inoltre altre grandiose opere sono allo studio e in progetto e fra le altre degne di nota le proposte fatte dal Municipio di Biella.

Nel progetto di Bilancio 1908, oltre agli stanziamenti ordinarii notansi alcuni stanziamenti straordinarii che riflettono veramente un più lungo periodo e non si riferiscono solo al 1908.

Tali stanziamenti sono i seguenti

I. - Art. 70 - Nuova condotta di acqua potabile L. 300.000.

II. - Art. 73 - Nuovo Macello, aumento di stanziamento L. 200.000.

III. - Art. 78 - Nuovi edifizii per Scuole elementari L. 128.000.

IV - Art. 99 - Costruzione di pesi pubblici, mercati, lavatoi e bagni popolari L. 200.000.

V - Art. 100 - Apertura di nuove vie L. 214.000.

VI. - Art. 101 - Nuovi locali per le Scuole Secondarie L. 1.000.000.

I. — Conduttura di acqua potabile.

Per la nuova condotta di acqua potabile si sono già spese per acquisto di diritto di acqua e spese inerenti Lire 20.000 circa, e da un calcolo approssimato la spesa complessiva non sarà lontana dalle 300.000, benchè al giorno d'oggi, senza studio definitivi, e senza potere sapere precisamente in quali punti della Città si porterà la nuova acqua, tale cifra non abbia che un valore relativo di approssimazione.

Si stanno ultimando gli studi, si faranno le trattative per il passaggio della tubazione e prossimamente si comin-

cieranno i lavori di presa d'acqua, che forzatamente restano sospesi nei mesi d'inverno, cosicchè può ritenersi che l'acqua giungerà a Biella entro il 1909.

Si osserva potersi ritenere che se non nel primo anno, ma certo negli anni successivi la erogazione dell'acqua a privati ed eventualmente a Comuni vicini coprirà la spesa di interessi e manutenzione, tanto più che si hanno per legge aiuti nel pagamento degli interessi del prestito occorrente.

II. — Nuovo Macello.

Lo stanziamento precedente pel Macello era di 150.000 di cui si spesero già per acquisti ed accessori L. 50.000 circa.

Ora che, essendosi ultimati tutti gli studi, si sono potuti fare conti più precisi emerge la necessità di un nuovo stanziamento di L. 200.000.

La ragione essenziale di questo forte aumento di stanziamento sull'iniziale dipende dalla decisione di eseguire subito tutto l'impianto frigorifero con il relativo macchinario (questo solo costa almeno L. 45.000, mentre prima tale spesa la si voleva rimandare), inoltre il Consiglio volle che il progetto della Giunta fosse ampliato coll'alloggio del Veterinario ed in parte reso un po' più imponente.

Gli interessi della spesa saranno coperti sperabilmente, almeno in parte, dall'aumento della tassa di macellazione (che in fondo è un vero fitto di locali) nonchè dai proventi del frigorifero.

La costruzione dell'Ammazzatoio è già a buon punto, e certamente prima della fine del 1909 esso sarà in regolare funzione.

III. Edifici per Scuole Elementari.

Per questo scopo si fece uno stanziamento di L. 128.000 che per L. 20.000 ha la partita corrispondente in attivo per presumibili concorsi, e che per lire 8000 grava sulle forze ordinarie del Bilancio.

Tale somma è destinata:

a) per L. 10.000 a saldare le spese dell'edificio scolastico del Vandorno, che costò più del preventivato, sia per gli ampliamenti apportativi sia per l'aumento enorme di prezzo delle costruzioni all'epoca del preventivo a quella della costruzione.

b) per L. 40.000 al fabbricato scolastico nuovo di Pa-

vignano. Questa costruzione è vera necessità per quella Frazione con forte aumento di popolazione specialmente avvezza, ed il Consiglio già ne decise la costruzione stabilendo l'acquisto del terreno occorrente per L. 6000 circa la località scelta venne approvata dall'Autorità tutoria.

Il Comune acquistò terreno capace della costruzione anche dell'Asilo, il quale ora possiede un fondo proprio di L. 16.000 circa.

Si sta compilando il progetto della Scuola e dell'Asilo.

c) per L. 10.000 alle Scuole ed Asilo del Vernato. Per le quali si pone in utilizzazione del patrimonio Cridis all'uopo legato al Comune, tenendo presente la somma corrispondente al concorso del Governo.

d) Si è preventivata poi la spesa di L. 40.000 per l'alzamento del fabbricato scolastico di Via Orfanotrofio dietro preventivo molto approssimato.

Se questa necessità non è immediata, pure non deve perdersi di vista che non tarderà e perciò si fece lo stanziamento all'uopo; può però essere conveniente porvi mano subito per potere alloggiare provvisoriamente la Scuola Tecnica Femminile.

IV. Pesi pubblici, Mercati, Bagni e Lavatoi.

C'è uno stanziamento di L. 200.000 che va così ripartito

a) nuovi Pesi pubblici L. 10.000. Questo stanziamento conforme alle discussioni avvenute in Consiglio, comincerà subito a istituire i nuovi pesi.

b) acquisto di terreni per tettoie del mercato, bagni e lavatoio centrale.

Venne firmato un compromesso col Seminario per acquistare un terreno di 5850 metri quadrati nel giardino di esso al prezzo di L. 94.000 e fra spese accessorie e di acquisto si giungerà a L. 105.000.

Questa è la sola area veramente adatta per costruzione di mercato coperto e che è anche adatta per i bagni pubblici e per il lavatoio centrale.

c) per le tettoie del mercato si dovrà contare su una spesa di L. 50.000; non si può calcolare sui residui perchè si propone di devolverli alla costruzione delle baracche mobili per le fiere.

d) Bagni popolari. Occorre costruire bagni economici con un adeguato numero di doccie e camerini da bagno, aumentabili poi a seconda del bisogno e della richiesta.

Oltre il terreno si può calcolare la spesa in L. 35.000 non dovendo dimenticare che qui non si tratta certo di edifici monumentali.

e) Lavatoio. La spesa complessiva del fabbricato e macchinario si può calcolare approssimativamente a 50.000 lire e quanto all'acqua il Municipio ha concordato col signor Ripa l'acquisto dei suoi diritti d'acqua e così si può avere dalla roggia di S. Giuseppe acqua abbondante e pulita per i lavatoi in detta località.

“ Eternit ”

Rappresentante
Geometra BERTOLA
BIELLA =

Riassumendo si calcolano le nuove spese nel modo seguente

Pesi Pubblici	L. 10.000
Spesa terreno	» 105.000
Tettoia mq. 1000	» 50.000
Bagni	» 35.000
Lavatoi	» 50.000
Acqua Ripa e condotta	» 30.000
	<hr/>
	L. 260.000

da cui deducendo residui per L. 60.000 si giunge alla spesa di L. 200.000.

V — Nuove Vie.

Sono da pagare per contratti fatti e lavori inerenti	
Via XX Settembre — Espropriazione	L. 37.000
» » » — Sistemazione	» 10.000
» Pietro Micca — Espropriazione	» 78.000
» » » — Sistemazione	» 8.000
	<hr/>
	L. 133.000

Si inizierà subito la selciatura e rotaiatura di nuove vie per la somma di L. 100.000. Ed inoltre il progetto per l'apertura prossima della Via Dante da Piazza del Teatro fino al ciglio del Cervo, per la quale è pressochè impossibile dare un preventivo anche approssimato a Porta Torino l'inizio di Via S. Eusebio e conseguente spostamento delle Ferrovie Economiche Biellesi porterà un spesa di L. 30.000.

Alla spesa complessiva si provvederà mediante le lire 200.000 ora stanziata, e mediante il provento della tassa sui materiali da costruzione e sulle aree fabbricabili.

La prima tassa, se non diminuirà la costruzione in Biella, dovrebbe rendere annue L. 15.000 e la seconda a partire dall'anno prossimo dovrà dare almeno L. 15.000 all'anno.

VI. Nuovi locali per le scuole secondarie.

In seguito ai bisogni crescenti delle scuole, specie Tecniche e Professionali, ed i loro infelici locali, presa nota della Fondazione Piacenza, e considerando che le scuole devono prestarsi vicendevolesse aiuto e che le trasformazioni di esse possono obbligare ad avere vicine le scuole ora lontane, visto che le crescenti esigenze sociali non permettono più di avere un Convitto Civico come l'attuale, la Giunta si è decisa a proporre al Consiglio un grandioso progetto da effettuarsi completamente in un decennio e che consiste nell'acquistare tutto il terreno attuale dell' Ospedale (quasi 30.000 mq.) ed ivi portare il Convitto e tutte le Scuole Secondarie adibendo i locali attuali, in parte in buonissimo stato, a Biblioteca, musei e gabinetti. Si è stanziato a tal proposito il fondo di L. 1.000.000.

Per le Case Popolari è noto lo stanziamento già esistente (L. 100.000); la risoluzione di questo vitale problema, verrà affrettata dalle nuove disposizioni unificate che promettono maggiori facilitazioni per la costituzione dell'Ente autonomo di cui si è già fatto il progetto.

Le Industrie ed i Commerci nel Biellese.

Da una recentissima pubblicazione sul movimento commerciale industriale ed agricolo del Biellese, rileviamo che, nel solo Biellese si trovano installate 260 caldaie sviluppanti una forza complessiva di 8600 HP., con un consumo di carbone fossile di 60.000 tonnellate annue. Gli impianti elettrici (Alta Italia, Pont. S. Martin) sviluppano 800 HP. A queste forze si devono aggiungere quelle dei torrenti che arrivano a 5000 HP. circa.

La popolazione del solo Circondario di Biella è composta di non meno di 200.000 persone, delle quali si dedicano 46.000 all'industria, 10.000 al commercio e 44.000 all'agricoltura. Nel Biellese le industrie si esplicano in 300 e più grandi stabilimenti, occupanti 20.400 operai con una forza di 16.000 HP. A questi occorre aggiungere 7 cave di pietra con 200 operai e con una produzione annua di lavoro di circa mezzo milione.

Le industrie si dividono nel modo seguente

Industrie chimiche e ceramiche Stabilimenti 8, operai 27 - HP 4.

Industrie meccaniche e metallurgiche Stabilimenti 48, operai 935 - HP 360.

Industrie costruzioni, fornaci e legna Stabilimenti 42, operai 466 - HP. 108.

Industrie oreficerie: Stabilimenti 3, operai 125 - HP. 12.

Industria tessile Stabilimenti n. 130, operai 15.850 - HP. 10.887

Industrie poligrafiche Stabilimenti 7, operai 150 - HP. 40

Industria cuoi e pellami Stabilimenti 8, operai 334 - HP. 119.

Industrie alimentari, pastifici, macinazioni, cereali: Stabilimenti 42, operai 200 - HP. 182.

Industrie trasporti: Stabilimenti 2, operai 143 - HP. 15.

Le diverse industrie assorbono quindi oltre 16.000 cavalli dinamici di forza e non meno di 20.000 operai, con un movimento complessivo, fra materie prime e lavorate di un milione di tonnellate annue; una annua produzione del

Carboni Fossili Coke ed Antracite

Qualità speciali ed esclusive

Rappresentanza presso **Ottavio Boggio, Biella**

Corso Regina Margherita, 17 - Telefono 116

— Vendita al minuto nel deposito di Biella —

valore di 20 milioni di lire rappresenta le merci trasportate alla popolazione operaia.

La sola industria della lana dà una produzione annua che si aggira sui 50 milioni di lire.

Nelle suaccennate industrie si comprendono gli stabilimenti per la lavorazione del ferro, nella valle dell'Inganna da Mongrando a Netro.

Nei comuni di Masserano e Brusnengo ed in quelli verso il confine canavesano è abbandonata la produzione della frutta che viene raccolta ed esportata, e questo dà luogo ad un movimento annuo totale di oltre mille tonnellate per il valore di L. 100.000.

Per le comunicazioni con Genova, con la Lombardia e col resto del Piemonte, oggi colla Santhià-Biella, coi treni ordinari da Milano a Biella si impiegano ore 4.18. Con la nuova ferrovia Biella-Novara la distanza per Biella-Milano ridotta a 102 Km., sarà di due ore al massimo in treni ordinari.

La distanza da Torino a Biella è di Km. 84 e da Genova a Biella è di Km. 168.

Il traffico totale delle merci sulla ferrovia Santhià-Biella è ora di 160.000 tonnellate i cui trasporti sono divisi come segue

Per il carbon fossile	tonn. 60.000
» i cereali	» 16.000
» pietre, calce e cementi	» 20.000
» stracci e cascami	» 16.000
» metalli lavorati	» 8.000
» prodotti chimici	» 7.000
» i legnami	» 8.000

A questi trasporti occorre aggiungere quelli fatti da ditte private e tutti i prodotti agricoli i viaggiatori raggiungono il numero di 250.000 all'anno.

Le altre linee sono quelle esercite dalla Società Ferrovie Economiche Biellesi nelle linee Biella-Cossato-Valle-Mosso, Biella-Occhieppo-Mongrando e Biella-Andorno-Balma, e il tram Biella-Vercelli che attraversa i comuni del Basso Biellese.

Dalle statistiche esaminate per il provento del traffico della Società Santhià-Biella, indice sicuro della progressione dei prodotti dell'industria biellese, si rileva che dal 1874 al 1907 il prodotto annuo chilometrico da 20.000 è salito a 30.000.

Caffè Espresso  **Salvatore Mighela**

Servizio istantaneo - Squisiti Vini Sardi

BIELLA, Via Umberto, 22 già **Ristorante Pistorini**

Altri rami nei quali si raggiunge la massima attività ed intensità di sviluppo sono l'industria dei forestieri alla quale fanno capo gli importanti stabilimenti idroterapici e climatici di Andorno, Cossila, Graglia ed Oropa, nonché le numerosi ville d'affittare nella stagione estiva, pensioni, alberghi favoriti in ciò dalla singolare bellezza della regione biellese e dai celebri Santuari di Graglia, Oropa, S. Giovanni ed altri minori che attraggono ogni anno migliaia e migliaia di visitatori.

Pure degno di nota è lo sviluppo degli istituti di credito e di risparmio senza contare le casse postali di risparmio, (che nell'anno 1907-1908 diedero un prodotto lordo di circa due milioni) i sette istituti di credito con sede a Biella hanno un movimento annuo complessivo che si aggira intorno ai 10 miliardi.

Nel circondario di Biella prosperano pure la Banca Popolare di Mosso S. Maria e la succursale della Banca Popolare Novarese ad Andorno.

Nessuna altra regione può vantare una così importante intensità di traffico commerciale industriale nessun'altra regione, proporzionalmente agli abitanti ed estensione, contribuisce all'entrata dello Stato, sia colle imposte ordinarie, tasse sugli affari, corrispondenza postale, telegrafica, telefonica, trasporti merci e viaggiatori. E ciò, è bello il poterlo constatare, ridonda a tutto onore del forte carattere e dell'attività biellese.

Biella.

Città capoluogo di Circondario, sede di Tribunale Civile e Penale, di Diocesi e di Collegio Elettorale politico; conta oltre 20.000 abitanti. Distretto militare a Vercelli Corte d'Assise a Vercelli. — Corte d'Appello a Torino.

Centro di ferrovie, tramways, corriere, Biella è certamente una delle città più industriali ed il suo circondario primeggia fra i sei che conta fra la provincia di Novara, quantunque per superficie a confronto degli altri non sia che il quarto.

In essa si contano più di 500 importanti industrie od opifici, pur non avendo grandi risorse d'acqua, la conformazione del terreno ha reso possibile di utilizzare molti salti d'acque, costituendo così una forza non spregievole, sussidiata dal trasporto di energia elettrica della Società

Studio Elettrotecnico

Impianti Luce e Forza

FRATELLI RESSA

DEPOSITO MATERIALE e MACCHINE

Telegrammi: FRATELLI RESSA - Biella Telefono 2-52

Biella Via Vitt. Emanuele, 31 **Biella**

Anon. Elettività Alta Italia e dalla Soc. Elettro-Chimica di Pont S. Martin, che derivando la forza dal Canavesano la distribuiscono per tutto il circondario Biellese.

Degne di cenno le derivazioni dal torrente Oropa pel lanificio Piacenza in Pollone nonchè pel lanificio Benna in Pralungo.

Anche notevole fu in questi ultimi tempi l'ampliamento della rete telefonica, sono collegati a Biella in seguito alle nuove linee i comuni di Andorno, Cossila, Chiavazza, Graglia Santuario e Graglia Bagni, Miagliano, Netro, Occhieppo Inf. e Sup., Pettinengo, Pollone, Pralungo, Sordevolo, Sagliano Micca, Tollegno, Vigliano, Oropa Santuario ed Oropa Bagni, e coi primi del 1906 venne aperta al pubblico la nuova linea Biella-Cossato e Valle Mosso con Coggiola.

Oltre alle innumerevoli industrie Biella annovera pure importanti Istituti ed opere di beneficenza e ben a ragione è vantato il buon cuore Biellese.

Col benefico concorso di Enti, del Municipio e di privati, non solo gli Istituti ed opere Pie ebbero un notevole sviluppo sempre a favore e sollievo degli infelici, ma pure l'edilizia prese un rimarcato posto. Fra i tanti e belli edifici esistenti, quali quello dell'Ospizio d'Oropa (sede del Municipio), l'Ospizio di Carità del Vernato, il Ricovero di mendicità Belletti-Bona, il Brestroffio, l'Ospedale degli infermi, il Monte Pio, la Banca Biellese, va notato il Palazzo di Giustizia, le varie bellissime palazzine, testè sorte nelle nuove vie da poco sistemate ed ampliate in Via Umberto, Viale Regina Margherita, il sontuoso ed artistico Palazzo dell'Avv. Ripa nonchè la grandiosa via Vittorio Emanuele. Nuovi sontuosi edifici sono sorti nelle vie recentemente aperte: XX Settembre, Via Losana, Via Palazzo di Giustizia, Via dal Pozzo. Queste nuove vie oltre a rendere comodi i transiti hanno abbellita la città.

Biella è divisa in Alta e Bassa, Biella Alta o Piazza è collegata a Biella Basso o Piano mediante una funicolare a trazione elettrica.

La città di Biella è suddivisa in rioni che sono Rossigliasco, Borgonuovo, Riva, Vernato, Borgo e Piazza.

I sobborghi sono: Pavignano, Barazzetto, Vandorno ed il celebre Santuario d'Oropa.

.....
**Primaria Casa di Confezioni per Signora
Enrica Maspes Migliavacca**

BIELLA

Via Vescovado, 4

ULTIME NOVITÀ

Stoffe e Modelli per la Stagione Inverno-Primavera — Lavoro puntuale ed accurato — Prezzi modicissimi.

Elenço degli Abbonati al Telefono

BIELLA

Comuni di Biella Andorno Cossila Chiavazza Graglia - Miagliano
- Netro Occhieppo Inferiore Occhieppo Superiore - Pollone
Pralungo - Sagliano Micca - Sordevolo Tollegno - Vigliano.

Apparecchi speciali.

Categoria A.

Per ogni apparecchio nel raggio di tre chilom. dall'Ufficio Centrale L. 150
Per ogni 200 metri o frazione oltre il suddetto raggio in più » 6
Sconto del 50 % agli uffici Governativi, Provinciali e Comunali.

Categoria B.

Per ogni apparecchio, per uso dei Privati, Professionisti, Farmacisti e delle Opere Pie nel raggio di tre chilom. dall'Ufficio Centrale annue » 100
Per ogni 200 metri o frazione oltre il raggio suddetto in più » 6
Sconto del 10 % sulla tariffa ordinaria agli abbonati per tre o più apparecchi collegati coll'Ufficio Centrale.

Categoria C. (speciale).

Per ogni derivazione collegata ai Centralini dei Posti Telefonici Pubblici di Andorno, di Oropa e di Sagliano Micca » 150

Apparecchi supplementari di proprietà dello Stato.

- a) Derivazioni esterne. Impianti fatti con linee aeree fino ad una distanza di 200 metri fra le due sedi L. 75
 Id. Id. Sino a tre chilometri » 85
 Id. Id. Oltre i tre chilometri per ogni 20 metri o frazione, in più » 5
 b) Derivazione interna comprendente un apparecchio telefonico completo » 25

Accessori di proprietà dello Stato.

- Sopraprezzo per poste mobili comunque installate » 5
 Ricevitori supplementari » 2
 Suonerie supplementari » 3
 Centralini (per numero occupato compreso quello o quelli di linea) » 4
 Microtelefoni staccati » 10
 Cuffie telefoniche semplici » 5
 Cuffie telefoniche doppie » 10
 Commutatori, indicatori, interruttori, ecc. » 2

Per l'impianto degli apparecchi suddetti l'Abbonato pagherà una volta tanto, un quinto della tariffa d'abbonamento.

Collegamento e impianto di apparecchi di proprietà dell'abbonato.

- Apparecchi 0,20 per metro di filo impiegato (min. L. 5)
 Accessori 0,20 per metro di filo impiegato (» » 3)

Manutenzione degli apparecchi di proprietà degli abbonati

- Manutenzione di un apparecchio supplementare da muro L. 8,—
 Manutenzione di un apparecchio supplementare da tavolo » 12,—
 Manutenzione di accessori, quali secondi ricevitori, suonerie supplementari, invertitori, commutatori, centralini (per ciascun numero), cuffie telefoniche » 1,50
 Compenso per consumo di energia per ogni apparecchio funzionante e batteria centrale » 2,—

Per le Malattie dei Vini

ENOLOGO **Carlo Rota-Zumaglini**

Via Mazzini, 1 — **BIELLA** Casa G. B. Ripa
 Telefono 2-31

Tariffa per traslochi.

- per trasporto di un apparecchio nel medesimo stabile da L. 5 a . L. 15,—
 per trasporto di un apparecchio da uno stabile in un altro da L. 20 a . » 30,—
 per spostamento di conduttori nell'interno dei locali quando non si trasloca l'apparecchio L. 0,05 al metro lineare di filo, minimo » 5,—
In nessun caso il compenso supererà la quinta parte delle tariffe dell'abbonamento effettivo.

POSTI TELEFONICI PUBBLICI.

- 1-17 CAFFÈ DELLA STAZIONE Proprietaria signora Argentero Onorina vedova Masserano - Piazza della Stazione.
 2-00 CAFFÈ DEL COMMERCIO - Proprietario Beccaria F Via Umberto I, 1.
 2-82 ANDORNO - Caffè Rapa Giovanni.
 2-05 OROPA - Santuario d'Oropa.
 2-81 SAGLIANO MICCA Albergo Minerva Propr signor Pasqual-Brocca Marcello.
 3-14 GRAGLIA Caffè Garzena.

CABINA TELEFONICA PUBBLICA presso la sede dell'Ufficio del Telegrafo. - Via Garibaldi.

Tariffe dei posti pubblici

- Per una comunicazione della durata di 5 minuti
 Biella entro periferia L. 0,10
 » coi Comuni limitrofi » 0,20

NB. I posti Pubblici dei Comuni Limitrofi fanno servizio di Espressi. Per questo servizio è dovuta la tassa di L. 0,10 se la persona chiamata ha residenza entro l'abitato e L. 0,20 per chilometro o frazione di chilometro computando la sola andata se la persona ha residenza fuori dell'abitato.

Tutte le chiamate devono essere fatte per numero e non per nome, eccettuate le seguenti

Comunicazioni Telefoniche che si possono avere dall'Ufficio di Biella.

senza indicare il numero corrispondente

- CARABINIERI DI BIELLA Via Umberto, 64
 CARABINIERI DI ANDORNO Sagliano Micca.
 CARABINIERI DI SORDEVOLO Sordevolo.
 CASERMA GUARDIE DI CITTA Via Arnulfo, 5.
 OSPEDALE DEGLI INFERMI Via Ospedale, 28.
 POMPIERI CIVICI Via S. Sebastiano, 5.
 TELEFONI DELLO STATO - Direzione dell'Agenzia Via Umberto, 30.
 SOCIETÀ ELETTRICA ALTA ITALIA Via S. Marta, 20.
 SOTTO-PREFETTURA — Via Ospedale, 7

Comunicazioni intercomunali.

TARIFFA

per comunicazioni della durata di 3 minuti che gli Abbonati di Biella possono richiedere colla *Rete Telefonica Nazionale*.

Arona	L. 1,—	Cremona	L. 1,—	Novi Ligure	L. 1,—
Abbiategrosso	» 1,50	Cuneo	» 1,—	Oneglia	» 1,50
Acqui	» 1,—	Domodossola	» 1,—	Parella	» 1,20
Alba	» 1,—	Dongo	» 1,50	Pavia	» 1,—
Alessandria	» 1,—	Erba	» 1,25	Pisa	» 2,—
Asso	» 1,28	Fossano	» 1,—	Piacenza	» 1,—
Asti	» 1,—	Gallarate	» 1,50	Pinerolo	» 1,—
Balangero	» 1,—	Galliate	» 0,70	Porto Maurizio	» 1,50
Bellagio	» 1,50	Gazzaniga	» 1,—	Quarona	» 1,—
Bergamo	» 1,—	Genova	» 1,50	Rebbio	» 1,25
Borgomanero	» 1,—	Intra	» 1,50	Rho	» 1,—
Borgosesia	» 1,—	Ivrea	» 1,—	Roma	» 2,—
Bra	» 1,—	Lanzo	» 1,—	Romagnano	» 1,—
Brandizzo	» 0,80	Laveno	» 1,50	S. Maurizio	» 0,75
Brescia	» 1,—	Lecco	» 1,—	S. Remo	» 1,50
Busto A	» 1,50	Legnano	» 1,—	Saronno	» 1,50
Cadenabbia	» 1,50	Lissone	» 1,25	Savona	» 1,50
Cantù	» 1,25	Lodi	» 1,50	Spezia	» 1,50
Carignano	» 0,80	Mantova	» 1,50	Torino	» 0,50
Carate B	» 1,25	Mathi	» 0,75	Tradate	» 1,50
Carate L	» 1,25	Mariano	» 1,25	Trezzo d'Adda	» 1,50
Casale	» 1,—	Melegnano	» 1,50	Treviglio	» 0,50
Cassano	» 1,50	Merate	» 1,25	Trofarello	» 0,80
Caselle	» 0,75	Milano	» 1,—	Vallemosso	» 0,25
Chieri	» 0,80	Mondovì Breo	» 1,—	Varallo	» 1,—
Chivasso	» 0,80	Montalto	» 1,20	Varese	» 1,50
Ciriè	» 0,75	Mortara	» 1,50	Vercelli	» 0,50
Coggiola	» 0,25	Monza	» 1,—	Vigevano	» 1,50
Como	» 1,—	Napoli	» 2,—	Vimercate	» 1,25
Cossato	» 0,25	Nole	» 0,75	Voghera	» 1,—
Crema	» 1,50	Novara	» 0,50		

Comunicazioni Internazionali*Svizzera - Francia.*

Tariffa per comunicazioni della durata di 3 minuti che gli abbonati della *Rete di Biella* possono richiedere colla *Rete Telefonica Svizzera* e colla *Rete Telefonica Francese*.

Vedere Torino.

CALLIFUGO BIELLESE

di azione pronta e sicura

Specialità della Farmacia **Bona Francesco** già Varale

La scat. con istruc. L. 0,40 e per posta L. 0,55

AGENZIA DI BIELLA

Comuni di Biella - Andorno Cossila - Chiavazza Graglia Mialgiano Netro - Occhieppo Inferiore - Occhieppo Superiore Polione - Pralungo Sagliano Micca - Sordevolo - Tollegno - Vigliano.

A

- 3-26 AGLIETTA Giuseppe - Manifatture — Via Dal Pozzo.
1-78 AGOSTINETTI e FERRUA - Fabbrica pannilana — Tollegno.
2-55 AGOSTINETTI Carlo — Villa Vialarda.
56 AIMONE-GIBELLO Guido - Fondiaria Incendi e Vita — Via Umberto, angolo via Ospedale, 1.
1-53 AIMONE Pietro e Figli - Terraglie — Cossila.
23 AIMONE Pietro e Figli - Negozio terraglie — Via Umberto, 59.
1-68 AIRALDI Umberto - Rappresent. — Via S. Filippo, 10.
98 ALBERGO ANGELO - Proprietario Cappai Antonio — Via Umberto, 52.
52 ALBERGO CACCIA REALE - Proprietario Boschetti Adolfo — Via S. Filippo, 3.
47 ALBERGO GALLO ANTICO - Proprietario Buffa G. Piazza S. Cassiano, 6.
28 ALBERGO LEON D'ORO - Proprietario Bellia L. Via Umberto, 15.
1-43 ALBERGO ROMA - Proprietario Mazzerò Giuseppe Via Umberto, 13.
20 ALBERGO TESTA GRIGIA - Proprietario Agosti Antonio — Via Umberto, 32.
2-25 ALLARA Rinaldo - Libreria, Cartoleria e Legatoria — Via Umberto, 42.
2-08 AMBROSETTI cav. Vincenzo - Abitazione Villa Ambrosetti (Sordevolo).
2-56 AMETIS Francesco Abitazione, Corso Reale, 7 (Pollone).
2-53 AMOSSO Gioachino - Geometra - Studio tecnico Via Umberto, 70.
2-11 AMOSSO Giuseppe - Tipo-Litografia e Legatoria — Via Umberto, 50.
1-24 AMOSSO avv. Paolo - Studio — Via Orfanotrofio, 21.
1-81 ANTONIOTTI dott. Cesare - Medico chirurgo - Visite in casa dalle 11 alle 14 — Via S. Filippo, 27.
1-17 ARGENERO Onorina vedova Masserano - Caffè della Stazione - Posto Pubblico — Piazza Stazione.
1-44 ASSOCIAZIONE INDUSTRIA LANIERA ITALIANA — Via del Duomo, 1.

- 3-70 ASSAUTO Giuseppe Farmacista Via S. Filippo.
 2-44 AVANDERO Corrado e C. - Rappresentante depositi
 di articoli relativi all'industria dei tessuti Via
 Ricovero, 11.
 2-48 AVANDERO Fratelli - Magazzino Via S. Eusebio,
 53 AVANDERO Fratelli - Spedizionieri Piazza San
 Paolo, 1.
 9 AZARIO Erminio - Filatura Cossila.
 3-72 AZARIO Camillo Via Umberto.

B

- 1-79 BADINI CONFALONIERI E. - Rappresent. Via Pie-
 tro Micca, 2.
 67 BANCA BIELLESE Via Ospedale, 7
 2-21 BANCA A. CUCCO - Ufficio Angolo via Umberto e
 Via Ospedale.
 2-22 BANCA A. CUCCO - Abitazione signor A. Cucco —
 Via Vittorio Emanuele, 9.
 2-01 BANCA COMMERCIALE ITALIANA Via Ospizio
 d'Oropa, 4.
 1-10 BANCA D'ITALIA Via Garibaldi, 8.
 16 " G. SELLA e C. Via del Seminario, 5.
 92 " PELLOSO e C. — Via Umberto, 76.
 1-70 " " " Abitazione del socio Pellosio
 cav. Pietro — Via XX Set-
 tembre, 20.
 1-84 " " " Abitazione del socio Gallo
 Achille Via XX Settem-
 bre, 4.
 1-73 " VITALE Figli di Marco Via Umberto, 57.
 1-07 BARBERA Carlo F - Rappresentante Via Vittorio
 Eman., 8 bis.
 3-50 BARBERIS G. e C. - Fabbrica pann. Strada per Oc-
 chieppo Sup. (Reg. Oremo).
 54 BAYER e C. - Rappresentanti Via Teatro Sociale, 8
 2-51 BENA G. A. Lane, cotone, sete, filati, stracci, arti-
 colti tecnici. Chiavazza Via Provinciale
 74 BERNERO Stefano - Rappresent. Piazza Cavour, 2
 84 BERSANO cav. avv. Francesco Via Umberto, 6.

Premiati Magazzini Vini**GIACOMO FOSSATI****BIELLA****Per Telegrammi: FOSSATI - BIELLA**

- 2-86 BERTELLO Renzo - Rappresentanze, depositi, lane,
 cascami, stracci, articoli tecnici Via Ricovero, 6
 39 BERTOLA Eusebio e Figli - Ufficio di spedizione —
 Porta Torino, 6
 77 BERTOLA Eusebio e Figli - Spedizionieri — Piazza
 Nuova, 3.
 1-77 BERTOLA e DESTEFANIS - Magazzino di cereali —
 Via Lamarmora, 12.
 73 BERTOLA e DESTEFANIS - Negozio di cereali. —
 Piazza del Teatro.
 2-39 BERTOTTO Pietro di G. B. — (strada per Andorno).
 2-67 BIDER Bernardo - Studio legale — Via Orfanotrofo, 9
 25 BIGNAMI Carlo - Rappresentante la Ditta Enrico Be-
 limban di Genova Via del Seminario, 4.
 3-35 BIOGLIO - Drogheria — Via Umberto, 30.
 3-66 BLOTTO Ing. Raffaele — Via S. Filippo.
 1-86 BOCCA Michele Avv. Procurat. - Studio Via Um-
 berto, 55.
 2-88 BOGGIO Maurizio - Rappresentante — Regione Mi-
 rabella, 12.
 1-16 BOGGIO Ottavio - Carboni fossili, coke ed antracite,
 colle, olii e spaghi — Corso Regina Margh., 17
 1-71 BOGGIO Dott. Piero - Medico - Abitazione — Via Um-
 berto, 34.
 3-42 BONA E. F e GIACHETTI - Avvocati - Studio
 Via Umberto, 51.
 3-40 BONA Comm. Eugenio - Villa — Sordevolo.
 3-22 BONA VERCELLONE Emma - Villa — Sordevolo.
 3-33 BONESIO Secondino — Strada per Occhieppo Inf.
 2-24 BORELLO Ignazio e Fratello' - Drogheria — Via Um-
 berto, 53.
 58 BORLA Pietro - Abitazione — Cossila
 90 BORLA Pietro - Negozio olii e saponi Piazza Tea-
 tro Sociale, 4.
 3-64 BORRINO Ing. Ferdinando — Sordevolo.
 2-98 BORSANO e CARACCIO - Lane, cotone e stracci —
 Via Vitt. Eman. angolo via Palazzo di Giustizia.
 65 BOSCHETTI Giuseppe - Segheria idro-elettrica - Mo-
 lino Anglo-Americano — Chiavazza.
 3-28 BOUSSU Emilio - Abitazione Ponte della Maddalena
 2-14 BOZZALLA Giovanni e C. - Rappresentanti Via
 Galileo, 2.
 2-75 BRACCO Giacinto - Rappresentanze — Via Vescova-
 do, 12
 1-14 BRACCO Zaverio e Figli - Lane meccaniche Cossila
 2-83 BURATTI e CANOVA - Fabbrica di cappelli Chia-
 vazza - Via Cairoli.
 1-47 BUBATTI Fratelli - Rappresentanti Via Cavour, 11
 11 BURATTI Raimondo - Rappresent. Via Vescovado 5
 2-33 BURATTI Silvio - Ufficio rappresentanze Via Se-
 minario, 17
 3-53 BUSANCANO Federico - Sartoria Piazza Nuova.

C

- 2 CAFFE' VILLANI - Proprietario Sormano Pio Via Umberto, 56.
- 2-02 CALLIANO Cav. Pietro - Abitazione Villa Calliano, Piazzo.
- 2-04 CALLIANO Cav. Pietro - Fabbrica di Maglierie — Cascina Tecchio.
- 2-73 CALLIANO Cav Pietro - Fabbrica di maglierie Via XX Settembre.
- 15 CAMPRA Giovanni - Rappresentante Via S. Eusebio (Borgo Nuovo Casa Cerutti).
- 2-34 CANEPA Cav. Eugenio - Abitazione Viale Regina Margherita, 2
- 2-35 CANEPA Giovanni - Ditta - Lane meccaniche - Ufficio — Via Umberto, 81.
- 3-05 CANOVA GIACOBBE e C. - Officina meccanica Via Ospedale.
- 51 CANOVA e MOSCA - Fabbrica pannilana Pralungo.
- 40 CANTONO Cav. Luigi - Saponificio Strada per Torino, 18.
- 1-67 CAPPIO Fratelli e C. - Filatura e tessitura Via Lamarmora, 56.
- 2-80 CARABINIERI REALI DI BIELLA Via Umberto, 64.
- 2-36 CARABINIERI REALI DI ANDORNO Sagliano Micca.
- 1-42 CARABINIERI REALI DI SORDEVOLO Sordevolo
- 60 CARCERI GIUDIZIARIE Biella Piazzo, 29
- 69 CARPANO Fratelli - Droghieri Via Umberto, 38.
- 6 CASERMA GUARDIE DI CITTA Via Arnolfo, 25.
- 3-48 CASTELLI avv. Paolo - Abitazione Via Umberto, 84
- 14 CERIA Antonio - Lane, cotoni, stracci, filati. Via Lamarmora, 36
- 2-94 CERIA Antonio Stabilimento sfilacciatura, cardatura, battitura cotone Chiavazza
- 1-32 CERRONE Augusto - Negoziante legnami Viale Fossale, 28.
- 75 CERRUTI Fratelli - Fabbrica pannilana Via Lamarmora, 46.
- 30 CERRUTI Fratelli fu G. B. - Fornace Biella Ormo, 2.
- 3-45 CERRUTI Stefano - Abitazione Via Vittorio Emanuele, 35.
- 12 CERUTTI e PEROLO - Lanificio — Vigliano.
- 2-68 CESCHINO geom. cav. Giuseppe - Abitazione Via Seminario, 1.
- 3-62 CHIORINO Lorenzo Cuoificio - Manifattura Pellami Costa del Vernato - Via Mole.
- 2-06 CIMMA e BONA - Filatura, tessitura e ritorcitura novità — Strada per Torino.
- 3-34 CIMMA e PERONA - Officina meccanica Via Orfanotrofio.

- 1-63 CIMITERO DEL CAPOLUOGO — Strada del Cimitero
- 2-92 CIRCOLO COMMERCIALE Via Seminario, 3.
- 1-75 CIRCOLO SOCIALE Piazza Cavour, 1
- 2-50 CLERICI Anselmo Abitazione Via S. Filippo, 1.
- 3-59 CLERICI Pietro Chincagl. Via Umberto, 48.
- 3-43 CLINICA VETERINARIA dott. Tricerri e dott. Robiolio Via Pietro Micca.
- 2-42 CODA cav. Felice - Abitazione — Villa Coda (Biella Piazzo) - Strada per Vandorno.
- 2-18 CODA e MAFFIOTTI - Filati, chincaglierie, mercerie Via XX Settembre.
- 2-65 CODA e MAFFIOTTI - Neg. di filati, chincagl., mercerie Via Umberto.
- 2-17 COMERRO dott. Paolo - Medico Assist. dell'Ospedale Via del Duomo, 10.
- 2-45 COMIZIO AGRARIO BIELLESE Dubois L. e Figli Via Fossale e Salita Cappuccini.
- 1-45 CORNALE Giuseppe - Rappresentante — Via Losana.
- 99 CORONA Silvio Avvocato Via XX Settembre.
- 46 COTONIFICIO F.lli POMA fu Pietro Via Lamarmora, 11.
- 3-37 COTTINO e C. Calderai Via del Fossale, 16.
- 36 CRIDA SERRA E. - Ufficio rappresentanze lane, cotoni e tops inglesi e francesi Piazza Nuova, 1.
- 3-25 CUCCO ing. Luigi - Studio tecnico - Via Vescovado 15.
- 2-79 CUTTURINI e REGIS Fabbrica articoli inerenti alla cappelleria Via Umberto, 72.

D

- 1-92 DALL'OVO F e M. - Ufficio rappresentanze lane, cotoni, stracci Via Torino, 7
- 2-47 DANIONI dott. Carlo - Medico condotto del Comune e della Società Operaia Piazza Nuova, 2.
- 1-66 DE ALLEGRI Attilio - Rappresentante Via Ospedale, 24.
- 1-80 DE ALLEGRI Francesco e C. - Lane, cotoni, sete e filati Via Losana.
- 2-89 DEAMBROGIO e CAGNA - Officina mecc. - Lavori in ferro Via Lamarmora, 6.
- 2-16 DEMARCHI dott. Mario - Chirurgo assistente Ospedale degli Infermi Via Vitt. Eman., angolo Via Palazzo di Giustizia.

Gariazzo Nicola e Figli

LAVORI IN FERRO d'ogni genere

BIELLA - Via Palazzo di Giustizia - BIELLA

- 1-54 DEZZA A. - Rappresentante — Via Vescovado, 13.
 2-23 DEZZA A. - Abitazione Chiavazza.
 3-02 DEZZA A. - Stabilimento per la lavorazione dei cotoni
 — Chiavazza.
 2-45 DUBOIS L. e Figli - Orticoltori - Comizio Agrario
 Biellese — Via Fossale e Salita Cappuccini.

E

- 2-33 EDELMANN G. - Rappresentanze Via Umberto, 76.
 3-01 ENRIOTTI Lorenzo - Rappresentante Via Vesco-
 vado, 14.

F

- 1-83 FASSETTI e BARBERA - Rappresentanti Corso
 Regina Margherita, 13.
 2-41 FENOCCHIO dott. Silvio - Farmacia - Succes. Sisti
 e Aymale Via Umberto, 67
 3-15 FERROGGIO ing. Giovanni - Studio tecnico Viale
 Regina Margherita, 8.
 7 FERROVIE ECONOMICHE BIELLESI Via Lamar-
 mora, 18.
 3-16 FERRUA Pierino e Clelia - Abitazione — Via XX Set-
 tembre, 20.
 82 FILATURA DI TOLLEGNO Tollegno.
 1-72 FILATURA DI TOLLEGNO - Abitazione del Diret-
 tore — Tollegno.
 2-32 FIGLI DI FELICE CODA - Cotonificio — Bottalino.
 86 FIORINA e C. - Fabbrica pannilana Tollegno.
 2-49 FIORINA Secondo - Filatura e sfilacciatura lane, co-
 toni — Via Villani.
 1-90 FLORIO e VIALE - Industriali Porta Torino, 6.
 1-36 FOGLIANO cav. Giovanni - Abitazione — Biella
 Piazza, 4.
 10 FOGLIO e C. - Carbonizzazione e sfilacciatura Via
 S. Filippo, 45.
 13 FOGLIO cav. Secondo - Abitazione Cossila.
 3-65 FOSSATI Corrado - Farine e Cereali Via Umberto.
 1-34 FOSCALE Domenico (figli di) - Negozianti in legnami
 Via S. Eusebio, 7
 4 FRANZOSINI Luciano - Spedizioniere Viale Regi-
 na Margherita, 19.
 2-12 FRASSATY S. - Rappresentante Occhieppo Super.

G

- 3-49 GAIA dott. Pietro - Gabinetto di radiologia — Via
 Vescovado, 14.
 2-57 GAIA SELLA Giuseppina - Abitazione Via XX Set-
 tembre, 20.
 1-84 GALLO Achille - Abitazione — Via XX Settembre, 4.
 24 GAMBA Fratelli Rappresentanti Piazza S. Paolo, 3

- 3-27 GASTALDI Francesco Rappresentanze Via Um-
 berto, 35.
 3-19 GERODETTI Oreste - Rappresentanze — Via Cavour, 1
 1-89 GHIOTTI e POGLIANI - Farmacisti Via Um-
 berto, 17
 3-51 GIACOSA Luigi - Società Cattolica di Assicurazione
 di Verona - Rappresentante — Via Vitt. Eman., 9.
 2-66 GILARDINO Alessio - Ristorante — Cossila San Gra-
 to, 55.
 3-32 GILARDINO dott. Gentile - Medico chirurgo Via
 Ricovero.
 8 GILARDINO Rodolfo - Rappresentante Via S. Fi-
 lippo, 20.
 2-71 GILLIO e BARBERA - Officina costruzioni in ferro
 Via Funicolare, 14.
 2-64 GRASSO cav. Vittorio - Abitazione Villa Maria ,
 Sordevolo.
 1-13 GROSSO Gabriele e Figlio Filatura Via S. Giu-
 seppe, 11.
 2-54 GRUPALLO ing. Quinto - Studio tecnico Via Vit-
 torio Emanuele, 9.
 85 GUABELLO e C. - Filatura di lana pettinata Cantone
 Bardone, 2.
 83 GUABELLO Giuseppe e Figli - Fabbricanti drapperie
 Biella Piazza, 6.
 1-76 GUALINO Giuseppe - Oreficeria Via Lamarmora.
 3-06 GUALINO Giuseppe - Abitazione — Via Umberto, 68.
 3-17 GUIDETTO Fratelli - Falegnami Via Vittorio Ema-
 nuele, 28.
 3-61 GUGLIELMINOTTI e C. - Fabbrica carrozze Via
 Vittorio Emanuele, 22.

H

- 81 HALENKE Carlo - Studio Via Vitt. Eman., 8.
 1-25 HALENKE Augusto - Abitazione S. Gerolamo.

K

- 1-46 KAEMMERER e C. - Lane e cotoni — Via San Fi-
 lippo, 18.
 1-85 KIRBERG Willy - Rappresentante - Via Umberto, 26.

Istituto Scuole Cristiane

Via Teatro Sociale, 5 **BIELLA** — Via Teatro Sociale, 5

Corso Elementare - Corso di perfezionamento

- 33 LANIFICIO BOUSSOU - Società Anonima - Ponte della Maddalena.
 1-12 LANZONE Ferdinando Filatura Via Lamarmora - Ponte Cervo.
 1-64 LANZONE G. B. Fabbrica di pannilana Andorno.
 3-36 LEVIS Lorenzo - Rappresentante Viale Regina Margherita, 7
 1-52 LONG ing. Celestino - Abitazione Chiavazza.
 89 LONI Enrico - Lane e cotone, stracci e filati Via Lamarmora.
 3 LORO Fratelli e Soci Filatura Strada per Torino, 22.

M

- 1-87 MAGGIA cav. dott. Guido Via Umberto, 76.
 5 MAGLIFICIO A. BOGLIETTI Via Prato della Fiera, 2.
 1-65 MAGLIOLA Antonio e Figli - Officina per costruzioni e Garage per automobili - Via Torino, 5.
 1-06 MAGLIOLA Emilio - Abitazione Cossila.
 1-11 MAGLIOLA e BLOTTO - Fabbrica cinghie di cuoio Biella-Vernato.
 3-20 MAGLIOLA Giovanni - Abitazione - Costa del Vernato, 25.
 2-61 MAJA Canonico Prevosto dott. Eliseo - Abitazione - Via del Duomo, 14.
 1-69 MANFREDI avv. cav. Rodolfo Via Umberto, 72.
 2-60 MANIA Maria - Maestra Levatrice Via del Duomo, 12.
 3-55 MASERA Giovanni Andrea - Vescovo di Biella Via Vescovado.
 3-04 MAZZIA Grato Negoziante legnami e falegname Via Vittorio Emanuele, 32.
 64 MAZZUCCHETTI dott. Riccardo Abitazione Via Costa del Piazzo, 2.
 2-70 MENABREA G. e Figli - Fabbrica di birra - Studio Via Umberto, 83 e Via Fossale - Piazza Battiani.
 2-19 MENTASTI Antonio Officina elettrotecnica Via Vittorio Emanuele, 35.
 22 MERCANDINO e NEGRO Rappresentanti Via Umberto, 13.
 2-97 MERSI C. (Ditta) - Tipografia, cartoleria - Via Umberto, 12-14.
 2-99 MOLINO LOVA Giacomo (Figli di) - Lanificio - Occhieppo Superiore, e Sordevolo.
 3-69 MINERO avv. Efisio Via S. Filippo.
 3-30 MONDINO dott. Arturo Medico chirurgo Via Regina Margherita, 11.
 1-15 MONGINI Gaudenzio Fabbrica acque gazoze Via Umberto, 15 (in liquid.).

- 2-93 MORELLI Simone - Drapperie Via Umberto, 69.
 97 MOSCA e FOGLIANO - Negoziante ferramenta Via Umberto, 68.
 66 MOSCA avv. Angelo - Abitazione Chiavazza.
 2-72 MOSCA Giovanni - Rappresentante lane, cotone, stracci e prodotti chimici industriali Via Garibaldi, 17
 59 MOSCA cav. ing. Silvio Abitazione Chiavazza.
 71 MOSCA S. Fabbrica pannilana Chiavazza San Quirico.
 1-31 MOSCA e LONG - Lanificio - Chiavazza.
 3-54 MOSCA e LONG - Abitazione del Direttore E. Torello Chiavazza.
 78 MUNICIPIO DI BIELLA Via Ospizio Oropa, 6.
 2-27 " " Direzione delle Scuole Elementari Via Arnulfo, 7
 2-13 " " Scuole di Vandorno Vandorno.
 3-60 " " Macello - Strada per Occhieppo.

N

- 3-29 NEGRI Guido Villa Occhieppo Superiore.
 27 NEGRI G. M. - Fabbrica pannilana Occhieppo Sup.
 2-43 NEGRO cav. dott. Stefano Medico Primario dell'Ospedale - Visite in casa dalle 11 alle 12 Via Ricovero, 11.
 1-20 NUOVO STABILIMENTO IDROTERAPICO e GRAND HOTEL DI ANDORNO Andorno.

O

- 1-35 OFFICINE MECCANICHE - Chiavazza.
 3-03 OFFICINE DI NETRO già G. B. Rubino Netro.
 1-21 OLIVA Carlo - Ufficio Pubblicità, Rappresentanze ed Assicurazioni - Via Umberto, 29.
 2-90 OLIVA Carlo Abitazione Corso Q. Sella, 4.
 2-85 OLIVETTI avv. Vittorio - Studio Via Orfanotrofo, 5.
 2-87 ONETO Gerolamo - Mobili artistici ed in stile - Esposizione permanente Via Lamarmora angolo via Rivetti.
 1-40 ORMEZZANO e CESA - Prodotti chimici Via Orfanotrofo, 19.
 1-56 OSPEDALE DEGLI INFERMI Via Ospedale, 28.
 2-69 OSPIZIO DI CARITA Scuola Tipografica Via Quintino Sella, 27
 2-38 OTTOLENGHI cav. Giuseppe Abitazione Via Garibaldi angolo via Mazzini.
 1-03 OTTOLENGHI Fratelli - Grossisti in manifattura - Via Umberto, 16.
 1-37 OVATTIFICIO BIELLESE Strada per Torino.

P

- 3-74 PASCHETTO dott. Antonio — Via Umberto,
 1-93 PASETTI Arturo Ufficio — Via dei Seminari, 15.
 4-00 PELLEGRINI Leopoldo - Direttore dei Telefoni dello
 Stato - Agenzia di Biella — Via Umberto, 30.
 1-60 PENNA Serafino - Droghiere — Via Umberto, 6.
 55 PERINO Pietro - Fabbricante lane meccaniche Cos-
 sila S. Grato.
 3-46 PEROLO Quirico — Abitazione Vigliano.
 3-52 PERONA Fratelli - Abitazione — Via XX Settembre, 20
 3-21 PERSONALI ing. Francesco - Studio tecnico Via
 dei Seminari, 2.
 26 PETIVA cav. Federico - Abitazione Via Umberto,
 numero 62.
 1-50 PETTINATURA ITALIANA LIMITED - Fabbrica
 Vigliano.
 2-84 PETTINATURA ITALIANA LIMITED Uffici Via
 Umberto, 11.
 43 PIACENZA cav. Felice Abitazione — Pollone.
 35 PIACENZA Fratelli - Fabbrica pannilana Pollone.
 2-58 PISTONO Arturo e RONCO Camillo - Avvocati - Stu-
 dio Via Umberto, 17
 3-07 PIZZOGGIO Annibale - Fonderia — Chiavazza.
 3-47 PODIO e GIORDANO - Società per l'impresa dei tra-
 sporti Via Torino angolo via S. Eusebio.
 1-22 POMA Felice fu Giovanni - Cotonificio - Biella Piazza
 3-08 POMA Felice - Abitazione — Biella Piazza.
 18 POMPIERI CIVICI Via S. Sebastiano, 5.
 2-40 PORTA G. e Figlio Fabbrica tessuti di cotone
 Via Principe Amedeo, 31 - Biella Piazza.
 95 POSSELT I. A. - Rappresentante — Via Ricovero, 8.
 1-95 POSTE e TELEGRAFI Via Garibaldi, 2.
 68 POZZO C. e A. - Rappresentanti Corso Regina
 Margherita, 7
 72 POZZO Giovanni - Abitazione Via XX Settembre, 4.
 1-82 POZZO Giovanni - Rappresentante Via Umberto, 34
 1-30 POZZO, BARBISIO e MAGLIOLA - Avvocati Via
 Umberto, 34.
 76 PRETURA REGIA Via Vittorio Emanuele, 10.
 80 PRINA Fratelli e C. - Filatura Cantone Bardone, 8.
 88 PROCURA DEL RE Via Vittorio Emanuele, 10.

Q

- 29 QUAGLIA e C. Corso Regina Margherita, 13.
 3-41 QUARIO, ROSATI, GUGLIERMINO Officina per co-
 struzioni meccaniche e fonderia - Studio d'ingegner-
 ia industriale — Via Gromo, 6.

LAVORI TIPOGRAFICI

Via Funicolare, 6

Telefono 2-63

R

- 1-88 RAMELLA C. e C. - Magazzino tessuti — Via Um-
 berto, 72.
 2-26 RAMELLA cav. Ernesto — Notaio — Via Umberto, 51
 3-10 RAMELLA GAL Giuseppe e Figli - Fornace Strada
 per Gaglianico.
 3-71 RAMELLA GIGLIARDI Emilio - Gabinetto Dentistico
 — Via Umberto.
 3-13 RAMELLA GAL Quinto fu Giuseppe - Fornace
 Strada per Gaglianico.
 2-03 RAPPIS e RAMASCO - Farmacisti — Andorno.
 1-00 RAVELLI e C. - Fabbrica pannilana — Pavignano.
 21 RECORDATI e VESCOVI Stracci all'ingrosso, lane,
 cotone, filati e cascami in genere — Via San Fi-
 lippo, 25.
 2-37 RECORDATI Luigi - Stracci all'ingrosso, lane, co-
 tone, filati e cascami — Via Vittorio Emanuele, 37
 3-38 REDA E. e C. - Rappresent. lane, cotone ed affini
 Via Garibaldi, 20.
 3-73 REDA Emilio — Viale Regina Margherita, 13.
 1-04 REDA Pietro e Figli - Fabbrica pannilana Sordevolo
 42 REGIS Carlo e Figli - Rappresentanti Via Vittorio
 Emanuele, 8.
 70 REGIS cav. Flaminio - Avvocato Via Vittorio Ema-
 nuele, 10.
 2-52 RESSA Fratelli - Studio elettro-industriale - Deposito
 materiali e macchine elettriche — Via Vittorio Ema-
 nuele, 31.
 1-49 RICCARDI Arturo Rappresent. Via Ospedale, 9.
 1-33 RICOVERO DI MENDICITA - Belletti e Bona — Via
 Ricovero.
 1-23 RISVEGLIO (Giornale) — Via Ospedale, 6.
 49 RIVETTI G. e Figli Fabbrica pannilana - Mirabella.
 1-28 RIVETTI LODOVICO - Filatura Cantone Bardone.
 3-11 ROVIDATI Augusto - Rappresentante Viale Re-
 gina Margherita, 13.
 2-62 ROSAZZA ing. Alfonso - Abitazione Villa Bartoda-
 na - Chiavazza.
 1-39 ROSSETTI S. - Abitazione Corso Reg. Margh., 4
 94 ROSSETTI S. - Fotografia Via Umberto, 62
 2-31 ROTA ZUMAGLINI Fratelli - Rappresentanti Via
 Mazzini, 1.
 2-09 RUBIN Giovanni - Officina meccanica - Filati e ri-
 torti fantasia Sordevolo.

MALATTIE DEI BAMBINI

Dott. A. Mondino
 Corso Regina Margherita, 11
 Telefono 3-30
BIELLA

S

- 19 SARCEDOTTI Vittorio - Lane e stoffe — Via Umberto, 48.
- 3-57 SAETTONE Andrea - Negoziante di frutta Via Umberto, 25.
- 2-46 SALVETTI ing. Guglielmo - Direzione Associazione utenti caldaie a vapore Via Mazzini, 17
- 2-05 SANTUARIO DI M. S. D'OROPA - Posto Pubblico Oropa.
- 3-12 SANTUARIO DI GRAGLIA - Graglia.
- 3-18 SEGRE e DEBENEDETTI - Rappresentanti Via Orfanotrofio, 15.
- 63 SELLA Clementina - Abitazione S. Gerolamo.
- 57 SELLA Gaudenzio - Abitazione — S. Gerolamo.
- 1-94 SELLA Giannina - Abitazione S. Gerolamo.
- 62 SELLA Maurizio Fabbrica pannilana Chiavazza.
- 1-26 SELLA cav uff. Vittorio - Abitazione S. Gerolamo.
- 3-63 SELLA Ing. Comm. Corradino - Abitazione — Via dei due ponti.
- 38 SELLA R. Rappresentante — Via Vescovado, 12.
- 2-59 SELLA Severino - Lane, cotoni e stracci Via Funicolare, 12
- 1-27 SERRALUNGA Giovanni - Caffè Gurgo — Via Umberto, 40.
- 1-55 SERRALUNGA Pietro - Conceria Via Umberto, 98.
- 1-61 SIMONE Federico e Figli - Fabbrica pannilana Al Masserano.
- 3-24 SOCIETA ACQUA POTABILE Officina — Via Cavour, 1.
- 45 SOCIETA ANONIMA ELETTRICITA ALTA ITALIA - Centrale - Elettrica Direzione - Uffici Via al Palazzo di Giustizia, 20.
- 2-99 SOCIETA ANONIMA COOPERATIVA BIELLESE PER LA CONDIZIONATURA DELLA LANA ED AFFINI Via S. Eusebio.
- 1-05 SOCIETA ANONIMA GHIACCIO ARTIFICIALE Corso Regina Margherita, 13.
- 1-62 SOCIETA ANONIMA STAZIONI BALNEARIE e CLIMATICHE Stabilimento di Cossila Cossila.
- 3-09 SOCIETA ANONIMA STAZIONI BALNEARIE e CLIMATICHE Stabilimento di Graglia Graglia
- 91 STABILIMETO IDROTERAPICO D'ANDORNO Andorno.
- 1-29 SOCIETA GAS e ACQUA Via S. Eusebio, 2.
- 1-38 SOCIETA INDUSTRIALE ELETTRO-CHIMICA DI « POINT SAINT MARTIN » — Via Cavour, 11.
- 2-07 SOCIETA PER LE FERROVIE DEL TICINO Ufficio Ispettorato - Stazione — Via Lamarmora.
- 87 SOCIETA POLIGRAFICA ITALIANA Via Ospedale, 8.
- 37 SORMANO Costanzo - Lanificio Chiavazza.
- 61 SOTTO-PREFETTURA Via Ospedale, 7

- 32 SOZZI Pietro e Fratello - Rappresentante Via del Duomo, 12.
- 44 STABILIMENTO MECCANICO BIELLESE con FONDERIA Via Lamarmora, 15.
- 1-09 STABILIMENTO IDROTERAPICO MAZZUCCHETTI Oropa.
- 3-00 STRONA Achille - Filati e maglie Via S. Filippo, 38.
- 3-39 STRONA avv Riccardo - Studio Via Vescovado.
- 2-95 STRONA Rinaldo - Rappresentante Via Vescovado, 1.
- 79 (Succ. di) GILARDI G. B. - Fabbrica pannilana Cossila.
- 96 (Succ. di) ROMERO Paolo - Rappresentante Via Umberto, 48.
- 93 (Succ. di) TROMBETTA Emilio - Fabbrica pannilana Via Lamarmora, 58.
- 1 (Succ. di) NICCOLINI e C. Fabbrica di Liquori — Chiavazza.

T

- 3-44 TARABBO Giuseppe Fumista — Via S. Filippo, 31.
- 1-51 TELEFONI DELLO STATO - Agenzia di Biella - Direzione ed Ufficio Reclami Via Umberto, 30.
- 2-15 ID. ID. Agenzia di Biella - Officina di Riparazione - Operai - Via Umberto, 30.
- 4-00 ID. ID. Agenzia di Biella Abitazione del Direttore sig. L. Pellegrini — Via Umberto, 30.
- 1-18 ID. ID. Agenzia di Biella - Abitazione del Caposquadra Beltramo Vicolo Galeazzo, 8.
- 2-63 **Testa Giovanni** - Stabilimento Tipografico - Opere di lusso, Riviste, Giornali, Lavori Commerciali, Cataloghi illustrati, Circolari Via Funicolare, 6.
- 3-31 TOMATI Fratelli - Manifatture Via Umberto, 43.
- 1-57 TROMBETTA Alfredo - Nastri misuratori Via Palazzo di Giustizia, 19.
- 17 TROMBETTA cav. Emilio - Fabbrica pannilana Ponte Cervo.
- 1-08 TROMPEO G. - Rappresentanze Via Vescovado, 8.
- 50 TROSSI cav. Carlo Rappresentante Via Umberto, 11.
- 2-28 TROSSI e C. (Successori) - Stabilimento per la lavorazione di materie tessili — Via S. Eusebio.

U

- 2-96 UBERTI BONA Francesco - Abilitato Procuratore legale - Liquidazioni, incassi, commissioni, informazioni Via S. Filippo, 16.
- 3-75 UNIONE COOPERATIVA BIELLESE Via del Duomo

V

- 1-41 VACIAGO G. - Rappresentante — Via Ospedale, 5.
 1-57 VACUUM OIL COMPANY - Società Anonima Italiana
 Via Palazzo di Giustizia, 19.
 3-67 VAGLIO Andrea Via Villani.
 1-19 VALLE e ALBERTINI - Farmacia chimica — Via
 Umberto, 27
 2-30 VALLE Alessandro e C. - Cotoni sfilacciati Regio-
 ne Mirabella.
 1-91 VALZ e C. - Rappresentante — Via XX Settembre.
 3-56 VALZ Enrico - Abitazione Via S. Giuseppe, 5.
 3-68 VALLE Fortunato - Rappresent. — Corso Quintino
 Sella, 17.
 1-58 VARALE Antonio - Conceria Vernato.
 1-02 VARALE Antonio - Fabbrica cinghie cuoio — Via
 Garibaldi, 4.
 34 VERCELLONE Alberto Sordevolo.
 2-20 VERCELLONE Celestino - Abitazione Sordevolo.
 48 VERCELLONE Fratelli - Fabbrica pannilana — Sor-
 devolo.
 2-74 VIALE Giovanni Battista - Albergo Viale Pollone.
 41 VIGNA cav. Pietro e Fratello - Fabbrica maglierie
 Occhieppo Superiore.
 1-48 VIOLA Fratelli - Tintoria — Ponte Cervo.
 1-01 VITALE Fratelli - Lane e drapperie Via Um-
 berto, 57
 31 VIOLA avv. Giovanni — Via Umberto.

Z

- 1-73 ZELWEGER Luigi - Stabilimento musicale — Corso
 Regina Margherita, 11.

**Rilegamenti al Centralino del Posto Telef. Pubblico
 di Oropa — N. 2-05.**

- 01 POSTO TELEFONICO PUBBLICO - Santuario
 Oropa.
 02 LOMBARDI Luigi Albergo Croce Bianca Oropa.
 03 RAMELLA Carlo Albergo Croce Rossa — Oropa.
 04 FRATELLI PERONA - Impresa costruzioni Nuova
 chiesa — Oropa.

**Rilegamenti al Centralino del Posto Telef. Pubblico
 di Sagliano Micca - 2-81.**

- 01 POSTO TELEFONICO PUBBLICO - Albergo Minerva
 — Sagliano-Micca.

- 02 ALBERTAZZI dott. Oreste - Farmacista Sagliano-
 Micca.
 03 BARBISIO MILANACCIO e C. - Fabbrica Cappelli
 Sagliano-Micca.
 04 CANOVA Fratelli e RIVETTI - Fabbrica pannilana —
 Sagliano-Micca.
 05 CAPPELLARO Stefano - Fabbrica di cappelli — Sa-
 gliano-Micca.
 06 FERRARO Celso - Fabbrica di paste — Sagliano-
 Micca.
 07 GALLO Fratelli - Fabbrica pannilana — Sagliano-
 Micca.
 08 GROSSO VARNERO e C. - Fabbrica di cappelli
 Sagliano-Micca.
 09 ALBERGO PENSIONE VITTORIA - Proprietario
 Jon-Scotta Guido Sagliano-Micca.
 0-10 NELVA ZORIO e C. - Società per la fabbricazione dei
 Cappelli di feltro — Sagliano-Micca.
 0-11 STROBINO Gaudenzio - Fabbrica pannilana Sa-
 gliano-Micca.

**Rilegamenti al Centralino del Posto Telef. Pubblico
 di Andorno - 2-82**

- 01 POSTO TELEFONICO PUBBLICO - Caffè Rapa —
 Andorno.
 02 GROSSO VALZ e C. - Fabbrica di cappelli Andorno
 03 CANTONO Fratelli fu G. - Cuoificio e conceria —
 Andorno.
 04 DAVELLA e C. - Fabbrica cappelli Andorno.
 05 PESCO' Giovanni e Figli - Rappresentata dal signor
 Ricaldone Vincenzo - Nastri e art. per cappelli —
 Andorno.
 06 COTONIFICIO FRATELLI POMA fu Pietro — Mia-
 gliano.
 07 GUZZANO avv. cav. uff. Andrea - Abitazione —
 Andorno.

COGGIOLA - Tariffa annua L. 30.

- 5 BOZZALLA Federico - Lanificio — Coggiola.
 11 BOZZALLA Federico - Filatura di Grignasco Gri-
 gnasco.
 6 BRUNO, VENTRE e BARDELA — Coggiola.
 10 LANIFICIO DI PIANCERI e TORINO Coggiola.
 3 LESNA Giacomo Tamellino - Industriale — Coggiola.
 8 LORA TOTINO F — Pray (Novara).
 7 REGIS Giuseppe e Figli - Lanificio — Coggiola.
 9 TRABALDO Pietro TOGNA - Lanificio — Pray.
 4 UBERTALLI Pietro e Figli - Lanificio — Coggiola.

COSSATO - Tariffa annua L. 30.

- 4 BOGGIO Gaudenzio e Fratello - Lanificio Strona.
 5 FRATELLI CAUCINO Cossato.
 3 LORA e TALLIA Cossato.
 8 SELLA Francesco - Tessitura cotone Cossato.
 7 SQUINDO e GALLI Cossato.
 6 ZIGNONE Pietrangelo - Lanificio Lessona.

VALLE MOSSO - Tariffa annua L. 30.

- 11 BANCA MUTUA POPOLARE DEL MANDAMENTO DI MOSSO Mosso S. Maria.
 6 BELLIA Bernardo e Figlio Maglieria Pettinengo.
 10 BERTOTTO Modesto Valle Mosso.
 5 BERTOTTO Pietro Lanificio — Valle Infer. Mosso.
 8 BERTOTTO Serafino - Fabbrica di drapperie Valle Mosso.
 14 BOGGIO F. e C. Mosso S. Maria.
 17 BOTTO Giuseppe e Fratelli - Industriali Valle Mosso.
 21 FIORINA Efisio Fabbrica pannilana — Valle Mosso.
 25 GALLO Fratelli e C. Valle Inferiore Mosso.
 16 GARBACCIO Giuseppe e Fratello Valle Mosso.
 24 GARLANDA Fratelli Valle Mosso.
 19 GILETTI Anselmo - Filatura e tessitura — Ponzone di Biella.
 12 HOTEL BELLEVUE Mosso S. Maria.
 23 LANIFICIO BOZZO Vittorio Valle Inf. Mosso.
 26 LANIFICIO già SELLA e C. - Fabbrica di drapperie - Novità e Flanella Valle Mosso.
 13 LANZONE Ferdinando e Figli - Fabbricanti pannilana Valle Mosso.
 3 MAGGIA Francesco e Figlio Pettinengo.
 9 PICCO S. e Figli - Fabbrica pannilana Valle Mosso.
 4 PRINA Giovanni - Drapperie novità Pettinengo.
 20 REDA Emilio Negoziante lane Valle Mosso.
 18 REDA Gregorio Valle Mosso.
 28 RIVETTI Padre e Figlio Filatura Strona.
 7 ROSSO e C. — Valle Mosso.
 15 SIMONE Giuseppe e Figli Lanificio Valle Inferiore Mosso.
 22 SOCIETÀ INDUSTRIALE ED ELETTRICO-CHIMICA DI « PONT SAINT MARTIN » Valle Infer. Mosso.
 27 TORELLO Pietro e Figlio - Drapperie - Coperte e filati *bourettes* Valle Mosso.

Caffè EspressoSalvatore
Mighela**Servizio istantaneo - Squisiti Vini Sardi**BIELLA, Via Umberto, 22 - già **Ristorante Pistarini****Elenco degli abbonati di Biella per ordine numerico**

- 1 Successori di Nicolini L. e C., Chiavazza.
 2 Sormano Pio, Caffè Villani, Via Umberto, 56.
 3 Loro Fratelli e Soci, Strada per Torino, 22.
 4 Franzosini Luciano, Viale Margherita, 19.
 5 Magliificio A. Boglietti, Via Prato della Fiera, 2.
 6 Caserma Guardie di Città, Via Arnulfo, 25.
 7 Ferrovie Economiche Biellesi, Via Lamarmora, 18.
 8 Gilardino Rodolfo, Via S. Filippo, 20.
 9 Azario Erminio, Cossila.
 10 Foglio e C., Via S. Filippo, 45.
 11 Buratti Raimondo, Via Vescovado, 5.
 12 Cerruti e Perolo - Lanificio, Vigliano.
 13 Foglio cav. Secondo, Cossila.
 14 Ceria Antonio, Via Lamarmora, 36.
 15 Campra Giovanni, Via S. Eusebio (Borgo Nuovo - Casa Cerruti).
 16 Banca G. Sella e C., Via del Seminario, 5.
 17 Trombetta cav. Emilio, Ponte Cervo.
 18 Pompieri Civici, Via S. Sebastiano, 5.
 19 Sacerdotti Vittorio, Via Umberto, 48.
 20 Albergo Testa Grigia - Prop. Agosti Antonio, Via Umberto, 32.
 21 Recordati e Vescovi, Via S. Filippo, 25.
 22 Mercandino e Negro, Via Umberto, 13.
 23 Aimone Pietro e Figli, via Umberto, 59.
 24 Gamba Fratelli, Piazza S. Paolo, 3.
 25 Bignami Carlo, Via del Seminario, 4.
 26 Petiva cav. Federico - Abitazione, Via Umberto, 62.
 27 Negri G. M., Occhieppo Superiore.
 28 Albergo Leon d'oro Propr. Bellia L., Via Umberto, 15.
 29 Quaglia e C., Corso Regina Margherita, 13.
 30 Cerruti Fratelli fu G. B., Biella-Oremo, 2.
 31 Viola avv. Giovanni, Via Umberto, 42.
 32 Sozzi Pietro e Fratello, Via del Duomo, 12.
 33 Lanificio Boussu - Soc. Anonima, Ponte della Madalena.
 34 Vercellone Alberto, Sordevolo.
 35 Piacenza Fratelli, Pollone.
 36 Crida Serra E., Piazza Nuova, 1.
 37 Sormano Costanzo, Lanificio, Chiavazza.
 38 Sella R., Via Vescovado, 12.

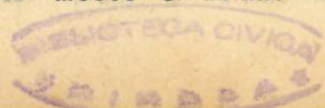
Caffè Ristorante Fra Dolcino**GROSSO EUGENIO****MOSSO S. MARIA**

- 39 Bertola Eusebio e Figli, Ufficio di spedizione, Porta Torino, 6.
 40 Cantono cav. Luigi, Strada per Torino, 18.
 41 Vigna cav. Pietro e Fratello, Occhieppo Superiore.
 42 Regis Carlo e Figlio, Via Vittorio Emanuele, 8.
 43 Piacenza cav. Felice - Abitazione, Pollone.
 44 Stabilimento Meccanico Biellese con Fonderia, Via Lamarmora.
 45 Società Anonima Eletticità Alta Italia - Centrale Elettrica - Direzione-Uffici, Via Palazzo Giustizia, 20.
 46 Cotonificio Fratelli Poma fu Pietro, Via Lamarmora, n. 11.
 47 Albergo Gallo Antico - Propr. Buffa G. P., Piazza San Cassiano, 6.
 48 Vercellone Fratelli, Sordevolo.
 49 Rivetti G. e Figli, Mirabella.
 50 Trossi cav. Carlo, Via Umberto, 11.
 51 Canova e Mosca, Pralungo.
 52 Albergo Caccia Reale - Prop. Boschetti Adolfo, Via S. Filippo, 3.
 53 Avandero Fratelli, Piazza S. Paolo, 1.
 54 Bayer e C., Via Teatro Sociale, 8.
 55 Perino Pietro, Cossila.
 56 Aimone-Gibello Guido, Via Umberto ang. Via Ospedale, 1.
 57 Sella Gaudenzio - Abitazione, S. Gerolamo.
 58 Borla Pietro - Abitazione, Cossila.
 59 Mosca cav. ing. Silvio - Abitazione, Chiavazza.
 60 Carceri Giudiziarie, Biella Piazza, 29.
 61 Sotto-Prefettura, Via Ospedale, 7.
 62 Sella Maurizio, Chiavazza.
 63 Sella Clementina - Abitazione, S. Gerolamo.
 64 Mazzucchetti dott. Riccardo - Abitazione, Via Costa del Piazzo, 2.
 65 Boschetti Giuseppe, Chiavazza.
 66 Mosca avv. Angelo - Abitazione, Chiavazza.
 67 Banca Biellese, Via Ospedale, 7.
 68 Pozzo C. e A., Corso Regina Margherita, 7.
 69 Carpano Fratelli, Via Umberto, 38.
 70 Regis cav. Flaminio, Avvocato, via Vitt. Eman., 10.
 71 Mosca S., Chiavazza S. Quirico.
 72 Pozzo Giovanni Abitazione, Via XX Settembre, 4.
 73 Bertola e Destefanis, Piazzetta del Teatro.
 74 Bernero Stefano, Piazza Cavour, 2.
 75 Cerruti Fratelli, Via Lamarmora, 46.
 76 Pretura Regia, Via Vittorio Emanuele, 10.
 77 Bertola Eusebio e Figli, Piazza Nuova, 3.
 78 Municipio di Biella, Via Ospizio Oropa, 6.
 79 (Succ. di) Gilardi G. B., Cossila.
 80 Prina Fratelli e C., Cantone Bardone, 8.
 81 Halenke Carlo - Studio, Via Vittorio Emanuele, 8.
 82 Filatura di Tollegno, Tollegno.
 83 Guabello Giuseppe e Figli, Biella Piazza, 6.

- 84 Bersano cav. avv. Francesco, Via Umberto, 37.
 85 Guabello e C., Cantone Bardone, 2.
 86 Fiorina e C., Tollegno.
 87 Società Anonima « La Poligrafica », Via Ospedale, 8.
 88 Procura del Re, Via Vittorio Emanuele, 10.
 89 Loni Enrico, Via Lamarmora.
 90 Borla Pietro, Piazza Teatro Sociale, 4.
 91 Stabilimento Idroterapico di Andorno.
 92 Banca Pellosio e C., Via Umberto, 34.
 93 (Succ. di) Trombetta Emilio, Via Lamarmora, 58.
 94 Rossetti S., Via Umberto, 62.
 95 Posselt I. A., Via Ricovero, 8.
 96 (Succ. di) Romero Paolo, Via Umberto, 48.
 97 Mosca e Fogliano, Via Umberto, 68.
 98 Albergo dell'Angelo - Propr. Cappai Antonio, Via Umberto, 52.
 99 Corona Silvio, Avvocato, Via XX Settembre.
 100 Ravelli e C., Pavignano.
 101 Vitale Fratelli, Via Umberto, 57.
 102 Varale Antonio, Via Garibaldi, 4.
 103 Ottolenghi Fratelli, Via Umberto, 16.
 104 Reda Pietro e Figli, Sordevolo.
 105 Soc. An. Ghiaccio Artificiale, Corso Reg. Margh., 13.
 106 Magliola Emilio - Abitazione, Cossila.
 107 Barbera Carlo F., Via Vittorio Emanuele, 8 bis.
 108 Trompeo G., Via Vescovado, 8.
 109 Stabilimento Idroterapico Mazzucchetti, Oropa.
 110 Banca d'Italia, Via Garibaldi, 8.
 111 Magliola e Blotto, Biella-Vernato.
 112 Lanzone Ferdinando, Via Lamarmora, Ponte Cervo.
 113 Grosso Gabriele e Figlio, Via S. Giuseppe, 11.
 114 Bracco Zaverio e Figli, Cossila.
 115 Mongini Gaudenzio, Via Umberto, 15.
 116 Boggio Ottavio, Corso Regina Margherita, 17.
 117 Posto Telefonico Pubblico Caffè della Stazione - Proprietaria Argentero Onorina vedova Masserano, Piazza della Stazione.
 118 Telefoni dello Stato - Agenzia di Biella - Abitazione del capo-squadra Beltramo, Vicolo Galeazzo, 8.
 119 Valle e Albertini Farmacia Chimica, Via Umberto, 27.
 120 Nuovo Stabilimento Idroterapico e Grand Hôtel di Andorno.

Presso la Sartoria Aimone Giuseppe

BIELLA - Via Umberto, 58

Grandioso assortimento stoffe da uomo e da signora Spè-
 cialità articoli per sposa — Completo deposito di Tele, Man-
 tilerie — Lane e fodere da materasso Non si teme con-
 correnza — **Prezzo fisso.**

- 121 Oliva Carlo, Via Umberto, 29.
 122 Poma Felice fu Giovanni Cotonificio, Biella-Piazzo.
 123 *Risveglio* Giornale, Via Ospedale, 6.
 124 Amosso avv. Paolo - Studio, Via Orfanotrofo, 21.
 125 Halenke Augusto Abitazione, S. Gerolamo.
 126 Sella cav. uff. Vittorio Abitazione, S. Gerolamo.
 127 Serralunga Giovanni Caffè Gurgo, Via Umberto, 40.
 128 Rivetti Lodovico Filatura, Cantone Bardone.
 129 Società Gas e Acque, Via S. Eusebio, 2.
 130 Pozzo, Barbisio e Magliola, Avvocati, Via Umberto, 34.
 131 Mosca e Long, Chiavazza.
 132 Cerrone Augusto, Viale Fossale, 28.
 133 Ricovero di Mendiciti « Belletti e Bona », Via Ricovero.
 134 Foscale Domenico (figli di), Via S. Eusebio, 7.
 135 Officine Meccaniche - Chiavazza.
 136 Fogliano Giovanni - Abitazione, Biella-Piazzo, 4.
 137 Ovattificio Biellese, Strada per Torino.
 138 Società Industriale Elettro-Chimica di Pont San Martin, Via Cavour, 11.
 139 Rossetti S. Abitazione, Corso Regina N. 4.
 140 Ormezzano e Cesa, Via Orfanotrofo, 19.
 141 Vaciago G., Via Ospedale, 5.
 142 Carabinieri Reali di Sordevolo, Sordevolo.
 143 Albergo Roma, Proprietario Mazzerò Giuseppe, Via Umberto, 13.
 144 Associazione Industria Laniera Italiana, Via del Duomo, 1.
 145 Cornale Giuseppe, Via Losanna.
 146 Kaemmerer & C., Via S. Filippo, 18.
 147 Buratti Fratelli, Via Cavour, 11.
 148 Viola Fratelli, Ponte Cervo.
 149 Riccardi Arturo, Via Ospedale, 9.
 150 Pettinatura Italiana « Limited » Fabbrica, Vigliano.
 151 Telefoni dello Stato - Agenzia di Biella - Direzione e Ufficio reclami, Via Umberto, 30.
 152 Long, ing. Celestino Abitazione, Chiavazza.
 153 Aimone Pietro & Figli Terraglie, Cossila.
 154 Dezza A., Via Arcivescovado, 13.
 155 Serralunga Pietro - Conceria, Via Umberto, 98.
 156 Ospedale degli Infermi, Via Ospedale, N. 28.
 157 Trombetta Alfredo, Via Palazzo di Giustizia, 19.
 158 Varale Antonio Conceria, Vernato.
 159
 160 Penna Serafino, Via Umberto, 6.
 161 Simone Federico e Figli, Al Masserano
 162 Società Anonima Stazioni Balnearie e Climatiche, Cossila.
 163 Cimitero del Capoluogo, Strada del Cimitero.
 164 Lanzone G. B., Fabbrica di pannilana, Andorno
 165 Magliola Antonio e Figli, Via Torino, 5.
 166 De-Allegri Attilio, Via Ospedale, 24.
 167 Cappio Fratelli & C., Via Lamarmora, N. 56.
 168 Airaldi Umberto - Rappresentante Via S. Filippo, 10.

- 169 Manfredi avv. cav. Rodolfo, Via Umberto, 72.
 170 Banca Pellosio e C. Abitazione del socio Pellosio cav. Pietro, Via XX Settembre, 20.
 171 Boggio D. Piero Medico - Abitazione, Via Umberto, 34.
 172 Filatura di Tollegno - Abitazione del Direttore, Tollegno.
 173 Banca Vitale figli di Marco, Via Umberto, 57.
 174 Zelweger Luigi - Stabilimento musicale, Corso Regina Margherita, 11.
 175 Circolo Sociale, Piazza Cavour, 1.
 176 Gualino Giuseppe - Oreficeria, Via Lamarmora.
 177 Bertola & Destefanis, Via Lamarmora, N. 12.
 178 Agostinetti & Ferrua, Tollegno.
 179 Badini Confalonieri E., Via Pietro Micca, 2.
 180 De-Allegri Francesco e C., Via Losanna.
 181 Antoniotti dott. Cesare, Via San Filippo, 27.
 182 Pozzo Giovanni, Via Umberto, 34.
 183 Fassetti & Barbera, Corso Reg. Margherita, 13.
 184 Banca Pellosio & C., Abitazione del socio Gallo Achille, Via XX Settembre, 4.
 185 Kirberg Willy, Via Umberto, 26.
 186 Bocca Michele Avv. Procur. Studio Via Umberto, 55.
 187 Maggia dott. Guido, Via Umberto, 76.
 188 Ramella C. & C., Via Umberto, 72.
 189 Ghiotti & Pogliani - Farmacisti, Via Umberto, 17.
 190 Florio e Viale, Porta Torino, 6.
 191 Valz E. C., Via XX Settembre.
 192 Dall'Ovo F. & M., Via Torino, 7.
 193 Pasetti Arturo, Via dei Seminari, 15.
 194 Sella Giannina Abitazione, San Gerolamo.
 195 Ufficio Postale, Via Garibaldi, 2.
 196 Linea intercomunale di Coggiola.
 197 Linea intercomunale di Cossato.
 198 Linea intercomunale di Vallemosso.
 199 Linea intercomunale di Torino.
 200 Posto Telefonico Pubblico - Caffè del Commercio - Proprietario Beccaria F., Via Umberto, 1.
 201 Banca Commerciale Italiana, Via Ospizio d'Oropa, 4.
 202 Calliano cav. Pietro - Abitazione, Villa Calliano - Piazzo.
 203 Rappis e Ramasco - Farmacisti, Andorno.
 204 Calliano cav. Pietro Fabbrica di maglierie, Cascina Tecchio.
 205 Posto Telefonico Pubblico Santuario di Oropa.
 01 Posto Pubblico.
 02 Albergo Croce Bianca - Proprietario L. Lombardi.
 03 Albergo Croce Rossa Proprietario C. Ramella.
 04 Fratelli Perona Impresari.
 206 Cimma e Bona, Strada per Torino.
 207 Società per le Ferrovie del Ticino, Via Lamarmora.
 208 Ambrosetti cav. Vincenzo Abitazione, Villa Ambrosetti Sordevolo.
 209 Rubin Giovanni, Sordevolo.
 210

- 211 Amosso Giuseppe, Via Umberto, 50.
 212 Frassaty S., Occhieppo Superiore.
 213 Municipio di Biella Scuole del Vandorno - Vandorno.
 214 Bozzalla Giovanni e C., Via Galileo, 2.
 215 Telefoni dello Stato - Agenzia di Biella - Officina di riparazione, Via Umberto, 30.
 216 Demarchi dott. Mario Chirurgo Assistente Ospedale degli infermi, Via Vitt. Eman. ang. Palazzo di Giustizia.
 217 Comerro Dott. Paolo, Medico Assistente dell'Ospedale, Via del Duomo, 10.
 218 Coda e Maffiotti, Via XX Settembre.
 219 Mentasti Antonio, Via Vittorio Emanuele, 35.
 220 Vercellone Celestino - Abitazione, Sordevolo.
 221 Banca A. Cucco Ufficio, Ang. Via Umberto e Via Ospedale.
 222 Banca A. Cucco Abitazione Signor A. Cucco, Via Vittorio Emanuele, 9.
 223 Dezza A. - Abitazione, Chiavazza.
 224 Borello Ignazio e Fratello, Via Umberto, 53.
 225 Allara Rinaldo, Via Umberto, 42.
 226 Ramella cav. Ernesto - Notaio, Via Umberto, 51.
 227 Municipio di Biella, Direzione Scuole Via Arnulfo, 7.
 228 Trossi e C., Successori, Via S. Eusebio.
 229 Molino Lova Giacomo (figli di) Lanificio, Occhieppo Superiore e Sordevolo.
 230 Valle Alessandro e C., Regione Mirabella
 231 Rota Zumaglini, Fratelli, Via Mazzini, 1.
 232 Figli di Felice Coda, Botalino.
 233 Buratti Silvio, Via Seminario, 17.
 234 Canepa cav. Eugenio, Abitazione Viale Regina Margherita, 2.
 235 Canepa Giovanni Ufficio, Via Umberto, 81.
 236 Carabinieri Reali di Andorno, Sagliano Micca.
 237 Recordati Luigi, Via Vittorio Emanuele, 37 (vedi Vescovi e Recordati).
 238 Ottolenghi cav Giuseppe - Abitazione, Via Garibaldi angolo Via Mazzini.
 239 Bertotto Pietro di G. B., Strada per Andorno - Frazione Cantone.
 240 Porta G. e Figlio, Via Principe Amedeo, 31, Biella-Piazzo.
 241 Fenocchio dott. Silvio Farmacia Succ. Sisti e Aymale, Via Umberto, 67.
 242 Coda cav. Felice - Abitazione, Villa Coda, Biella-Piazzo.
 243 Negro dott. Stefano, Via Ricovero, 11.
 244 Avandero Corrado e C., Via Ricovero, 11.
 245 Comizio Agrario Biellese Dubois L. e Figli, Via Fossale e Salita Cappuccini.
 246 Salvetti ing. Guglielmo, Via Mazzini, 17
 247 Dapioni dott. Carlo, P Nuova, 2.

- 248 Avandero Fratelli Magazzino, Via S. Eusebio.
 249 Fiorina Secondo, Via Villani.
 250 Clerici Anselmo - Abitazione, Via San Filippo, 1.
 251 Bena G. A., Chiavazza - Via Provinciale.
 252 Ressa Fratelli, Via Vitt. Emanuele, 31.
 253 Amosso Gioachino, Geometra - Studio, Via Umberto, N. 70.
 254 Grupallo ing. Quinto, Via Vittorio Emanuele, 9.
 255 Agostinetti Carlo, Villa Vialarda.
 256 Ametis Francesco - Abitazione, Corso Reale, 7 - Pollone.
 257 Gaia Sella Giuseppina - Abitazione, Via XX Settembre, 20.
 258 Pistono Arturo e Ronco Camillo - Avvocati - Studio, Via Umberto, 17.
 259 Sella Severino, Via Funicolare, 12.
 260 Mania Maria, Via del Duomo, 12.
 261 Maja Canonico Prev. Dott. Eliseo, Via del Duomo, 14.
 262 Rosazza ing. Alfonso - Abitazione, Villa Bertodana - Chiavazza.
 263 Testa Giovanni - Stabil. Tipografico, Via Funicolare, 6.
 264 Grasso cav. Vittorio - Abitazione, Villa Maria - Sordevolo.
 265 Coda e Maffiotti - Negozio, Via Umberto.
 266 Gilardino Alessio - Ristorante, Cossila S. Grato, 55.
 267 Bider Bernardo - Studio legale, Via Orfanotrofio, 9.
 268 Ceschino geom. cav. Giuseppe - Abitazione, Via Seminario, 1.
 269 Ospizio di Carità, Via Quintino Sella, 27
 270 Menabrea G. e Figli, Via Umberto, 83.
 271 Gillio e Barbera, Via Funicolare, 14.
 272 Mosca Giovanni, Via Garibaldi, 17.
 273 Calliano Pietro - Fabbrica di Maglierie, Via XX Settembre.
 274 Viale Giov. Battista - Albergo Viale, Pollone.
 275 Bracco Giacinto, Via Vescovado, 12.
 276
 277
 278

Premiato ISTITUTO MANZONI **BIELLA**
Via S. Filippo

Scuole Elementari Tecniche Pareggiate R. Ginnasio - Liceo R. Scuole Professionali Insegnanti speciali per la ripetizione sui lavori quotidiani di scuola ad esterni e a convittori - Trattamento abbondante e civile - Regime di famiglia razionalmente disciplinato da apposito regolamento interno - Sorveglianza, educazione accurate - Accettazioni di convittori limitata ai pochi posti disponibili.

Programmi e schiarimenti al **Rettore D.r G. Menegazzi**

- 279 Cutturini e Regis, Via Umberto, 72.
- 280 Carabinieri Reali di Biella, Via Umberto, 64.
- 281 Posto Telefonico Pubblico - Albergo Minerva - Proprietario Pasqual-Brocca Marcellino - Sagliano-Micca.
 - 01 Posto Telefonico Pubblico.
 - 02 Albertazzi Dott. Oreste.
 - 03 Barbisio Milanaccio e C.
 - 04 Canova F.lli e Rivetti.
 - 05 Cappellaro Stefano.
 - 06 Ferraro Celso.
 - 07 Gallo Fratelli.
 - 08 Grosso-Varnero e C.
 - 09 Albergo Vittoria Propr Jon-Scotta G.
 - 010 Nelva-Zorio e C.ia.
 - 011 Strobino Gaudenzio.
- 282 Posto Telefonico Pubblico - Caffè Rapa, Andorno.
 - 01 Posto Telefonico Pubblico.
 - 02 Grosso Valz e C., Fabbrica di cappelli.
 - 03 Canotto F.lli fu G.
 - 04 Davella e C.
 - 05 Pescò Giovanni e Figli, Andorno.
 - 06 Cotonificio Poma fu Pietro - Miagliano.
 - 07 Guzzano cav. uff. Andrea.
- 283 Buratti e Canova, Chiavazza - Via Cairoli.
- 284 Pettinatura Italiana Limited - Uffici, Via Umberto, 11.
- 285 Olivetti avv. Vittorio - Studio, Via Orfanotrofo, 5.
- 286 Bertello Renzo, Via Ricovero, 6.
- 287 Oneto Gerolamo, Via Lamarmora ang. Via Rivetti.
- 288 Boggio Maurizio, Regione Mirabella, 12.
- 289 Deambrogio e Cagna, Via Lamarmora, 6.
- 290 Oliva Carlo - Abitazione, Corso Quintino Sella, 4.
- 291 Linea intercomunale di Novara.
- 292 Circolo Commerciale, Via Seminario, 3.
- 293 Morelli Simone, Via Umberto, 69.
- 294 Ceria Antonio - Stabilimento, Chiavazza.
- 295 Strona Rinaldo, Via Vescovado, 13.
- 296 Uberti Bona Francesco, Via S. Filippo, 16.
- 297 Mersi G., Ditta, Via Umberto, 12-14.
- 298 Borsano e Caraccio, Via Vitt. Emanuele angolo Via Palazzo di Giustizia.
- 299 Società Anonima Cooperativa Biellese per la Condizionatura delle Lane, Via San Eusebio.
- 300 Strona Achille, Via S. Filippo, 38.
- 301 Enriotti Lorenzo, Via Vescovado.
- 302 Dezza A. - Stabilimento, Chiavazza.
- 303 Officine di Netro, Netro.
- 304 Mazzia Grato, Via Vittorio Emanuele, 32.
- 305 Canova Giacobbe e C., Via Ospedale.
- 306 Gualino Giuseppe - Abitazione, Via Umberto, 68.
- 307 Pizzoglio Annibale, Chiavazza.
- 308 Poma Felice - Abitazione, Biella-Piazzo.

- 309 Società Anon. Staz. Balneari e Climat., Stabilimento di Graglia.
- 310 Ramella Gal. Giuseppe e Figli - Fornace, Stradale per Gaglianico.
- 311 Rovidati Augusto, Viale Margherita, 13.
- 312 Santuario di Graglia.
- 313 Ramella - Gal Quintino fu Giuseppe - Fornace, Stradale per Gaglianico.
- 314 Posto Telefonico Pubblico - Graglia (Caffè Garzena).
- 315 Feroggio Ing. Giovanni, Viale Regina Margherita, 8.
- 316 Ferrua Pierino e Clelia - Abitazione, Via XX Settembre, 20.
- 317 Guidetto Fratelli, Via Vittorio Emanuele, 28.
- 318 Segre e Debenedetti, Via Orfanotrofo, 15.
- 319 Gerodetti Oreste, Via Cavour, 1.
- 320 Magliola Giovanni - Abitaz., Costa del Vernato, 25.
- 321 Personalì ing. Francesco, Via dei Seminari, 2.
- 322 Bona Vercellone Emma - Villa, Sordevolo.
- 323 Edelmann G., Via Umberto, 76.
- 324 Società Acqua Potabile, Via Cavour, 1.
- 325 Cucco ing. Luigi - Studio tecnico, Via Vescovado, 15.
- 326 Aglietta Giuseppe, Via Dal Pozzo.
- 327 Gastaldi Francesco, Via Umberto, 35.
- 328 Bousu Emilio - Abitazione, Ponte della Maddalena.
- 329 Negri Guido, Villa Occhieppo Superiore.
- 330 Mondino dott. Arturo - Medico-chirurgo, Viale Regina Margherita, 11.
- 331 Tomati Fratelli, Via Umberto, 43.
- 332 Gilardino dott. Gentile, Via Ricovero.
- 333 Bonesio Secondino - Fabbrica pannilana, Strada per Occhieppo.
- 334 Cimma e Perona, Via Orfanotrofo.
- 335 Bioglio, Drogheria, Via Umberto, 30.
- 336 Levis Lorenzo, Viale Regina Margherita, 7.
- 337 Cottino e Comp., Calderai, Via del Fossale, 16.
- 338 Reda e C., Via Garibaldi, 20.
- 339 Strona avv. Riccardo - Studio, Via Vescovado.
- 340 Bona Comm. Eugenio Villa, Sordevolo.
- 341 Quario-Rosati-Gugliermينو, Ingegneri, Via Gromo, 6.
- 342 Bona E. F e Giachetti, Avvocati - Studio, Via Umberto, 51.
- 343 Clinica Veterinaria - Dott. Tricerri e dott. Robiolio, Via Pietro Micca.

Malattie Segrete Blenorragia (Scolo) Sifilide
Cure radicali

Dott. C. Danioni - Biella

Piazza Nuova, N. 2 Telefono, N. 2-47

In casa dalle 10 alle 15 — Giorni festivi dalle 10 alle 12

- 344 Tarabbo Giuseppe, Via S. Filippo, 31.
 345 Cerruti Stefano Abitazione, Via Vitt. Eman., 35.
 346 Perolo Quirico, Vigliano.
 347 Podio, già Podio e Giordano, Via Torino angolo Via S. Eusebio.
 348 Castelli avv Paolo - Abitazione, Via Umberto, 84.
 349 Gaia dott. Pietro - Gabinetto di radiologia, Via Vesco- vado, 14.
 350 Barberis G. e C., Strada per Occhieppo (Reg. Oremo).
 351 Giacosa Luigi, Via Vittorio Emanuele, 9.
 352 Perona Fratelli, Via XX Settembre, 20.
 353 Busancano Federico, Piazza Nuova.
 354 Mosca e Long (Abitazione del Dirett. E. Torello) Chia- vazza.
 355 Maserà Giovanni, Vescovo, Via Vescovado.
 356 Valz Enrico, Via S. Giuseppe, 5.
 357 Saettoni Andrea, Via Umberto, 25.
 358 *Il Biellese* - Giornale Via del Battistero.
 359 Clerici Pietro - Chincagl., Via Umberto, 48.
 360 Municipio di Biella - Macello - Strada per Occhieppo.
 361 Guglielminotti e C. - Fabbrica carrozze - Via Vittorio Emanuele, 22.
 362 Chiorino Lorenzo Costa del Vernato.
 363 Sella ing. comm. Corradino - Abitaz., Via dei due ponti
 364 Borrino Ing. Ferdinando, Sordevolo.
 365 Fossati Corrado, Via Umberto.
 366 Blotto ing. Raffaele, Via S. Filippo.
 367 Vaglio Andrea, Via Villani.
 368 Valle Fortunato - Rappresent. Corso Q. Sella, 17
 369 Minero avv. Efsio, Via S. Filippo.
 370 Assauto Giuseppe - Farmac. - Via S. Filippo.
 371 Ramella Gigliardi Emilio, Via Umberto.
 372 Azario Camillo, Via Umberto.
 373 Reda Emilio, Viale Regina Margherita, 13.
 374 Paschetto dott. Antonio, Via Umberto.
 375 Unione Cooperativa Biellese, Via del Duomo.
 400 Telefoni dello Stato - Agenzia di Biella, Abitazione del Direttore Sig. L. Pellegrini, Via Umberto, 30.

Carboni Fossili Coke ed Antracite

Qualità speciali ed esclusive

Rappresentanza presso **Ottavio Boggio, Biella**

Corso Regina Margherita, 17 - Telefono 116

Vendita al minuto nel deposito di Biella —



Elenco dei Proprietari di Automobili e numeri delle loro vetture

N. della Prov.	Num. progress.	N. d'ord. di Prefec.	PROPRIETARIO	ABITAZIONE	
63-61			Panizza cav Angelo	Via Cernaia, 1	Torino.
63-74			Bellia Bernardo e figlio	Via Montecucc.	9, Torino.
63-106			Biglia Riccardo	Corso Vitt. Em., 78,	Torino.
63-116			Garlanda Celestino	P. S. Martino, 1	Torino.
63-159			Martelli Giacinto	Via Assarotti, 15,	Torino.
63-171			Colongo Marcello Luigi	Via Alfieri, 19,	Torino.
63-195			Billia C. A.	Corso Vitt. Eman., 4,	Torino.
63-231			Biglia Riccardo	Corso Vitt. Eman., 78,	Torino.
63-232			Piacenza Guido	Corso Vitt. Eman., 74,	Torino.
63-242			Biglia Celestino	Via Massena, 20	Torino.
63-339			Ubertalli Giacomo	Via Assarotti, 11	Torino.
63-342			Vercellone G. B.	Corso Vitt. Em., 68,	Torino.
63-422			Rey cav. Giovanni	Via Genova, 27,	Torino.
63-484			Vercellone Maddalena	Via Giannone, 1,	Torino.
63-488			Bellia Edgardo	Via Montecuccoli, 9,	Torino.
63-496			Longo Augusto	Corso Vitt. Eman., 67,	Torino.
63-650			Tappi Giuseppe	Via Assietta, 43,	Torino.
63-623			Colongo Giuseppe	Via Alfieri, 19,	Torino.
63-692			Poma cav. avv. Cipriano	C. Duca di Genova	
63-711			Biglia Riccardo	— Corso Vitt. Em., 78,	Torino
63-758			Colongo avv. cav. Luigi	- C. Re Umberto, 53,	Torino
41	23	1	Crida Serra Emilia,	Piazza Nuova	Biella
41	57	2	De-Allegri Attilio,	Via Ospedale, 24	"
41	56	3	De-Allegri Francesco,	Via Losana	"
41	5	4	Halencke Augusto,	Via Vitt. Eman.	"
41	16	5	"	"	"
41	42	6	Lanza Pericle,	Via Umberto, 64	"
41	24	7	Magliola Ant. e figli,	G.ge P. Torino	"
41	65	8	"	"	"
41	76	9	"	"	"
41	88	10	"	"	"
41	14	11	Penna Ernesto,	Via Umberto, 6	"
		12	Petiva cav Federico	(G.ge Magliola)	"
41	30	13	Sella cav. Carlo,	Villa S. Gerolamo	"
31	62	14	Sella comm. Vittorio,	Villa S. Ger	"
41	17	15	Trossi cav. Carlo,	Via Umberto	"
41	18	16	"	"	"

N. della Prov.	Num. progress.	N. d'ord. di Prefat.	PROPRIETARIO	ABITAZIONE
		18	Fratelli Tomati, Via Umberto	Biella
41	70	19	Trombetta Alfredo, Via P. Giustizia	"
41	108	20	G. Bozzalla, Via Vitt. Eman.	"
41	89	21	Rivetti Ottavio, Via Mirabella	"
		22	Consonno Dr. Fortunato, Via Ricovero	"
41	92	23	Bertello Renzo (Garage Magliola)	"
41	—	24	Mosca cav. Ang. (Villa Mosca)	Chiavazza
41	44	25	" "	"
41		26	Dezza Alessandro (Villa Mosca)	"
41	6	27	Soc. An. Filatura di Tollegno	Tollegno
41	—	28	Piacenza comm. Fel., Via Umb., 27	Pollone
41	—	29	" "	"
41	—	30	Vercellone cav. G., Via Biella, 4	Sordevolo
41	141	31	Rubino cav. E. (Off. Mecc.)	Netro
41	41	32	Fratelli Negri (Casa Regis)	Occh. Sup.
41	112	33	Sta. Mett. di Netro (Soc. An.)	Netro
41	119	34	Reda Emilio (Borg. Robiolo)	Croce Mosso
41	—	35	Fratelli Garbaccio (Borg. Pola)	Pistolesa
41	—	36	Garbaccio Gius. Str. Maestra, 22	Valle Mosso
41	—	37	Baglione Luigi, Via S. Seb., 41-55	Crevacuore
41	13	38	Toscano cav. Pacifico (Lanificio Pianceri e Torino)	Pianceri
41	83	39	Lora Totino Adolfo (Fraz. Chiesella)	Pray
41	121	40	" " "	"
41	3	41	F.lli Bozzalla, Via Formantera	Coggiola
41	2	42	" " "	"
41	67	43	" " "	"
41	15	44	Ferrua Pierino	Biella
41	29	45	Sella cav. Carlo (Villa S. Gerolamo)	"
41	34	46	Boggio Ottavio, C. Reg. Margh.	"
41	40	47	Fratelli Negri	Biella e Occhieppo Sup.
41	54	48	Sella cav. Carlo (Villa S. Gerolamo)	Biella
41	82	49	Bozzalla E.	Coggiola
41	98	50	Sella cav. Ant. (Grand Hôtel)	Andorno
41	114	51	Garbaccio Luigi (Mosso)	Mosso S. Maria
41	115	52	Trossi cav. Carlo, Via Umberto	Biella
41	116	53	Garbaccio Dario	Valle Mosso
41	117	54	Avandero Corrado, Via Ricovero	Biella
63	122	55	Ferrua Pierino	"
41	124	56	Fratelli Ressa, Via Vitt. Eman.	"
41	132	57	Ambrosetti Vincenzo	Sordevolo
41	133	58	Gurgo Tancredi	Biella
41	134	59	Magliola Ant. e figli Via Torino	"
41	138	60	Bozzalla Enrico, Via Torino	"
41	137	61	Bozzalla Annibale, Via Torino	"
41	142	62	Magliola Ant. e figli, Via Torino	"
63	126	63	Grosso Gabriele, Via S. Giuseppe	"
41	61	64	De Allegri Attilio, Via Ospedale	"

N.B. La Provincia di Novara segna il N. 41, e quella di Torino il N. 63



Elenco dei Proprietari di Case in Biella

Via Umberto (Numeri dispari).

- 1 Ripa G. B.
- 3 Gremmo Antonio.
- 5 Scaramuzzi, Magliola, Mosca.
- 7 Magliola Eredi.
- 9 Scaramiglia Giovanni.
- 11 Trossi cav. Carlo.
- 13 Neri avv. Luigi.
- 15 Rosazza Fratelli.
- 17 Gastaldi e Pelizzaro.
- 19 Amministrazione dell'Ospedale.
- 21 Ospedale degli Infermi.
- 23 Ramma Luigi.
- 25-27 Magliola ing. Lorenzo e avv. Pietro.
- 29 Magliola Nipoti, Eredi.
- 33 Perrone Carlo.
- 37 Delleani Giacinto.
- 39 Mosca Emilio.
- 41 Calorio Vedova.
- 43 Zina Eredi.
- 45 Tadini Federico.
- 47 Barile e Masserano.
- 49 Agosti-Boglietti.
- 51 Ramella not. Ernesto.
- 53 Vauthier, ora Avandero Guido.
- 55 Rossi, ora Canepa Eugenio.
- 57 Vitale Gaudenzio, Eredi.
- 59 Aimone Giovanni, Eredi.
- 61 Quaglino, ora Carisio Domenico.
- 63 Borello Vedova.
- 65-67-69 Bora Felice, Eredi.
- 71 Boetto e Tua.
- 73 Aglietta Quirico.
- 75 Mussetti Onorato.

- 77 Boffa Eredi.
 79 Franzoi E., Beltramo, Sola, Eredi.
 81 Canepa cav Eugenio.
 83 Menabrea G., Eredi.
 85 Cucco prof. don Giacomo.
 87 Coppa Fratelli (Stradale Ferrovie Econ. - Riva).
 (Numeri pari).
- 2 Ripa G. B.
 4 Gaudino, Masserano, Costa.
 6 Penna Serafino.
 8 Comotto f. Vineis, Lora, Moretto, Corte.
 10-12 Conte Avogadro, Eredi.
 16 Valentino Giuseppe.
 18 Minola Giovanni.
 20 Azario Camillo.
 22 Masserano Stefano.
 24 Paschetto cav. Antonio.
 26-28 Trompei Eredi.
 30 Galoppo Fanny Becchio.
 32 Becchio cav Giuseppe.
 34 Negro Francesco.
 36 Galoppo Fanny Becchio.
 38 Carpano Fratelli.
 40 Bora Felice, Eredi.
 42 Turcotti Salvatore Eredi.
 44-46 Avandero Michele.
 48 Amosso Ettore.
 50 Scaramiglia Giovanni.
 52 De Giovannini Salvatore.
 54 Barbera Carlo.
 56 Sella Giacomo.
 58 Aimone Giovanni.
 60 Caucino Secondo, notaio.
 62 Petiva cav. Federico.
 64 Lanza Fratelli.
 66 Guelpa cav Camillo e fratello.
 68 Gualino Fratelli.
 70 Amosso cav. Gioachino.
 72 Amosso Carolina, Eredi.
 74 Cantono Vedova, Eredi.
 76 Becchio cav. Giuseppe.
 78 Bodrè Gabriella Vedova.
 80 Mosca Vedova.
 82 Gilardino Luigi, Eredi, ora Grosso Pietro.
 84 Trompeo Paolo, Eredi (Comm. Castelli).
 86 Ivaldi, Aichino, Trompeo.
 88 Jacazzio, Eredi.
 90 Caraccio Sorelle.
 92 Gualino Fratelli.
 94-96-98 Serralunga comm. on. G. B.
 100 Cottino Pietro (vedi via Lamarmora).
 102 Fonderia Cooperativa (Maddalena).

Via S. Giuseppe (Numeri dispari).

- 1-3-5 Cucco prof. don Giacomo.
 7-9 Mino Giuseppe, Eredi.
 11 Grosso Federico e Figli.
 13 Mino Giuseppe, Eredi.
 15 Mino Luigi.

(Numeri pari).

- 2 Chiesa di S. Giuseppe.
 4 Coda Acquadro Bernardo, Eredi.

Via Orfanotrofio (Numeri dispari).

- 1-3-5-7 Sella cav. Giacomo fu cav. Gregorio.
 9 Stoppani Erminia ved. Sella.
 13-15-17 Prario cav. Gio. Maria, Eredi.
 19-21-23 Amosso Efsio, notaio.
 25 Ospedaletto Divina Provvidenza.
 33-35-37 Catella Ing. Augusto.
 39 Betta Severino.
 41 Bozzalla Luigi.

(Numeri pari).

- 2-4-6 Barbera Carlo.
 8 De Giovannini Salvatore.
 10 Scuole Elementari Femminili (Municipio).
 12-14-16 Istituto Santa Caterina (Dame Inglesi).
 18 Cappio, Eredi.
 20 De Andreis, Eredi.
 22 Biasetti Giovanni.

Vicolo S. Pietro (Numeri dispari).

- 3 Bora Giacomo.
 5 Biasetti Giovanni.

Vicolo Galeazzo (Numeri dispari).

- 1 Petiva cav. Federico.
 3-5 Lanza Fratelli.
 7 Betta Severino.
 9 Magliola Antonio, Eredi.

Fonderia in Ghisa ed altri Metalli

PIZZOGLIO ANNIBALE

Telefono 3-07 **CHIAVAZZA** (Biella) Telefono 3-07

Terra e Mattoni refrattari

Piazza S. Cassiano (Numeri dispari).

- 1 Mosca Teraset, Eredi (Mercandino).
3-5 Bodrè Gabriella Vedova.

(Numeri pari).

- 2 Becchio cav. Giuseppe.
4 Magliola Antonio.
6 Petiva cav. Federico (Gallo Antico).

Via Ospedale (Numeri dispari).

- 1-3 Bora Felice, Eredi.
5 Amosso Ettore.
7 Banca Biellese.
9-11-13-15-17 Orfanotrofio Femminile.
19 Betta Severino.

(Numeri pari).

- 2 Turcotti Salvatore, Eredi.
4-6 Panizza Ved. Rosa.
8-10 Bora Felice, Eredi.
12 De Giovannini Salvatore.
14 Magnani Amedeo.
16 Calderini Egidio.
18 Ferro Pietro.
20 Masserano Maria e Pietro.
22 Bullio Agostino.
24 Bellia not. Camillo.
26-28 Ospedale degli Infermi.

Via Vittorio Emanuele (Numeri dispari).

- 1 Valz Gris Giovanni.
3 Tempia Vedova.
9 Recanzone Battista.
11 Cornale in Bracco.
11-bis Becchio cav. Giuseppe.
13 Bracco eredi cav. Luigi.
17-19 Rossetti moglie not. Bellia.
21-23 Orfanotrofio Femminile.
25-27-29 Casa della Divina Provvidenza.
31 Ressa-Angiono.
33-35 Squindo Pietro.
39 Corso Gaspare (Eredi) ora Petiva cav. Federico.
41 Istituto Salesiano - Poma Ans. (vedi Via Galileo).

(Numeri pari).

- 2 Quaglia Lorenzo.
4 Monte Pio.
6 Ospizio degli Esposti.
8-10 Regis cav. avv. Flaminio.
12 Palazzo di Giustizia (Municipio).
14 Viglieno Secondino, Sogno, Garbaccio, Rondi.
16 Bora Angelo e Giacomo.
18 Azario Carlo.
20 Coda Domenica Ved. Bider.
s. n. Petiva cav. Federico.
s. n. Guglielminotti Giacomo.
s. n. Recanzone Battista.
30 Rey Secondino.
32 Mazzia Grato.

Via S. Filippo (Numeri dispari).

- 1 Zina, Eredi.
3 Caneparo, Eredi.
5-7-9 Robiolio Eligio.
11 Rosazza Gio. Eugenio.
13 Ludovico Corona, Eredi.
15-17 Cambieri Francesco, Eredi.
19 Fornero G. B.
21 Negro Enrico.
23 Rolando Giuseppe.
25 Giacchetti Carlo, Procuratore.
27 Antoniotti dott. Cesare.
29-31 Rosazza Lodovico.
33-35 Rolando Severino.
37 Piazza, Eredi.
39 Vittone Giuseppe.
41 Jon Titta Pial G. B.
43 Blotto ing. Raffaele.
45-47-49 Delpiano Vedova.
51-53 Maggia ing. comm. Carlo.
55 Tamietti Giuseppe.

(Numeri pari).

- 2-4 Flecchia Francesco.
6 Biasetti e Maggia.
8-10-12 Oratorio di S. Filippo.
14 Squindo Elisabetta.
16-18 Squindo Pietro.
20-22 Gilardino Pietro.
24 Blotto Francesco, Maffiotti.
26 Flecchia Caterina.
28-30-32 Magliola Nipoti.
34-36-38-40 Galoppo Vedova Maria.
42 Cucco Alessandro e fratello.

CERRUTI ANTONIO
ELETTICISTA MECCANICO

BIELLA Via Teatro Sociale **BIELLA**

Piazza Cavour (Numeri dispari).

- 1 Squindo Pietro.
7 Galoppo Ved. Maria (Eva Sella).

(Numeri pari).

- 2 Calliano cav. Pietro.
4-6 Scuole Secondarie (ex Convento S. Francesco).
8 Circolo Sociale Teatro Sociale - Club Alpino.

Piazzetta Teatro Sociale (Numeri dispari).

- 1 Scuole dei F.lli Cristiani.
3-5 Teatro Sociale (vedi Piazza Cavour).
7 Macelli Pubblici (vecchi).

(Numeri pari).

- 2 Oratorio di S. Filippo.
4 Avandero Fratelli.

Via Teatro Sociale (Numeri dispari).

- 1 Botta Fratelli.
3-5 Scuole dei Fratelli delle Scuole Cristiane.
(Numeri pari).

- 6-8 Fratelli Avandero.

Vicolo Ricovero (Numeri dispari).

- 1 Sobrero Paolina Bona.
3-5 Ricovero di Mendicità.
7 Croce Margherita.
9 Benna G. B.
11 Regis Giovanni, Eredi, Perolo, Novarese.



(Numeri pari).

- 2-4 Gnotta Clotilde Vedova.
8 Torrione Lucia.

Via Bernardino Galliani (Numeri dispari).

- 1 Perolo vedova.
3-5 Comotto Augusto.
(Numeri pari).

- 2 Negro Fratelli.

Caffè Espresso  **Salvatore**
 **Mighela**

Servizio istantaneo - Squisiti Vini Sardi

BIELLA, Via Umberto, 22 già **Ristorante Pistarini**

Via Duomo (Numeri dispari).

- 1 Amosso avv. Pietro.
3 Gastaldi avv. Luigi e Caralleri.
5 Ospizio d'Oropa.

(Numeri pari).

- 2 Piatti Vedova.
4 Eredi Varale, farmacista.
6 Moglia prof. Luigi, ora avv. Riccardo Corte.
8 Municipio Peso Pubblico.
10-12 Moglia prof. Luigi, ora avv. Riccardo Corte.
14 Maia can. teol. cav. Eliseo.

Via Ospizio d'Oropa (Numeri dispari).

- 1 Cattedrale (Duomo),

(Numeri pari).

- 2-4-6 Ospizio d'Oropa (sede Municipale n. 6).
8 Casa Parrocchiale.

Via Battistero, già Via Losana, fra le vie Duomo e Osp. Oropa**Via Funicolare** (Numeri dispari).

- 1-3 Seminario Vescovile.

(Numeri pari).

- 2 Robiolio Egidio.
4-6 Seminario Vescovile.
8 Eredi Ludovico Corona.
10 Cambieri Francesco Eredi.
12 Fratelli Negro.
18 Rosazza Lodovico.
20 Cappellano cav. Michele.

Via Ricovero (Numeri dispari).

- 1 Vedova Recanzone.
3 Vedova Rubino.
5 Albertini Luigi.
7 Vitale Buonauro.
9 Biasetti Gnotta Clotilde.
11 Avandero Corrado.
13 Municipio Vecchi Macelli Pubblici.
21 Zanetti Eredi.
23-27 Galoppo Vedova Maria.

(Numeri pari).

- 2-4 Canepa cav. Eugenio.
6 Giacchetti avv. Carlo.
8 Gilardino dott. Gentile.
10-12-14 Sobrero Paolina Bona.
16 Ricovero di Mendicità.
22-24 Ramella Gal Giacomo.
30 Cucco Alessandro e fratello.

Piazza S. Paolo (Numeri dispari).

- 1-3-5 Ramella avv. not. cav. Ernesto.
7 Oratorio di S. Filippo.

(Numeri pari).

- 2 Confraternita di S. Paolo.

Piazza Nuova (Numeri dispari).

- 1-2-3 Ottolenghi fratelli.

(Numeri pari).

- 4 Perin Riz geom. Paolo.

Via Fossale (Numeri dispari).

- 1 Garbaccio Giovanni,
3 Magnino Maddalena,
5-7 Mandelli Teresa ved. Tarino.
9 Giacchetti avv. Carlo.
11 Dondoglio ved. Basso.
13 Perolo Giuseppe.
15 Rossini.
17 Occhetti e Vaschetti.
19 Torrione Lucia.
21 Tasca Giuseppe.
23 Benna G. B.
25 Croce Margherita.
27 Borsetti Antonio.
35 Fratelli Ramella Gal.

(Numeri pari).

- 2 Franzoi Remo, ora Neggia Fratelli.
4 Grosso fratelli.
6 Zanetti Angelo.
8 Ubertino Eredi.
10 Maggia ing. comm. Carlo.
12 Gilardino Salvatore.
14 Foscale Fortunato.
16 Cottino Felice.
18 Porzio Giovanni.
20-22-24-26 Petiva cav. Federico.
28-30 Cerrone Augusto.
32 Comizio Agrario.

Gabinetto Dentistico E. RAMELLA G.

Diplomato alla Scuola Dentaria Francese di Parigi e perfezionato al *Dental College* di Filadelfia. Esecuzione perfetta in denti e dentiere col vero sistema Americano. Aperto nei giorni feriali dalle ore 9 alle 17 e nei festivi dalle ore 9 alle 12.

Biella - Via Umberto, 55 (Casa Canepa).

Via Galileo (Numeri dispari).

- 1-3 Gruppallo Serafino.
5 Gruppallo Ferdinando.
7 Savio Costantino.
9 Maglioli prof. cav. Fortunato.
11 Buscaglia not. Evasio.

(Numeri pari).

- 2-4 Castelli comm. P P
6 Eredi Penna.
8 Istituto Salesiano.

Via Marocchetti (Numeri pari).

- 2-4 Caucino Delpiano.

Piazza Battiani (Numeri pari).

- 2 Zignone Caterina.
4 Menabrea G. e Figli.

Via Cavour (Numeri dispari).

- 1-3-5-7 Galoppo Vedova Maria.
9-11 Eredi Zanetti Bernardo.

Via Palazzo di Giustizia ex Via Santa Marta.

(Numeri dispari).

- 1-3 Cantono cav. Luigi Antonio.
5-7 Becchio cav. Giuseppe.
9 Negro Francesco.
11-13 Magnani Amedeo.
15 Abate cav. Luigi.
17 Bider Luigi.
19 Masserano Fratelli.
21 Masserano Giovanni.

(Numeri pari).

- 2 Bottinelli Luigi.
4-6 Barbera Giuseppe, Eredi.
8 Costa Mario.
10 Piazza Carlo.
12 Gremmo Giovanni.
14 Zucchi Giuseppe.
16 Fratelli Rossetti.
18-20 Società Elettricità Alta Italia.
22-24 Lascito Villani (Municipio).
26 Gruppallo Ing. Quinto.

Via Dal Pozzo (nuova) (Numeri pari).

- 2-4 Paschetto cav. Antonio.
6 Magliola Antonio e Ugliengo.
8 Mino-Bracchi.
10 Onesti Carlo.
12 Aglietta Giuseppe.

Via XX Settembre (Numeri dispari).

- 1 S. Sebastiano.
- 5 Sagrini Bianca Ved. Protto.
- 7-9 Germano notaio Eredi.
- 11 Maglioli ing. Eugenio, Eredi.
- 13 Vaciago cav. Antonio. (vedi via Garibaldi).
- 15 Piacenza Guido.
- 17 Mensa Cattolica.
- 19 Rosazza Peppino e Costantino
- 21 Valentino Giuseppe.
- 23 Mersi G. (Ditta)
- 25 Avogadro conte Eredi
- 27 Banca d'Italia.
- 41 Cantiere degli scalpellini Fratelli Romano.

(Numeri pari).

- 2 Borsetti eredi Lorenzo.
- 4-6-8-10 Gurgo cav Giovanni.
- 12 Gaia Costantino geometra.
- 14 Vallino Domenico.
- 16 Perona Fratelli.
- 20 Pozzo on. Marco.
- 26 Scaramuzzi Lorenzo.
- 30-32 Coda e Maffiotti.
- 34 Rossetti Simone.
- 36 Pugno Francesco.
- 38 Neri avv. Luigi.
- 40 Avogadro conti eredi.
- 42 Monte Pio, vedi Via Vittorio Emanuele.
- 50 Trossi cav. Felice.

Via Garibaldi (Numeri dispari).

- 1 Marandono, Eredi.
 - 3-5 Piacenza comm. Felice e Figlio.
 - 7-9 Manfredi ing. cav. Eugenio.
 - 11-13 Scaramuzzi Lorenzo.
 - 15 Bertero Benedetto.
 - 17 Clerici Pietro.
 - 19 Ottolenghi cav. Giuseppe.
- (Numeri pari).
- 2-4 Ospizio di Carità del Vernato.
 - 8 Banca d'Italia.
 - 12 Vaciago cav Antonio.
 - 14-16 Asilo Infantile Losana.
 - 18 Rosazza e C.
 - 20 Negro Bertoldo.
 - 22 Strobino Silvio fu Antonio.
 - 24 Stabilimento Meccanico Biellese (vedi via Lam.).

Via Seminari (Numeri dispari).

- 1-3-5 Ospizio di Carità del Vernato.
- 7-9-11-13 Seminario Vescovile.
- 15-17 Robiolo Egidio.

(Numeri pari).

- 2-4 Enriotti avv. Lorenzo.
- 6 Beneficio Parrocchiale S. Stefano.
- 8-10 Caneparo, Eredi.

Via Vescovado (Numeri dispari).

- 1 Rainero avv. Alfredo.
- 3 Vedova Coda.
- 5 Paita Antonio.
- 7-9 Mensa Vescovile
- 11 Laione Alessio, Rainero Prato.
- 13-15-17 Marandono, Eredi.

(Numeri pari).

- 2 Ramma Luigi.
- 4 Magliola Nipoti.
- 6-8 Mensa Vescovile, Palazzo Vescovile.
- 10-12 Norza Davide.
- 14 Enriotti avv. Lorenzo.

Via Arnulfo (Numeri dispari).

- 1-3 Ospizio di Carità del Vernato.
- 5 Caserma Lamarmora (Alpini).
- 7 Scuole elementari e Palestra Municipale.
- 9 Caserma delle Guardie di P. S.
- 11 Caserma dei Civici Pompieri.

(Numeri pari).

- 2-4 Ospizio di Carità del Vernato.
- 6 Boidi Gerolamo.
- 8-10 Varale, Eredi.
- 12 Moglia Benedetto.
- 14-16-18 Schintone Pietro Eredi.
- 20 Garella Stefano.
- 22 Florio cav Giuseppe.
- 24 Craveia Eugenio.

Studio Elettrotecnico

Impianti Luce e Forza

FRATELLI RESSA

DEPOSITO MATERIALE e MACCHINE

Telegrammi: FRATELLI RESSA Biella Telefono 2-52

Biella Via Vitt. Emanuele, 31 - **Biella**

Via Torino (Numeri dispari)-

- 3 Gilardino dott. Gentile.
- 5 Vedova Rosazza.
- 7 Colombano in Ravetti.
- 9 Bertinaria Umberto.
- 15 Gallina G. B.
- 19 Peraldo Erminio.
- 21 Fratelli Ramella Gal.
- 23 Bertetti avv. cav. Prospero.
- 29 Garrone Carlo.
- 31 Vedova Flecchia.
- 33 Sella Giovanni.
- 43 Scaramuzzi Lorenzo.
- 45 Bonomi Callisto.
- 47 Nicoletto Giovanni.

(Numeri pari).

- 2-4 Canepa cav. Eugenio.
- 6-8-10 Eredi Bertola Enrico.
- 14-16 Vedova Barbera.
- 18 Petoletti Ida ved. Cantono.
- 20 Bellia Eugenio.
- 24 Carpano Fratelli.
- 40 Rossetti Simone.
- 44 Ramella Gal Agostino.
- 50 Mottino Giacomo.

Via Mirabella oltre Porta Torino.
(Numeri pari).

- 2 Gilardino dott. Gentile.
- 6 Colombo Antonio.
- 8 Canale e C.
- 12 Antoniotti Gabriele.
- 14 Chiappa Giovanni.

Via Losana (Numeri pari).

- 2 Avandero Michele.
- 4 Mercandino e Negro.
- 6 Delleani Giulio.
- 8 De Allegri Francesco.
- 10 Coda e Maffiotti.

Legatoria di Libri, Registri - Scatole, Portaritratti, ecc.
Zanone Severino succ. Carlo

BIELLA - Via Umberto, N. 80 - BIELLA

Si eseguisce qualunque lavoro in cartongaggio

Via Pietro Micca (Numeri dispari).

- 1 Magliificio A. Boglietti.
(Numeri pari).
- 2 Sagrini Bianca Protto.
- 4-6 Municipio - Scuole Comunali Elementari.
- 8 Eredi Schintone Pietro.
- 10 Canova Giovanni.
- 12-14 Seminario Vescovile.
- 16 Clinica Veterinaria e Mascalcia.

Via Villani (Numeri dispari).

- 1 Blotto Bernardo.
- 3 Gremmao Pietro.
- 5 Gumm Lodovico.

(Numeri pari).

- 2 Gaia Costantino.
- 4 Ramella Gal Agostino.
- 6 Foscale Domenico.
- 8 Aimone Sessera Carlo.

Piazza Lamarmora (Numeri pari).

- 1 Blotto Dus Vedova.
- 2 Gaia geom. Costantino.

Via Montefiori Levi (Numeri dispari).

- 1 Moglia Benedetto.
- 3-5 Schintone Pietro Eredi.
- 7 Gremmo Riccardo.
- 9 Vercellotti e Ciocchetti.
- 11 Fessia Carlo Eredi.
- 13 Garella Ignazio.
- 15 Garella Cugini.

S. SINIGAGLIA E C.
 Casa fondata nel 1880
 Studio Tecnico Industriale
TORINO - Via Andrea Doria, 8 - TORINO

Tubi flessibili in metallo
 resistenti alle più alte pressioni, per vapore, aria compressa, olii grassi e minerali, gas, acqua.

(Numeri pari).

- 2 Vedova di Luigi Cablè.
4 Costa Paolo.
6 Braia Beltramo Pelogio.
8 Beltramo Giovanni.
10 Gromo e Canova.
12 Goio Angela.
14 Coda Giovanni Cioci.
16-18 Vedova di Luigi Cablè.

Via Gromo (Numeri dispari).

- 5 Ciocchetti Giov. e Figli.
13 Clerico Giuseppe.

(Numeri pari).

- 2-4-6 Ospizio Carità del Vernato.

Piazza Cossato (Numeri pari).

- 2 Scuole Comunali (Legato Gromo Cridis).

Corso Quintino Sella (Numeri dispari).

- 1-3 Scuole Professionali (Municipio).
5 Civici Pompieri. (Municipio)
7 Borsetti Vedova
9 Argentero G.
11-13 Gremmo Gio. Lodovico.
15 Machtetto Fratelli.
17 Eredi Catella Ing. Eugenio.
19 Canova Francesco.
21-23 Clerico Giuseppe.
25-27-29 Ospizio Carità del Vernato.
31-33-35 Gianotti vedova.
37 Masserano Antonio.
39 Ciocchetti vedova.

(Numeri pari).

- 4 Conte di Ternengo.
6 Gremmo Giacomo.
8 Gurgo Giovanni, maestro.
10 Barbera Pietro.
12 Mosca fratelli.
14 Barbera Pietro.
16-18 Caucino Secondo.
20 Canova Francesco e Garella Giuseppe.
22 Gamba, Ramella, Gaia e Caneparo.
24 Blotto Giovanni.
26-28 Ottella Bernardino.
30-32 Buscaglione Carlo Eredi.
34 Bersano avv. Francesco.

- 36 Gastaldi Giacomo.
38 Rossetti Secondo.
40 Eredi Gianotti.
42 Pisani Felice.
44 Serra-Torrione E.

Costa S. Sebastiano (Numeri dispari).

- 1 Sella e Fessia Giovanni.
3 Gaudenzio Sella ditta.
5 Vergnasco Luigi.
7 Lamarmora Eredi.
9 Tonella P. A.
11 Lattes Erminia.

(Numeri pari),

- 2-4 Conte di Ternengo.
6 Mosca Agostino.
8 Mosca Giuseppe.
10-12 Tournor Luigi e C.
14 Tonella P. A.
16 Boglietti Eredi.

Via Marucca (Numeri pari)

- 2 Fogliano Giovanni e figli.

Via per Ponderano (Numeri dispari).

- 1 Caneparo Paolo.
5 Vigliani Gaspare impiegato.
7 Parrocchia di S. Biagio.

(Numeri pari).

- 4 Blotto Giacomo.
6 Gamba Giovanni.

Via per Occhieppo (Numeri dispari).

- 1 Trivero Pacifico Eredi.
5 Mussetto Francesco.

Via Conciatori (Numeri dispari).

- 1-3 Gremmo Quinto.
5 Blotto Antonio.
7 Blotto Giuseppe.
9 Coda Pietro Antonio.

**BOTTA QUINTO**

Orticolto e Fiorista

BIELLA

==== 26 - Via Vittorio Emanuele 26 =====

(Numeri pari).

- 4 Apostolo in Bertola e fratello
- 6 Destefanis e Curoso.
- 8 Blotto Bernardo.
- 10 Blotto Antonio Gio.
- 12 Mosca Alessandro.
- 14 Ciocchetti Giacinto.
- 16 Acquadro Fratelli.
- 18 Magliola Nipoti.

Costa del Vernato (Numeri dispari).

- 1-3 Gremmo Quinto.
- 5-7-11 Apostolo Felice.
- 9 Gilodi vedova.
- 13-17 Maffeo Carolina ved.
- 15 Blotto Agostino.
- 19 Clerico Giuseppe.
- 21-23-25 Magliola Nipoti.
- 27 Ravinetto Battista.
- 29 Cucco Pietro Vedova.
- 31-33 Amosso vedova.
- 35 Vittino Giuseppe.
- 37 Varale Giuseppe eredi.
- 39 Jon Titta Battista.
- 41 Barbera Maria.
- 43 Valz Elisabetta.
- 45 Zucchi Luigi.

(Numeri pari)

- 2-4 Serra Giuseppe.
- 6 Blotto Giovanni.
- 8 Bergando Costante.
- 10 Aguggia Giovanni.
- 12 Coda Giuseppe.
- 14 Masserano Giuseppe.
- 16 Vergnasco Eredi Angelo.
- 18 Rossetti Secondo.
- 20 Parrocchia S. Nicola.
- 22-24 Ciocchetti, Vedova.
- 26 Garella Fogliati Rosa.
- 28 Coda Giovanni.

Premiati Magazzini Vini

GIACOMO FOSSATI

BIELLA

Per Telegrammi: FOSSATI - BIELLA

- 30 Scaravelli Caterina.
- 32 Maffei Michele.
- 34 Barbera Pietro.
- 36-38 Gariazzo Pietro.
- 40 Tempia Giovanni.
- 42 Cagnassola Giacomo.
- 44 Maffeo Paolo.
- 46-48 Rossetti Secondo.
- 50 Menanni Emilio.
- 52-54 Novaretti e Ottino.
- 56 Coda Pietro.
- 58 Gremmo Giuseppe.
- 60 Levis G. ex guardia.
- 62 Acquadro Bernardo.
- 64 Acquadro Tommaso.
- 66 Pella Rosa.
- 70-72 Ronco Giuseppe, Eredi.
- 74 Ronco Eusebio.
- 76 Levis Pietro.
- 78 Cucco Giuseppina.
- 80 Cucco Maria.
- 82 Garella Agostino, Beltramo Anna.
- 84-86 Porta stefano.
- 88 Vergnasco Luigi.
- 90-92 Braia Soule.
- 94 Barone Jacques Luigi.
- 96-98 Poma Cipriano.
- 100 Caucino S.
- 102 Odello Francesco.
- 104 Rondolotti Fratelli E.

Via Costa del Piazza (Numeri dispari).

- 1-3 Delpiano Luigia, Vedova.
- 5 Longo avv Emilio.
- 7 Flecchia Caterina.
- 9 Ferro Giuseppe.
- 11 Boggio G., stuccatore.
- 13 Cantono F di Andorno.
- 15 Caneparo Domenico.
- 17-19 Cantono Paolo.
- 21 Antonietta Gabriele.
- 23 Tasca Giuseppe.
- 25 Vigliano Luigi.
- 29 Boggio Casero.
- 31 Vigliano Pietro.
- 33 Garella Simone.
- 35 Bocca Pietro.
- 37-39 Boglietti Eredi.

FERROVIE PORTATILI

S. SINIGAGLIA e C. - Torino - Via A. Doria, 8

(Numeri pari)

- 2 Mazzucchetti dott. Riccardo.
- 4 Recanzone Battista.
- 6 Rainero Domenico.
- 8 Colpio Agostino.
- 10 Serra Giacomo.
- 14-16 Panizza Giacomo, Eredi.
- 18 Cantone Fratelli.
- 24 Fogliano Domenico.

Via Amedeo Avogadro (Numeri dispari).

- 1 Amministrazione Parr. S. Rocco.
- 3 Flecchia Cam.
- 5 Brovarone G. B.
- 7 Garella Ermelinda.
- 9 De Genova Damigella E.
- 13 Asilo Infantile.
- 15-17 Ramella e Coda, And.
- 19 Argentero Agostino.
- 21 Bonino Giacomo.
- 23 Fratelli Cucco.
- 25 Sella Grisolin.
- 27 Coda Felice.
- 29 Bocca Giovanni.
- 31 Coda Francesco.

(Numeri pari)

- 2 Cav. Giovanni Fogliano.
- 4 Società della Funicolare.
- 6 Conte Gio. Riccardi.
- 8 De Genova Damigella.
- 10-12-14 Eredi Poma comm. Giuseppe.
- 16-18 Eredi Regis dott. Cesare.
- 20 Serralunga Antonio ora Cucco Battista.
- 22 Cucco Battista.
- 26 Eredi Catella ing. Eugenio e Vedova Acquadro.

Vicolo Bellone (Numeri dispari).

- 1 Fratelli Jona.
- 3 Bagna G. B.

Presso la Sartoria Aimone Giuseppe

BIELLA - Via Umberto, 58

Grandioso assortimento stoffe da uomo e da signora Specialità articoli per sposa Completo deposito di Tele, Man-
tilerie — Lane e fodere per materassi — Non si teme con-
correnza **Prezzo fisso.**

(Numeri pari)

- 2 Carceri Giudiziarie.
- 4 Porta Stefano, Eredi.
- 6 Parrocchia S. Giacomo.
- 8 Barbera Pietro.
- 10 Cucco Andrea.
- 12 Cucco Augusto.
- 14 Cucco Antonio.
- 16 Cucco Giovanni.

Chiasso Cisterna (Numeri dispari).

- 1 Gaia, orologioia.
- 3 Eredi Biasetti.

Piazza S. Giacomo (Numeri dispari).

- Beni Parrocchiali.
- 1 Vercellone Vincenzo.
- 3 Conte Ternengo.

Vicolo S. Giacomo (Numeri dispari).

- 1-3-5-7 Conte di Ternengo.

Vicolo Galliera (Numeri dispari).

- 1 Blotto Nicola.
- 3 Becchia Giacomo.
- 5 Magliola cav. Paolino e Giovanni.
- 7 Blotto Antonio e Paolo.
- 9 Blotto Antonio.

(Numeri pari).

- 2 Bertola Felicità.
- 4 Nipoti Magliola.

Via Rocchetta (Numeri dispari).

- 5 Strombino Antonio.
- 7 Petrino Giuseppe.
- 9 Varale Antonio.
- 11 Tondella Teresa.
- 13 Amosso Vedova.
- 15 Ravinetti Battista.

Carboni Fossili Coke ed Antracite

Qualità speciali ed esclusive

Rappresentanza presso **Ottavio Boggio, Biella**

Corso Regina Margherita, 17 Telefono 116

— **Vendita al minuto nel deposito di Biella** —

(Numeri pari).

- 6 Nipoti Magliola.
8 Masserano Giovanni.
10 Mosca Andrea e Agostino.
12 Masserano Giuseppe.
14 Mosca Lucia.
16 Gremmo Giuseppe.
18 Masserano Antonio.
20-22 Blotto Antonio.
24 Nipoti Magliola.

Corso Piazza e Piazza Principe Amedeo.

(Numeri dispari).

- 1-3-7-9-11 Suore Rosminiane.
13 Caucino Secondo.
15-17-25 Lattes Erminia e Vitale.
19 Jona Emilio.
21-23-27 Fratelli Jona,
29 Carceri Giudiziarie.
31 Porta Stefano.
33 Lasagna Carolina.
35 Buratto Vittorio.
37 Buetto e Poma.
39 Poma e Barbera.
41 Eredi Coda dott. Emilio.
43 Palazzo della Cisterna e Caserma Princ. Amedeo.

(Numeri pari)

- 2 Fantone e Poma Maria.
4 Figli di Felice Poma.
6-8-10-12-14 Eredi Lamarmora.
16 Lattes Erminia e Vitale Silvia.
18 Valz Blin Gio. Angelo.
20 Scaramuzzi Lorenzo.
22 Porrino Angelo.
24 Porrino Pietro.
26-28 Vedova Poma Maria.
30 Antoniotti Giuseppe.
32 Pavia Crispino.
34 Zucchi Luigi.
36 Eredi Boglietti Antonio.
38 Botta Letizia.
40-42 Florio Secondo.
44 Verzellone Vincenzo.

Caffè Espresso

Salvatore
Mighela

Servizio istantaneo - Squisiti Vini sardi

BIELLA, Via Umberto, 22 già **Ristorante Pistarini**

Su quelli di beneficenza serie E, 4 0/0 netto

CASSA DI RISPARMIO

di Biella e Circondario

Capitale di Dotazione L. 30.000

Riserve al 31 Dicembre 1907 L. 653.775.415

Somme erogate in beneficenza fino al 1907 L. 129.940,40

Operazioni dell'Istituto

1. *Depositi a Risparmio* sui seguenti libretti:
Serie **A** Libretti nominativi soggetti anche a vincolo;
Serie **B** » » pagabili al portatore;
Serie **C** Libretti al portatore;
Serie **D** Libretti di piccolo risparmio con interessi di favore.
Serie **E** Libretti per premi e servizi di beneficenza con interessi di favore.
2. *Mutui, Conti Correnti* con ipoteca su beni stabili a Privati, a Comuni ed Enti morali della Provincia di Novara:
a) con estinzione a scadenza fissa;
b) con ammortamento a quote fisse annue, semestrali o trimestrali secondo il sistema usato dagli **Istituti di Credito Fondiario**.
3. *Mutui, Conti Correnti* con semplice chirografo a Privati, a Comuni ed a Enti morali del Circondario di Biella.
4. *Prestiti, Sconti o Sovvenzioni* sopra vaglia cambiari con non meno di due firme di persone notoriamente solvibili, solidalmente responsabili, delle quali almeno una domiciliata nel Circondario.
5. *Mutui, Riporti, Conti Correnti* sopra depositi di titoli di rendita dello Stato, di titoli garantiti dallo Stato, di Obbligazioni Comunali, Provinciali, della Provincia di Novara e delle Province limitrofe, purchè debitamente autorizzate.

L'Ufficio della Cassa è aperto dalle ore **8,30** alle **12** antimeridiane nei giorni di Domenica, Lunedì, Mercoledì, Giovedì e Sabato e dalle **2** alle **3,30** pom. nei giorni di mercato.

Su quelli fatti sui libretti Serie C, 3,25 0/0

INTERESSI sui depositi fatti sui libretti di Piccolo Risparmio Serie D 4 0/0 netto

INTERESSI sui depositi a Risparmio fatti sui libretti A e B, 3,50 0/0 netto

Albergo Ristorante
TESTA GRIGIA
BIELLA

*Casa di primo ordine nel centro della Città
Affiliato al Touring Club*

illuminazione Elettrica generale
Scelta Cucina e Vini

Si fanno pensioni secondo la durata del soggiorno

Riscaldamenti ad aria calda - Bagni

Salone moderno per soirée e pranzi di nozze

Elegante servizio di Vetture

Cabina Telefonica

Rimesse per biciclette e Automobili

Omnibus alla Stazione

Telefono N 20

Si parla Francese, Inglese e Tedesco

AGOSTI ANTONIO, Propr.

✻ Ventilatori e Motori Elettrici ✻

Spazio riservato alla
Ditta Ercole Marelli e C.
MILANO

Stabilimenti in Sesto S. Giovanni

Re dei Cinematografi

CINEMA-PARLANTE

Biella — Via Umberto, 40 — **Biella**

Salone di primo ordine

completamente rinnovato

Prossima apertura di nuove e grandiose sale d'aspetto
pei primi e secondi posti - Riscaldamento moderno
Aspiratori per la depurazione dell'aria - Disinfezione
completa col **Hermltine** - Macchinario moderno
fornito dalla Casa **Pathè** di Parigi - **Proiezioni**
assoluta novità - Esecuzione perfetta delle più re-
centi produzioni delle migliori case italiane ed estere

Nella stagione estiva, rappresentazioni all'aperto
in un locale trasformato in giardino.

Cambiamento di programma 3 volte alla settimana
Tutti i venerdì Serata straordinaria

Tutte le **Domeniche** ed i **Lunedì** dalle 10 alle 12, per
comodità di coloro che non possono assistere agli
spettacoli serali, **Grandiosi Matinée** e rappresentazioni
continue.

Proiezioni accompagnate da scelta orchestrale.

Direttori Proprietari **CASIRAGHI e TANSI**

Le migliori films italiane ed estere

Accurata scelta dei soggetti - Fissità perfetta

Nitidezza di Fotografia

Importanti Novità tutte le settimane

PRODUZIONI COMICHE e DRAMMATICHE

Azioni Coreografiche e Fantastiche

SCENE CANTATE di SINCRONISMO PERFETTO

FITTO-VENDITA

Apparecchi - Films - Accessori

Impianti completi cinematografici

Impianti elettrici fissi e provvisori

MOTORI e DINAMO

Prezzo ridottissimo per fitto spettacoli Cinematografici

CASIRAGHI e TANSI

Albergo Ristorante

DEL

LEON D'ORO

DI BELLIA LUIGI

BIELLA

Via Umberto, 15 e angolo Via XX Settembre

Casa di primo ordine

Camere ed appartamenti signorili

Luce elettrica in tutte le camere

Riscaldamento a termosifone

Bagni

Elegante servizio di vetture e cavalli

Omnibus alla stazione

Diligenze pei Santuari: Oropa e Graglia

Si parlano le principali lingue

Telefono intercomunale, 28

ITA

LIQVORE TONICO

DIGESTIVO



DELLA

DITTA

J. G. Ferrua

BIELLA

CASA FONDATA NEL 1842

LIQVORE IGIENICO CORROBORANTE

Premiato con 4 medaglie d'oro

Massima Onorificenza alla Mostra Enologica di Torino 1906

Prezzo della Bottiglia L. 3,50

La Ditta si assume l'incarico di spedizione

Stabilimento Idroterapico
e climatico

OROPA - BAGNI

BIELLA

A 1060 metri sul mare - Aperto da Giugno a Settembre

Cure Fisiche Complete - Comfort Moderno

Direzione Medica

Prof. Cav. P. LIVIERATO

della R. Università di Genova

Dott. RICCARDO MAZZUCCHETTI

Due Medici Coadiutori, di cui uno
specialista pel Massaggio.

Per domande e schiarimenti rivolgersi fino al
15 giugno al propr. *Dott. R. Mazzucchetti*, Biella.

Dopo il 15 giugno all'Amministrazione in *Oro-
pa-Bagni*.



Regolamento per l'Esercizio delle Pubbliche Affissioni del Comune di Biella

Articolo 1 Il servizio delle affissioni pubbliche a partire dal 1 Settembre 1907 è assunto ed esercitato dal Comune di Biella entro il perimetro dell'intero suo territorio.

Si dichiara espressamente che questo servizio a senso dell'art. 16 della legge 29 Marzo 1903 N. 103 ed articoli 2 e 85 del Regolamento 10 Marzo 1904 N. 108 è esercitato dal Comune di Biella con diritto di privativa. Si dichiara pure che questo servizio sarà fatto ad economia.

Articolo 2 Tale servizio a privativa comprende tutta la pubblicità mediante affissione fissa o mobile comunque e dovunque resa visibile al pubblico salve le sole eccezioni qui indicate.

Sono eccettuate le insegne che in modo non provvisorio sono affisse al locale cui si riferiscono.

Sono pure eccettuate a norma di legge

- a) I manifesti, avvisi, ecc., delle pubbliche Autorità,
- b) I manifesti ed avvisi di natura elettorale limitatamente al periodo elettorale che si intende cominciare col giorno in cui si ha l'avviso ufficiale dell'elezione, e terminare col giorno successivo all'elezione stessa,
- c) Gli avvisi di affitto di locali se affissi allo stabile cui si riferiscono;
- d) Gli avvisi di riunione o spettacolo se affissi ai locali relativi,
- e) Gli avvisi concernenti l'indicazione delle merci e del loro prezzo nel locale di vendita,
- f) Gli avvisi sacri esposti alle porte delle rispettive Chiese;
- g) Gli avvisi di riunioni, conferenze e simili affatto gratuite, cessando l'esenzione se in qualsiasi modo o forma, anche di offerte volontarie, cessa la gratuità completa.

La Giunta potrà però fare eccezione in caso di offerte volontarie per scopi di utilità pubblica o di beneficenza;

h) Gli atti che per legge gli Enti pubblici devono far pubblicare all'Albo Pretorio limitatamente a questo e sue succursali.

Articolo 3 Le affissioni in esenzione di tassa sono eseguite a cura degli interessati dietro accordo coll'Amministrazione Comunale che potrà per deliberazione di Giunta rifiutare che desse si facciano nei luoghi riservati alla Privativa Municipale.

Articolo 4 Le affissioni, ecc., che fanno parte del servizio di Privativa Comunale sono fatte a cura del Comune.

L'interessato dovrà presentare al Comune il materiale da pubblicare corredato da distinta contenente

- a) Il numero di esemplari consegnato per l'affissione;
- b) Le dimensioni dei vari esemplari,
- c) La durata richiesta per l'affissione;
- d) Il numero di rinnovazioni delle pubblicità.

Articolo 5 L'Amministrazione Comunale ha in modo assoluto ed esclusivo la facoltà di stabilire i luoghi in cui si possono fare le affissioni.

Queste di regola hanno luogo in quadri o tabelle metallici per la cui forma si deve sentire il Consiglio Edilizio. Si possono concedere speciali tabelle o quadri ad uso esclusivo di una Ditta per la durata massima di un anno, salvo rinnovazione, dietro pagamento anticipato del canone per tutto l'anno.

La Giunta è autorizzata a concordare coi proprietari delle case indennità per diritto di affissione fino al massimo di lire tre per metro quadrato.

Articolo 6 Nel caso che per qualsiasi motivo un'affissione non abbia luogo in tutto od in parte, il Comune non assume responsabilità alcuna.

Se però il servizio non fu eseguito in tutto od in parte per cause indipendenti dal richiedente si farà luogo alla restituzione proporzionale della tassa.

Articolo 7 Qualsiasi affissione eseguita in infrazione a questo Regolamento dà luogo per parte degli Agenti Municipali a provvedimento contravvenzionale a norma delle leggi e regolamenti vigenti.

Articolo 8 Il servizio delle affissioni è affidato all'Ufficio di Ragioneria, restando la parte edilizia all'Ufficio d'Arte.

E' assolutamente vietato sotto qualsiasi forma o pretesto di procedere all'affissione prima che il relativo importo sia versato al Comune.

Articolo 9 *Disposizioni transitorie.* a) Per il triennio 1907-1910 la Giunta è autorizzata affidare questo servizio a trattativa privata e sotto la sorveglianza dell'Amministrazione Comunale dietro versamento al Comune di indennità fissa o percentuale sull'incasso:

b) La Giunta è autorizzata pendente l'anno 1907 a stabilire i prezzi delle affissioni, entro l'anno stesso il Consiglio Comunale stabilirà la tariffa definitiva.

TARIFFA.

A) *Affissioni per la durata di un giorno.*

- | | |
|---|------------|
| 1. Diritto fisso | L. 0,25 |
| 2. Per ogni foglio fino alla superficie di mq. 0,35 | » 0,05 |
| 3. Per ogni foglio della superficie da mq. 0,35 a mq. 0,70 | » 0,075 |
| 4. Per ogni foglio eccedente la superficie di mq. 0,70 la tariffa è di L. 0,075 per ogni superficie di mq. 0,70 o frazione di esso. | |
| 5. Sconti. Sui prezzi sovra indicati (escluso il diritto fisso) si applicano successivamente i seguenti sconti | |
| per i fogli da 200 a 300 | sconto 5 % |
| " " " 301 a 400 | " 10 % |
| " " " 401 a 500 | " 20 % |
| " " " 501 e oltre | " 30 % |

Per affissioni continuative per parte e nell'interesse di una stessa persona o ditta e per lo stesso oggetto, benché variabili di dicitura ogni giorno, il diritto fisso è riscosso una sol volta e la tariffa viene applicata sul numero complessivo di fogli, purché la pubblicità complessiva non sia inferiore a 300 fogli in ragione di almeno 25 fogli per giorno.

E' tollerata la interruzione non superiore a 3 anni.

E' però obbligatorio il deposito computato a tariffa intera per almeno 200 fogli, oltre il diritto fisso, salvo restituzione della differenza a liquidazione ed affissione ultimata. Il deposito sarà rinnovato, quando il primo fosse insufficiente a coprire le affissioni eseguite. Non è dovuta restituzione se non venne affissa la quantità fissata.

6. I prezzi di cui ai numeri 2, 3, 4, sono raddoppiati per il sobborgo di Oropa, aumentati del 50 % per gli altri sobborghi.

Non vi è obbligo di affissioni nei sobborghi se non per almeno 10 manifesti per sobborgo, salva la eccezione di favore fatta alle affissioni continuative.

- 7. Per le pratiche presso la Pubblica Sicurezza per ogni volta (a richiesta) L. 0,25
 - 8. Apposizione di bolli per cento fogli (a richiesta) » 0,25
- Obbligatorio per il richiedente l'anticipo della spesa.
- 9. Il Comune esegue, se richiesto, le affissioni che sono esenti a norma di legge o del presente regolamento a L. 0,05 per foglio di mq. 0,70, escluso il diritto fisso e fermi gli sconti.

B) *Affissione permanente su tabelle metalliche.*

- 10. Diritto fisso (non soggetto a sconto) comprese le pratiche presso la Pubblica Sicurezza L. 1,
- Per ogni foglio della superficie di mq. 0,70 o frazione di esso e per giorno » 0,05
- Sconti successivi. Da 16 a 30 giorni 20 %
 " 31 a 90 " 40 %
 Oltre i 90 giorni, per qualsiasi durata 60 %
- Aumento del 100 % per Oropa. Aumento del 50 % per gli altri sobborghi, fermo sempre il diritto di L. 1,

C) *Pubblicità Ambulanti.*

Il Comune si assume di farle nei limiti del personale disponibile

11. Diritto fisso L. 1, —
 12. Per ogni ora di pubblicità con personale Municipale dalle ore 6 alle 18 » 0,50

In ore diverse aumento del 50 %. Occorrendo della luce questa è a carico del richiedente e sarà rimborsata al Comune a piè di lista. Non si esegue fino a nuova disposizione pubblicità ambulante nei sobborghi, salvo che il richiedente fornisca il personale. Per pubblicità ambulante fatta con personale proprio del richiedente, sarà dovuto oltre al diritto fisso di L. 1 il compenso di L. 0,10 per ogni manifesto e per ogni ora di ambulanza.

13. Per pubblicità luminosa fissa si procederà di volta in volta ad accordi speciali fino a che il Comune non adotti una tariffa fissa.
 14. Per ogni affissione o pubblicità non preveduta nella presente tariffa si osserverà la tariffa che presenta maggiore analogia.
 15. Il Comune se richiesto ha facoltà di eseguire delle pubblicità a mano di manifesti, avvisi ecc. dietro pagamento del diritto fisso di L. 0,25 e il corrispettivo di L. 0,50 per ogni 500 fogli, salvo accordi speciali per la distribuzione a domicilio.

Le frazioni di centinaio sono considerate intero.

Il corrispettivo di L. 0,50 per centinaio di manifesti o avvisi è raddoppiato per Oropa e aumentato del 50 % per altri sobborghi.

D) *Affissioni permanenti, dipinte ecc.*

16. Diritto fisso (senza sconto) L. 1, —
 Fino a un metro quadrato e fino a un anno, per ognuna » 2.

Sconto crescente fino al decimo metro quadrato dei dieci per cento per ogni metro quadrato successivo. Le frazioni di metro quadrato sono considerate mero intero. Oltre i dieci metri quadrati cessa lo sconto. Il canone eventuale al proprietario dei muri in cui ha luogo l'affissione è a carico del richiedente.

Non è il Comune tenuto ad eseguire pubblicità dipinta o permanente se non sulle facciate consentite dai proprietari.

Le spese di dipintura, decorazioni ecc. sono a carico del richiedente.

La dipintura, decorazione, ecc., potrà a richiesta essere eseguita dal Comune previo congruo deposito da determinarsi di volta in volta dall'Ufficio Comunale e salvo liquidazione della spesa.

Per pubblicità speciali la Giunta Comunale è autorizzata ad accordi speciali di volta in volta.

Deliberata ed approvata dal Consiglio Comunale in seduta 31 gennaio 1908.
 Approvata dalla Giunta Provinciale Amministrativa in seduta 18 Marzo 1908.



Servizio Pompe Funebri

In base a contratto che ha la durata dal 1° gennaio 1905 al 31 Dicembre 1913 il servizio Pompe Funebri è fatto dai Concessionari sigg. Buffa Giovanni, propr. del « Gallo Antico », Piazza S. Cassiano e Ramella Battista, conduttore cavalli e vetture, via Galileo.

Il servizio verrà eseguito con nove carri

- a) Carro di lusso.
 b) » » I. Classe.
 c) » » II. »
 d) » » III. »
 e) » » IV. »
 f) » » V. »
 g) » bianco per fanciulli di I. classe.
 h) » » » di II. »
 i) » per corone.

L'impresa dovrà aver sempre pronti al servizio non meno di cinque carri, oltre quello per le corone; è solo permesso di fare servizio di seconda e terza classe con lo stesso carro mediante diminuzione di decorazioni e similmente per la quarta e quinta classe e per la prima e seconda classe del Carro bianco.

L'impresa dovrà aver pure sempre pronti al servizio, oltre ai carri, anche il personale, le relative decorazioni ed i relativi attrezzi.

La decorazione e l'attrezzatura di ogni carro devono corrispondere perfettamente al figurino che è esposto in Municipio. I carri, i cavalli, le attrezzature, guarniture dovranno costantemente essere tenuti e mantenuti in perfetto stato di decoro e di sicurezza.

A richiesta dell'incaricato municipale del servizio, l'impresa dovrà senza ritardo procedere a rinnovare, restaurare, modificare, sostituire l'attrezzo, la decorazione od altro, in conformità della indicazione che le verrà data per iscritto.

Il servizio è esteso a tutto il territorio del Comune di Biella salvo la distinzione di tariffe fra la città, comprendesi anche i rioni del Piazzo e del Vernato, i sobborghi e Oropa, Ospizio-Santuario.

L'Impresa potrà eseguire servizi in altri Comuni purchè riporti di volta in volta il permesso della Giunta Comunale.

E' obbligatorio l'uso del Carro funebre municipale o appaltato per tutte le salme, dalla abitazione al Cimitero, nel solo perimetro della città, salve le eccezioni di legge.

Le bare verranno, dai luoghi ove trovansi, depositate sul carro funebre a cura e spese degli interessati (siano famiglie, siano enti).

L'Impresa dovrà eseguire i trasporti funebri dall'abitazione o dalle stazioni al Tempio o da questo al Cimitero, ovvero direttamente dall'abitazione o dalle stazioni al Cimitero, in conformità della richiesta di servizio.

Invece che al Cimitero potrà richiedersi il trasporto alle stazioni ferroviarie. I trasporti funebri all'andata ed al ritorno seguiranno gli itinerari indicati dalla Giunta.

Il personale di servizio dei carri dovrà essere scevro di deformità o difetti fisici apparenti, serbare sempre contegno e linguaggio parco e corretto.

L'Impresa dovrà ad ogni richiesta dell'Amministrazione far visitare uomini, cavalli, attrezzi e carri. Essa non potrà mai rifiutare di conformarsi senza ritardo a quanto le venga richiesto.

TARIFFA.

Carro di lusso a Biella	L. 140,	nei sobb.	L. 210,	a Oropa	L. 300
» di I Cl.	» » 60	» » 80	» » 140		
» di II »	» » 40	» » 50	» » 80		
» di III »	» » 25	» » 32,50	» » 50		
» di IV »	» » 10	» » 15	» » 40		
» di V »	gratuito.				

Carro bianco per fanciulli fino a 12 anni:

di I Classe a Biella	L. 40,	nei sobborghi	L. 50,	a Oropa	L. 80
di II »	» » 25	» » 32,50	» » 50		
Carro per corone	» 35	» » 45	» » 70		

Studio Elettrotecnico

Impianti Luce e Forza

DEPOSITO MATERIALE e MACCHINE

Telegrammi: FRATELLI RESSA - Biella Telefono 2-52
Biella Via Vitt. Emanuele, 31 - Biella

FRATELLI RESSA

Chi richiede un servizio funebre può pure richiedere, e l'impresa non può rifiutare, da una a tre vetture coperte a due cavalli.

Il prezzo di ognuna di queste vetture sarà di L. 10 per Biella città, di L. 15 per i sobborghi e di L. 20 per Oropa.

Il carro di lusso avrà sempre un attacco a quattro cavalli, quello di prima classe un attacco di due cavalli per Biella e sobborghi e a quattro per Oropa.

Il carro di seconda e terza classe avrà l'attacco a due cavalli, quello di quarta a un cavallo per Biella e a due per Oropa. Il carro corone sarà a due cavalli. Il carro per fanciulli avrà l'attacco a due cavalli per la 1ª classe e a un cavallo per la 2ª.

Ogni coppia di cavalli sarà preferibilmente e possibilmente di manto morello, di statura non inferiore a metri 1,50, tranne quelli del carro bianco che avranno manto bianco.

I cavalli componenti ogni coppia saranno simili per manto e statura.

Ogni carro sarà servito da cocchiere. Per i carri a due o più cavalli vi sarà un fante per ogni coppia di cavalli.

Oltre i prezzi sopra indicati per ogni servizio è espressamente vietato qualsiasi richiesta di mancie.

L'Impresa non potrà mai in nessun caso riscuotere il prezzo dei servizi dal richiedente. Questo prezzo, con le norme contabili vigenti nel Comune, dovrà essere versato alla Tesoreria Municipale.

L'Impresa sull'importo di ogni servizio rilascerà al Comune una percentuale del 25 %, esclusi i servizi speciali.

L'Impresa dovrà eseguire gratuitamente nel perimetro della Città con carro di quinta classe dal luogo di decesso al tempio e da questo al Cimitero (ovvero direttamente dal luogo di decesso al Cimitero) il trasporto di tutte le salme per le quali non venga fatta speciale richiesta di carro a pagamento.

L'Impresa a richiesta della Giunta Comunale, ed in casi di urgenza a semplice richiesta dell'Ufficiale Sanitario, eseguirà le disinfezioni, gli isolamenti, e quelle altre pratiche sanitarie che le vengano prescritte, il tutto a sue spese senza pretese di corrispettivi o compensi di sorta.

L'orario dei trasporti funebri è quello stabilito nel Regolamento di polizia mortuaria.

Premiati Magazzini Vini
GIACOMO FOSSATI

BIELLA

Per Telegrammi: FOSSATI - BIELLA

Qualora le salme arrivate per ferrovia non venissero portate direttamente dalla stazione al tempio e da questo al Cimitero, ma subiscano altrove una sosta, la tariffa del carro scelto subisce un aumento del 25 %, sottoposto a percentuale a favore del Comune di Biella.

Cimiteri urbano e suburbani.

La Città di Biella possiede un Cimitero urbano ed i cimiteri suburbani al Vandorno, al Barazzetto ed a Pavignano.

Cimitero urbano.

Strada del Cimitero, sulla via per Occhieppo, Telef. n. 1-63.

Il Cimitero Urbano comprende vari riparti per i diversi riti. In esso, oltre ai posti ordinari nel Campo Comune, sono disponibili posti speciali a pagamento di due diverse categorie cioè Posti speciali temporanei e Posti speciali perpetui.

Il Cimitero è inoltre dotato di un ossario comune per raccogliervi le ossa provenienti dalle periodiche esumazioni e di un ossario a loculi speciali perpetui.

I posti speciali temporanei a cielo scoperto, indicati nel piano del Cimitero deposto presso gli Uffici Municipali, servono per l'inumazione di una sola salma, la concessione dei medesimi ha la durata improrogabile di anni quindici, spirati i quali le salme dovranno essere esumate, e le ossa trasportate nell'ossario comune o nei loculi quando ne sia fatta richiesta.

La concessione dei posti temporanei a cielo scoperto è subordinata alle seguenti condizioni.

- a) pagamento anticipato di L. 30.
- b) uso esclusivo di cassa di legno dolce come nei posti dei campi comuni.
- c) proibizione assoluta di fare nel sottosuolo tombini o altra qualsiasi costruzione.

I concessionari che prima dell'applicazione di questo Regolamento avessero avuto la concessione di uno di tali

posti, solo per 10 anni, potranno ottenerne la proroga fino a completare il quindicennio, dietro versamento della somma di L. 15.

I posti speciali perpetui sono di due specie distinte:

Posti a cielo scoperto.

Posti nei porticati.

I posti perpetui a cielo scoperto si trovano lungo le cinte del cimitero e lungo i fianchi della cappella.

Ogni posto ha la dimensione di m. 4,80 per 1,40 ed è capace di ricevere due salme. La concessione di uno dei detti posti è vincolata al pagamento di lire 250.

Faranno eccezione i primi posti collocati alle estremità di ciascuna fila, delle dimensioni di metri 4,80 per metri 2,80 che saranno concessi ai seguenti prezzi

I due estremi a nord lungo le cinte di levante e ponente, ciascuno L. 800.

Gli altri, ciascuno L. 700.

I posti perpetui a cielo scoperto nei riparti Israelitico e Protestante, capaci di una sola salma saranno concessi al prezzo di L. 125, e al prezzo di L. 250 quelli capaci di due salme.

Sopra e sotto tali aree e nel terreno sarà permesso, a spese totali del concessionario, la formazione di cripte ed edicole in muratura, capaci anche di un numero di salme maggiore di quello sopradetto; ma tali cripte od edicole dovranno essere fatte con muri impermeabili e divise in modo che ogni salma risulti racchiusa e murata in vano speciale e separato dagli altri.

Inoltre per ogni salma che vi venga tumulata in più della capacità normale del posto, dovrà corrispondersi al Comune una sovratassa di L. 50, pagabili al momento della tumulazione.

Le salme da tumularsi in cripte od edicole dovranno esser chiuse in cassa metallica.

La concessione dei posti perpetui nel porticato e relativo sotterraneo è vincolata alle condizioni e prezzi seguenti

a) per ciascuno dei 12 colombari del sotterraneo con diritto ad un'area di 4,45 x 4,70 nel piano degli sfondati del portico, per collocarvi una targa di corrispondenti dimensioni, lire 250.

b) per ognuno dei posti della prima fila rasente il pavimento, con diritto ad un'area di parete di 0,60 x 0,80 per collocarvi una targa di corrispondenti dimensioni, lire 300.

Studio Tecnico Industriale S. SINIGAGLIA e C.

Casa fondata nel 1880

TORINO

Via Andrea Doria, n. 8

LUIGI MASERA

MILANO

Via A. Manzoni, Num. 39

MILANO

Studio Tecnico Industriale

c) per ognuno dei posti delle tre file immediatamente superiori, nel resto come sopra, lire 450.

d) per ognuno dei posti della quinta, sesta e settima fila superiori, rispettivamente lire 350, 300, 200.

e) un'intera campata, sotterraneo con 12 posti e porticato con 21 posti, lire 8500.

f) una campata di porticato con 21 posti, lire 6700.

g) una campata nel sotterraneo con 12 posti, lire 2500.

h) una colonna verticale di 7 posti sovrapposti nel porticato, lire 2200.

Nei Cimiteri suburbani oltre ai posti ordinari nel campo comune, sono disponibili posti speciali perpetui a pagamento.

Questi posti sono a cielo scoperto, si trovano lungo i muri di cinta del Cimitero e si dividono in due specie

a) posti delle dimensioni di metri 4,80 per 1,40 capaci di due salme, la concessione dei quali importa il pagamento di una tassa di lire, 150.

b) posti delle dimensioni di metri 2,40 per 1,40 e capaci di una sola salma, la concessione dei quali importa il pagamento di una tassa di lire 100.

Quando sopra uno di tali posti venisse eretto un edificio tale da renderlo capace di ricevere un numero maggiore di salme, verranno pagate lire *venticinque* al Comune per ogni salma in più ivi depositata.

Tale pagamento sarà fatto ritirando dal Municipio il permesso di tumulazione.

Società Anonima Vino Vermouth di Torino e Martinazzi e C. (Sciroppi e Liquori).

Società Italiana per l'industria dei Biscotti e Dolci già Digerini, Marinai e C., Firenze Biscotti uso inglese, Cioccolato, Caramelle, Rocks, Drops.

Cantina Etruria, Pontassieve Toscana Sede in Firenze A. Rigoni e C. Vini del Chianti fini e da pasto.

Luigi fu C. Matteucci, Lucca-Toscana - Olii fini d'oliva,

Ditta Fratelli Occhetti fu cav. Giuseppe Montea Roero (alba) Produttori vini di lusso e da pasto.

Rappresentante e Depositario **Delfino Borsetti** già Ditta Filippo Rainero - Via Ricovero, N. 11 Biella.



La nuova fassa di bollo sulle cambiali

TARIFFA ATTUALMENTE IN VIGORE

Fino a lire		Fino a mesi 6	Oltre i mesi 6
da oltre	100	0,05	0,24
lire 100 a lire	200	0,12	0,24
» 200 »	300	0,18	0,36
» 300 »	400	0,24	0,48
» 400 »	500	0,30	0,60
» 500 »	600	0,36	0,72
» 600 »	700	0,32	0,84
» 700 »	800	0,48	0,96
» 800 »	900	0,54	1,08
» 900 »	1000	0,60	1,20
» 1000 »	1100	0,66	1,32
» 1100 »	1200	0,72	1,44
» 1200 »	1300	0,78	1,56
» 1300 »	1400	0,84	1,68
» 1400 »	1500	0,90	1,80
» 1500 »	1600	0,96	1,92
» 1600 »	1700	1,02	2,04
» 1700 »	1800	1,08	2,16
» 1800 »	1900	1,14	2,28
» 1900 »	2000	1,20	2,40

oltre le lire 2000 fino a 6 mesi lire 1,20 più lire 0,60 per ogni cento lire o frazione; oltre i 6 mesi lire 2,40 più lire 0,12 per ogni cento lire o frazione.

Aggiungiamo altre avvertenze opportune

1. Per le cambiali create in Italia e pagabili all'estero, e per quelle provenienti dall'estero, la fassa è ridotta alla metà.

Le quietanze apposte sulle cambiali sono esenti da tassa.

2. Per le cambiali create nel Regno possono adoperarsi i foglietti per cambiali stampati su carta filigranata ora in vendita, salvo a completare l'importo della tassa nella misura suindicata, con marche da bollo, purchè nel complesso non si adoperi più di sei marche, ed il valore di queste non superi il prezzo complessivo del foglietto, chè altrimenti dovrà completarsi la tassa mediante il visto per bollo da parte dell'Ufficio del Registro.

Nello stesso modo potranno usarsi i moduli per cambiali stampati o litografati su carta libera, e già bollati.

3. Le marche complementari possono essere annullate dallo stesso emittente o traente della cambiale, mediante la scritturazione di propria mano del luogo, della data della firma, in modo che ogni marca contenga parte della data e della firma. La data dell'annullamento deve essere eguale a quella della emissione, ed il mese dovrà essere scritto in lettere. Se le marche sono applicate in doppia fila o separate, si dovrà ripetere la scritturazione di annullamento.



4. Le cambiali soggette a tassa eccedente i centesimi 12 possono scriversi su carta libera, o su foglietti stampati o litografati in carta libera, applicandovi le necessarie marche, che possono annullarsi nel modo anzi detto dall'emittente o traente.

5. Per le cambiali soggette a tassa eccedente i centesimi 12, i foglietti stampati o litografati in carta libera debbono essere bollati esclusivamente dagli uffici di Registro; e così pure le cambiali provenienti dall'estero di qualunque importo.

6. Le marche graduali da centesimi 24, 36, 72, e da lire 1,20, 2,40, 4,80, 6, 12 non si trovano presso i venditori di carta bollata, ma si debbono richiedere agli Uffici di Registro e Bollo. Le marche speciali invece da centesimi 2, 3, 6, 30 e quelle graduali da centesimi 10 si trovano in vendita presso i rivenditori di carta bollata.

IGIENISTI MUNICIPALI

Provate e consigliate

 **HERMITINE** 

Il più potente antisettico disinfettante, deodorante, innocuo e rapido

Agente Regionale: Geom. **G. e M. Bertola - Biella**

Telefono 3-80



Servizi Pubblici

ACQUA POTABILE. Società per azioni.
ILLUMINAZIONE. Elettrica (Soc. Anonima Elettricità Alta Italia), vicolo Ospedale.

Gas, (Soc. Anon. Gas e acque), via S. Eusebio.
BAGNI PUBBLICI. Stabilimento in Piazza Battiani.
LAVatoi PUBBLICI. Rione Riva, piazza Battiani Rione Rossigliasco, viale Giardini Pubblici.

CESSI PUBBLICI. Piazza Cavour, di fianco al Teatro Sociale.

VETTURE PUBBLICHE. Non avvi uno speciale servizio pubblico. All'arrivo di ogni treno della Santhià-Biella, sul piazzale della stazione trovansi vetture per ogni parte.

Non esistono tariffe pubbliche.

AMMAZZATOIO. Angolo via Ricovero e piazzetta Teatro Sociale.

Ai pubblici macelli soprintende il veterinario municipale sig. Triccerri Massimo sotto la sorveglianza della Giunta municipale.

Venne dal Consiglio Comunale progettata ed approvata la costruzione di un nuovo ammazzoio a sud ovest della città, sullo stradale provinciale per Ivrea, il quale funzionerà entro il 1909.

PESO PUBBLICO. In via del Duomo.

SERVIZIO TELEFONICO. Sede via Umberto, 30.

Direttore dell'agenzia di Biella e circondario Leopoldo Pellegrini.

L'agenzia conta circa 500 abbonati.

Coll'agenzia di Biella sono collegati i comuni di Andorno, Chiavazza, Cossila, Graglia, Occhieppo Inferiore e Superiore, Pollone, Pralungo, Sordevolo, Sagliano Micca, Miagliano, Netro, Tollegno, Valle Mosso, Vigliano, Cossato, Coggiola, il Santuario d'Oropa, e abitazioni vicine, lo stabilimento Idroterapico di Oropa Bagni, lo stabilimento Idroterapico di Graglia.

Coll'applicazione del secondo filo, dal proprio domicilio

gli abbonati possono avere comunicazione con tutte le reti intercomunali, interprovinciali e internazionali.

POSTO TELEFONICO PUBBLICO. Vedi elenco abbonati al telefono a pag. 37

VIGILANZA. Corpo privato; scopo vigilanza delle proprietà degli abbonati, accompagnamento persone. Vestono in nero con berretto fregiato, portano bastone e rivoltella e sono muniti di lanterna.

Sede Piazza della Trinità Agente per Biella signor Ambrogio Avico. (Acc.).

FERROVIE.

SOCIETÀ DELLA FERROVIA SANTHÀ-BIELLA. Sede in Torino, Via Alfieri, 15 Capitale 4.500.000. *Presidente* Ferrero Cav. AVV Antonio. *Rappresentante in Biella* Testa Giovanni. Esercizio dalla Società per le Ferrovie del Ticino sedente in Milano, Viale Ludovica, 8 Capitale 75.500.000

Direttore Ing. Cav. Carlo Defacqz — *Ispettore* dell'esercizio in Biella Ing. A. Simon.

SOCIETÀ GENERALE DI FERROVIE ECONOMICHE. Con sede generale a Bruxelles. Capitale versato L. 16.000.000.

Rete Biellese Linea Biella-Cossato-Valle Mosso; Biella-Andorno-Balma. Biella-Occhieppo Inferiore-Mongrando. — *Direttore della Rete Biellese* Ing. Giorgio Marsal. *Capo stazione a Biella* Magliola.

SOCIETÀ ANONIMA DI TRAM VERCELLESI. Sede centrale in Vercelli Capitale versato L. 4.000.000. Linee Vercelli-Trino, Vercelli-Aranco, Vercelli-Biella. Direzione in Vercelli. *Capo stazione in Biella* Leandro Achille, Via Torino, Borgonuovo.

SOCIETÀ NUOVA FERROVIA FUNICOLARE. Sede in Biella, via Funicolare. Il servizio comincia

Dal 1 Marzo al 15 Aprile	ore 6,30
Dal 16 Aprile al 31 Agosto	» 6
Dal 1 Settembre al 30 Settembre	» 6,30
Dal 1 Ottobre al 28 Febbraio	» 7

Il servizio termina

Dal 1 Marzo al 30 Aprile	ore 21
Dal 1 Maggio al 31 Giugno	» 21,30
Dal 1 Luglio al 30 Agosto	» 22
Dal 1 Settembre al 30 Settembre	» 21,30
Dal 1 Ottobre al 28 Febbraio	» 20,30

Nei giorni festivi il servizio è protratto sino alle ore 22 dal 1 Maggio al 30 Settembre, e sino alle ore 21,30 dal 1 Ottobre al 30 Aprile.

Prezzo dei biglietti Salita cent. 10; discesa cent. 5.

FERROVIA DELLA VALLE SESSERA Coggiola-Grignasco
Stazione principale Coggiola Sede centrale della Società Torino.

Costituenda Società Anonima per la **TRANVIA BIELLA OROPA** (Vedi elenco dei promotori nelle « Società Anonime per azioni »).



Servizio Postale e Telegrafico di Biella

Distretto Postale di Biella.

(Affrancatura lettere chiuse Cent. 5)

Biella Città, Barazzetto, Gaglianico, Oropa-Ospizio, Oropa-Bagni, Pavignano, Pralungo, Ponderano, Piatto, Sandigliano, Tollegno, Zumaglia.

UFFICIO CENTRALE Sede Via Arnulfo.

Direttore dell'Ufficio Poste e telegrafi Olivieri dottor Giuseppe.

Capo Ufficio Sezioni riunite Perazzone Bernardo.

Capo dell'Ufficio Cassa David Salvatore.

Capo dell'Ufficio telegrafico Barbera Antonio.

Controllore e Verificatore Costantini Francesco.

Capo turno Sezione Raccomandate Guido Carlo.

Capo turno Sezione Partenza Tinivella Enrico.

Impiegati. Bonfanti Pietro, Foti Antonino, Monica Eugenio, Perardi Mario, Petiva Alessandro, Pisani Enrico, Ravagnoli Firminio, Rubetti Guerrino, Stainer Vittorio, *Ufficiali d'ordine* Canonero Francesco, *Ufficiale*

HERMITINE

ANTISETTICO - DISINFETTANTE - INNOCUO

Agente Regionale: Geom. **G. e M. Bertola - Biella**

Telefono 3-80

Telegrafico Balderacchi Corrado. *Alunno* Coda Lucia, Colombano Lucia, *Ausiliarie*.

Portalettere Albano Giovanni - Crivelli Antonio - Garella Luigi - Gilardino Giovanni - Lamprillo Gioachino - Mussone Francesco - Nicolotti Giacomo - Onesti Carlo - Ramella Severino.

Agenti di servizio interno Artiglia Luigi, *Vice Commesso* Cerutti Antonio, *Vice Commesso* Catto Giuseppe, *Brigadiere* Duchini Antonio, *Commesso* Righetti Guido, *Vice-Commesso* Monteferrario Salvatore, *Brigadiere*. — Terra Giovanni, *Vice Commesso*. Ranghino Angelo, *Vice Commesso*.

Porta pieghi viaggianti Brizio Carlo, *Vice Commesso* Sirio Pasquale, *Commesso* Varola Giovanni, *Vice Commesso*.

Scortapieghi Foglizzo Cimmanante Emanuele.

Messaggeri Postali Biella Piazza Neato Cossila: Ramello Pollone Belletti Occhieppo Sup. Gamba Sordevolo Chiappo Giuseppe Graglia Grimaldi Graglia, Netro Donato Allera Favaro Ogliaio Mosso S. Maria Grosso Ponderano Vallivero Pavignano, Zumaglia e Pettinengo Chiappo Piatto e Bioglio: Cima — Ronco Botto.

Fattorini Telegrafici Botta Romeo, Cantone Armando, Finetti Augusto, Fontanabona Lorenzo, Onesti Pietro, *Fattorini* Sirio Pietro, Lamprillo Augusto, *Supplenti*.

Guardafili Cerutti Pasquale, Ruffino Carlo.

Orario al pubblico degli uffici presso la direzione locale

Distribuzione in ufficio, accettazione, raccomandate ed assicurate dalle 8,30 alle 18,30 (festivo dalle 8,30 alle 12 e dalle 16 alle 18,30). L'accettazione delle raccomandate è continuata dall'ufficio di partenza fino alle ore 20.

Il Casellario è a disposizione degli abbonati dalle 6,30 alle 24.

Il recapito a domicilio è eseguito da nove portalettere alla 1.^a distribuzione delle ore 6 (per le sole corrispondenze ordinarie), da sette portalettere, per le corrispondenze ordinarie alla 2.^a distribuzione (ore 8,30), 3.^a distribuzione (ore 12) e 4.^a distribuzione (ore 17) e da due portalettere speciali alla 2.^a, 3.^a e 4.^a distribuzione per le raccomandate ed assicurate, vaglia interni fino a L. 25 ed esteri di

“Eternit”, per **Pietre artificiali coperture, rivestimenti soffitti, ecc.**

Rappresentanti: Geom. **G. e M. Bertola - Biella**

Telefono 3-80 =

qualunque somma e per le riscossioni dei titoli di commercio. Nei giorni festivi la 4.^a distribuzione è soppressa.

Pacchi Dalle 8,30 alle 18 (festivo dalle 8,30 alle 12). Il recapito dei pacchi a domicilio è eseguito alle 8 ed alle 14 (nei giorni festivi la seconda distribuzione è soppressa).

Cassa Dalle 8,30 alle 16 (festivo dalle 8,30 alle 12). Dalle 16 alle 18,30 il servizio dei vaglia ordinari fino a L. 25, e dei vaglia telegrafici, senza limitazione di somma, e continuate dall'Ufficio Sezioni Riunite.

Telegrafo e Telefono Dalle 8 alle 24 (dal 1 ottobre al 31 marzo) e dalle 7 alle 24 (dal 1 aprile al 30 settembre).

L'ufficio interno di arrivi e partenze funziona in permanenza, la vuotatura delle buche d'impostazione è eseguita un'ora prima della partenza di ciascun treno o corsa di procacciato la vuotatura delle cassette sussidiarie si effettua alle ore 6-9-10,30-15-17 e 20.

Ufficio succursale di Biella-Riva. Sede via Riconero, 4. *Ricevitore* Signor Fileppi Francesco.

Ufficio succursale di Biella Piazza. Sede via Amedeo Avogadro (presso la funicolare). *Ricevitrice* Bonino Teresa.

BUCHE D'IMPOSTAZIONE.

Via Vittorio Emanuele, ossia all'Ospedale.

Via Umberto, 8, Porta Torino, vicino alla fontana.

Porta Torino, rimpetto alla piazza d'Armi.

Piazza Cossato in Vernato.

Piazza S. Sebastiano.

Casa Dott. Mazzucchetti, al principio della Costa del Piazzo In Rione Riva.

Alla Succursale, Rione Riva.

In Piazza Nuova.

Sotto i Portici di S. Filippo nello sbocco in via Umberto.

Sotto i portici del Palazzo Ospizio d'Oropa.

Al Piazzo, Via Vittorio Amedeo.

Corso Torino, vicino l'Accensatore Barbera Carlo, angolo Via Privata.

Crocicchio Via Vittorio Emanuele, Corso Regina Margherita e Via Lamarmora Casa Golzio.

ISTITUTO GIVONETTI

IVREA — Piazza del Duomo — IVREA

CORSI PRIVATI

7 Direttore: **Dott. Prof. P. SARPI**

Uffici Postali e Telegrafici del Circondario.

1 Andorno *	24 Graglia *	47 Ronco
2 Balma *	25 Graglia Bagni **	48 Rosazza *
3 Biella ****	26 Lessona *	49 Sagliazzo Micca *
4 Biella Piazza *	27 Masserano *	50 Sala Biellese
5 Biella Riva *	28 Miagliano	51 Salussola ***
6 Bioglio *	29 Mongrando *	52 Sandigliano *
7 Brusnengo	30 Montesinaro *	53 Serravalle Sesia *
8 Camandona *	31 Mosso S. Maria *	54 Soprana
9 Campiglia *	32 Mottalciata	55 Sordevolo *
10 Candelo *	33 Netro *	56 Strona *
11 Casapinta	34 Occhieppo Inf *	57 Ternengo
12 Castellengo	35 Occhieppo Sup *	58 Tollegno ***
13 Cavaglià *	36 Oropa Ospizio *	59 Trivero *
14 Ceretto Castello *	37 Oropa Bagni **	60 Valdengo *
15 Chiavazza *	38 Pavignano	61 Valle Inf. Mos.****
16 Coggiola ****	39 Pettinengo *	62 Valle S. Nicolao
17 Cossato ****	40 Pianezze	63 Vergnasco
18 Cossila **	41 Piatto	64 Vigliano
19 Crevacuore *	42 Piedicavallo *	65 Viverone *
20 Crocemosso *	43 Pollone *	66 Zubiena *
21 Curino	44 Ponderano	67 Zumaglia
22 Donato	45 Ponzone	
23 Favaro	46 Pray *	

(*) Con servizio telegrafico.

(**) Con servizio telegrafico nella stagione balneare.

(***) Con servizio telegrafico eseguito dalla staz. ferr.

(****) Con servizio telegrafico e telefonico.

Salvatore Cornelio Cucco

Studente in Legge e Pubblicista

Corrispondente della Rivista di Roma, della Gazzetta di Torino ed altri.

Lavori di scritturazione d'ogni genere Suppliche, reclami; lettere, ricorsi, discorsi, conferenze, lavori d'occasione per conto di terzi.

Massima discrezione. Prezzi miti

BIELLA (Piazzo) Via Amedeo Avogadro, 4 - BIELLA (Piazzo)

Giornalismo

Stampa Cittadina.

Risveglio. Eco dell'Industria Anno XXXXVI Politico amministrativo Si pubblica al Martedì, Giovedì e Domenica.

Direzione, Amministrazione e Tipografia Via Ospedale, 6 Telef. 1-23.

Direttore Conte Secco-Suardo cav. F. G. Abitaz. Via Umberto, 37.

Redattore Ulisse Carbone Via Ricovero.

Collaboratore Varale Giovanni Via Arnulfo.

Amministratore Coppa G. Via Funicolare.

Abbonamenti Anno L. 7,50 Semestre L. 4,00

Trimestre L. 2,25 Estero il doppio.

Inserzioni Presso l'Amministrazione del giornale ai prezzi segnati sul giornale.

La Tribuna Biellese. Anno XIX Esce il Giovedì e la Domenica.

Direzione Via Umberto, 17 Telef. 2-58.

Amministrazione Via Umberto, 68, presso la Tipografia Ovazza e Waimberg.

Direttore Pistono avv. Arturo Via Umberto, 17

Redattore Ronco avv. Camillo Via Umberto, 17

Abbonamenti Anno L. 5,00 Semestre L. 3,00

Trimestre L. 1,75 Estero il doppio.

Inserzioni Presso la Ditta Oliva Carlo Via Umberto, 29 Tariffa pubblicata sul giornale.

Il Corriere Biellese. Anno XIII Si pubblica il Martedì ed il Venerdì.

Direzione ed Amministrazione — Presso gli Uffici della Camera del Lavoro, via Lamarmora.

Direttore: Mario Guarnieri Via Umberto, 22.

Redattori e collaboratori ordinari Gildo Cioli, Bona Giovanni, Avv. Savio Umberto, Mombello Oreste,

On. Rinaldo Rigola, G. M. Seren, C. Pagnone, Quirino Rosso, Felice Quaglino, on. Dino Rondani.
Abbonamento Anno L. 5.00.

Inserzioni Presso la Tipografia Sociale di Magliola e C., Via Galileo Tariffa pubblicata sul giornale.

Il Biellese. Anno XXIII. Esce il Martedì e Venerdì.
Direzione ed Amministrazione Via Battistero — Telefono 3-58.

Direttore Sac. Don G. Rivetti Via del Seminario.
Ridattori Sac. Don G. E. Debernardi Convitto Civico, Piazza Cavour e Vaglio Giuseppe (Sport.), Circolo « Excelsior », Via Teatro Sociale, 5.

Tipografia Amosso Giuseppe Via Umberto, 48.
Abbonamenti Anno L. 6.00 Semestre L. 3,50 — Estero Anno L. 10,00 Semestre L. 6,00.

Inserzioni Presso la Ditta Oliva Carlo, Via Umberto 29 Tariffa pubblicata sul giornale.

Biella Nuova. Anno II. Esce ogni Sabato.
Direzione ed Amministrazione Via Umberto, 68, presso la Tipografia Ovazza e Waimberg.
Direttore Prof. Rag. Ermanno Corte Via Vesco- vado, 14.

Abbonamenti Anno L. 2,20 Estero L. 4,50.
Inserzioni Presso la Ditta Oliva Carlo, Via Um- berto, 29 Tariffa pubblicata sul giornale.

La Vespa. Anno III. Umoristico, satirico, pupazzet- tato - Esce ogni Sabato.

Direzione ed Amministrazione Via Galileo, 1, pres- so la Tipografia Sociale di Magliola e C.

Direttore Avv. Virginio Neri Via Umberto, 13.

Abbonamento Anno L. 3.00.
Inserzioni Presso la Tip. Sociale di Magliola e C., Via Galileo Tariffa pubblicata sul giornale.

La Frusta Anno II. Umoristico, satirico, illustrato — Esce il Venerdì.

Direzione, Amministrazione e Redazione Via Um- berto, presso la Tipografia Ovazza e Waimberg.

Direttore Mario Croce Via Orfanotrofo.

Abbonamenti Anno L. 3,00 Semestre L. 1,50.

Inserzioni Presso la Ditta Oliva Carlo, Via Um- berto, 29 Tariffa pubblicata sul giornale.

ITA

Liquore igienico corroborante

Specialità della Ditta

F. G. FERRUA (già C. Zina)

BIELLA

Premiato con 4 Medaglie d'oro e 2 d'argento - Massima onorificenza alla mostra enologica di Torino 1906 **Prezzo L. 3,50 alla Bottiglia.**

L'Eco del Santuario d'Oropa Anno XII. Esce il 1° e il 15 dal mese di Maggio a Ottobre, e il 15 dal mese di Novembre al mese di Aprile.

Direzione ed Amministrazione Presso lo Stabili- mento Tipografico G. Testa, Via Funicolare, 6.

Direttore proprietario D. Maia Eliseo, canonico, prevosto della Cattedrale. (Via Duomo, casa propr.)

Abbonamento Anno L. 2.00.

L'Angelo della Famiglia. Anno V Esce il 1° e il 15 d'ogni mese.

Direzione ed Amministrazione Presso lo Stabili- mento Tipografico G. Testa, Via Funicolare, 6.

Direttore proprietario Barbero D. Carlo, Segretario Vescovile di Novara.

Abbonamento Anno L. 1,50.

Mente e Cuore. Anno II. Esce il 1° e il 15 d'ogni mese.

Redazione ed Amministrazione Presso la Scuola Tipografica dell'Ospizio di Carità.

Direttore proprietario Don E. G. Debernardi.

Abbonamento Anno L. 2,20.

L'Agricoltura. Anno XLIII Esce il 5 e il 20 d'ogni mese.
Direttore Comm. Don Paolo Antonioti.

Segretario Contabile G. B. Fornero Via San Fi- lippo, 19.

Tipografia Scuola Tipografica dell'Ospizio di Carità.
Inserzioni Presso il Signor G. B. Fornero.

Il Macchinario. Esce ogni mese Rivista Tecnica.
Redattore e compilatore Cerale Secondo Via Duomo, 1.

Tipografia G. Amosso Via Umberto, 48.

Bollettino dell'Associazione Industria Laniera Italiana.

Rivista Tecnica Esce ogni mese.

Redattori e Compilatori Cerale Secondo Via del Duomo, 1 e Cucco Ing. Giovanni (Piazzo).

Tipografia G. Amosso Via Umberto, 48.

Rivista Neuropatologica. Esce ogni mese.

Direttore Dott. Prof. Negro cav Camillo di Torino.

Tipografia G. Amosso Via Umberto, 48.

Incaricato per abbonamenti e inserzioni Ditta Carlo Rognone, Torino.

Agenzia Stefani Corrispondenza da Biella Via Ospedate, numero 6.

NB. I collaboratori straordinari di materie speciali, ed i corrispondenti non sono compresi negli elenchi dei Redattori.

ACCIAI S. Sinigaglia e C. - Torino
 Studio Tecnico Via A. Doria, 8

Corrispondenti di Giornali Italiani

Politici, quotidiani, ecc.

- Conte Secco-Suardo cav. J. G.* Ufficio via Ospedale, 6,
Giornale *d'Italia*, Roma *Corriere della Sera*, Mi-
lano *La Sera*, Milano *La Perseveranza*, Milano —
La Gazzetta del Popolo, Torino.
- Mario Menta* Ufficio Via Umberto, 66. *La Stampa*,
Torino *Il Mattino*, Napoli.
- Salvatore Cornelio Cucco. Biella Piazza.* *La Rivista di*
Roma, Roma *La Gazzetta di Torino*, Torino.
- Pistono avv. Arturo* Ufficio via Umberto, 17 *La Tri-*
buna, di Roma.
- De Bernardi Don E. G.* Ufficio Redazione del *Biellesse*
Il Momento, Torino.
- Ulisse Carbone* Ufficio Redazione del *Risveglio* *Il*
Corriere d'Italia, Roma *L'Avvenire d'Italia*, Bolo-
gna *L'Unione*, Milano.
- Guarnieri Mario* Ufficio via Umberto, 22. *Il Tempo*,
di Milano *L'Avanti!* di Roma.
- Guelpa avv. Luigi.* *La Ragione*, di Roma.
- V. Cancelliere al Tribunale* *Il sole* di Milano.
- Neri avv. Luigi* Ufficio Via Umberto, 13 *Il Secolo*,
di Milano.
- Bonifacio Carlo* Via S. Filippo *Nuovo Giornale*, di
Firenze.
- Rigola Emanuele* Via Umberto *La Vita*, di Roma.

**Corrispondenti di giornali Teatrali e Sportivi
Ebdomadari e vari.**

- Mario Menta* Via Umberto *L'Illustrazione Teatrale*.
Bioglio Italo Via Umberto, 39 *Lo Spettacolo* di Torino.
Passera Aristide Via S. Filippo *Il Trovatore*, Milano.
Garlanda Mario Via Umberto, 43 *Il Teatro illustrato*,
Milano.

Per **L'IGIENE FAMILIARE** usate sempre**HERMITINE**

In vendita presso tutte le principali Farmacie

Agente Regionale: Geom. **G. e M. Bertola - Biella**

Telefono 3 80

- Piccinelli Sabino* Via Montefiore Levi *La Stampa Spor-*
tiva, di Torino.
- Trompeo Augusto Pierino* Via Vescovado *Cosmorama*,
Milano *Rivista Lirica*, Milano.
- Bertello Renzo* Ufficio: Via Ricovero *La Vedetta Ar-*
tistica, Firenze.
- Pellegrini Leopoldo* Via Umberto, 30 *Piccolo Faust.*
Aimone Pietro Via Umberto, 47 *La Gazzetta dello*
Sport, Milano.
- Magnino Luigi* Via Vescovado *Il Commercio*, Torino.
Barbera Severino Via Funicolare *La Voce dell'operaio*.
Vaglio Giuseppe Liceo *La Gazzetta dello Sport*, di
Milano (aggiunto).
- Corrispondenza della *Lettura Sportiva* Via Umberto.

Caricaturisti disegnatori di giornali umosisti

- Ferrini Pippo* Via Vitt. Eman., per *La Vespa*.
Tabacco Demetrio Biella Piazza, per *La Frusta*.

**Rappresentanti di Case Edritrici, Musicali
e Teatrali.**

- Ramella Levis Antonio*, maestro di musica Costa del
Piazzo Rappr la Società Italiana degli Autori (sede cen-
trale a Milano).
- Passera Aristide* Via S. Filippo Rappr la Casa A.
Re Riccardi (sede centrale a Roma) per le produzioni liri-
che e drammatiche.
- Neri avv. Luigi* Via Umberto — Rappr la Casa
Edoardo Sozogno in Milano.
- Masserano Iginio*, maestro di musica Via Fossale, 28
Rappr la Casa Editrice Musicale G. Gori di Torino.
- Edicola Giornalistica Colpio Rigola* Via Umberto
Rappr le Case Editrici italiane per le pubblicazioni diverse,
a dispense, opuscoli, giornali, riviste.
- NB. La Casa Sozogno ha affidato alla Società Italiana
degli Autori, la tutela del suo repertorio per le operette.

“ Eternit ”**Pietre artificiali**
per **coperture, rivestimenti**
soffitti, ecc.Rappresentante: Geom. **G. e M. Bertola - Biella**

Telefono 3 80



L'Asfalto di **LETTOMANOPPELLO**, dietro analisi comparative eseguite da quella competenza indiscussa che fu **Ascanio Sobrero**, Professore di mineralogia alla R. Università di Torino ed a quella scuola di applicazione per gli Ingegneri, e dal Cav. **De Rossi**, Direttore di quel Laboratorio Chimico Militare, venne riconosciuto per il **migliore** fra gli **Asfalti Naturali** (vedi volume primo, dispensa 16 e 17 « IL COSTRUTTORE » Trattato pratico delle Costruzioni civili industriali, edito dalla Casa Dott. Francesco Vallardi di Milano).



Lattes Ingegn. Comm. **Oreste**, nella relazione della Giuria dell'Esposizione Nazionale di Milano del 1881, edita a cura di quel Comitato, a pagina 19 (Industria Mineraria) dice: **Sono citati per resistenza i pavimenti ed i terrazzi costruiti col mastiche degli Abruzzi (LETTOMANOPPELLO) come pure è degna di nota la preferenza che alcune Case Inglesi accordano al Bitume nostrano, allorchè trattasi di applicazione a lavori di speciale finezza.**

Specialità in Mattonelle in Asfalto Compresse

ORESTE TERRENI

Genova - Via Fieschi, 38 - Genova

Rappresentante per il Piemonte e la Liguria



Municipio di Biella

Consiglieri Comunali e loro indirizzi

- Barbera Carlo Felice Abitaz, e uff. Via Vitt. Eman.
Bersano cav avv Francesco Uff. Via Umberto 39.
Bertelli cav avv. Prospero Via Torino, uff. Via Umberto, 49.
Bioglio Agostino Via Torino Ufficio via Umberto, 30.
Bonino Giovanni Borgata Vandorno.
Calliano cav uff. Pietro Salita Capp.ni (Villa Calliano).
Cucco Alessandro Via Vitt. Em., uff. Via Umberto, 42.
Corte rag. Ermanno Abit. e uff. Via Vescovado.
Fogliano cav. Giovanni Via Amedeo Avogadro Piazza -
Ufficio via Umberto, 68.
Guelpa cav. uff. Camillo Abitaz, e uff. Via Umberto, 66.
Levis Andrea Borgata Barazetto.
Maggia comm. ing. Carlo Abitaz, e uff. Via S. Filippo.
Minero cav avv Efsio Abit. e uff. Via S. Filippo.
Neri avv. Virginio Abit. e uff. Via Umberto, 11.
Ormezzano Ilario, farmacista Via Orfanotrofio, 17
Ottolenghi cav Giuseppe Via Garibaldi, uff. Via Umb., 6.
Pozzo comm. cav avv. Marco Roma, Ministero Grazia
e Giustizia uff. e studio Biella, Via Umberto, 34.
Ramella Paolo Abitaz, e uff. via Umberto, 34.
Rigolainaldo Via Della Rocca 12 Torino. (Dimissionario).
Savio avv. Umberto Via Vescovado, 13.
Sella comm. Corradino Via Molini ai due ponti casa propria.
Serralunga comm. G. B. Abit. e uff. Via Umberto, 98.
Sola Luigi Vigliano (dimissionario).
Thèdy Emlio Abit. e uff. Via Umberto, 83.
Vallino cav Domenico Via XX Settembre.
- Mancano i consiglieri Simonetti, Trombetta, Giacchetti, Aimone e Catella (decessi).

Consiglio Comunale di Biella e Giunta Comunale

Sindaco Sella comm. Corradino ing. *Assessori effettivi* Bertelli cav Prospero, avv. Barbera Carlo Felice, rapp. Cucco Alessandro, banchiere; Ottolenghi cav. Giuseppe, commerciante. *Assessori supplenti* Ramella Paolo, commerciante e uno da nominarsi. *Consiglieri Comuni* Aimone Giovanni, commerciante (decesso); Barbera Carlo Felice, rappresentante; Bersano cav. Francesco, avvocato; Bioglio Agostino, commerciante; Bonino Giovanni, imp. cost., Calliano cav. uff. Pietro, industriale; Corte prof. Ermanno ragioniere; Fogliano cav. Giovanni, commerciante; Giacchetti dott. Antonio, chirurgo-dentista (decesso), Guelpa cav. uff. Camillo, notaio; Levis Andrea, imp. cost., Maggia comm. Carlo ingegnere; Minerò cav. Efisio, avvocato; Neri Virginio, avvocato; Ormezzano Hario, farmacista, Pozzo comm. Marco, deputato avvocato; Rigola Rinaldo, pubblicista (dimissionario); Savio Umberto, avvocato; Serralunga comm. Gio. Battista, industriale; Simonetti don Antonio, professore, (decesso); Sola Luigi, meccanico (dimissionario); Thedy Emilio, ind. eserc., Trombetta cav. Emilio, industriale, (decesso); Vallino cav. Domenico.

Revisori dei conti Maggia ing. Carlo, Corte rag. prof. Antonio.

PERSONALE DI SEGRETERIA. *Ufficio I, Sezione I Segreteria.* *Segretario capo* Ferretini avv. Riccardo. *Applicati* Chiorino G. B., Ponzilacqua Marcello.

Ufficio I, Sezione II. Stato Civile. *Capo sezione:* Bignami Evasio, *Vice segretario, ufficiale di Stato Civile delegato,* Roveda Giuseppe, Rolando Giuseppe, Dall'Ovo Arturo.

Ufficio II. Ragioneria. *Ragioniere capo* Ruta Domenico. *Applicati* Mongino rag. Adolfo, Roveda Ermanno.

Ufficio III, Sezione I Sezione d'Arte Ingegnere capo Fattarappa Luigi. *Applicati* Bertinetti E. C., Coda cap. Giovanni, geom. Bocca Nino e Scaglia Marco.

Sezione II Catastraro geom. Angelo Bersano.

ORARIO UFFICIO MUNICIPALE. Nei giorni feriali, dalle ore 10 alle 12 e dalle 14 alle 16. Nei giorni festivi dalle 9 alle 11.

POMPE e STANTUFFO

“ OCEAN ”

S. SINIGAGLIA e C. - Torino - Via A. Doria, 8

BIBLIOTECA MUNICIPALE. Annessa alla Scuola Professionale. *Bibliotecario* Prof. Marcello Oppezzo (v Scuola Professionale).

Uscieri. — Braia Giovanni, Beltramo Giuseppe, Monico Giovanni, Mosca Pietro proc. Vandorno.

Guardie campestri. Radice Paolo S. C., Gila Giuseppe Gracis Luigi.

Guardie urbane. Capo Guardia. Borgogna Battista *Guardie* Vittino Stefano, Ballari Giuseppe, Zaniboni Enrico, Olmo Giovanni, Sarate Giovanni.

Cantonieri stradali. Lavino Camillo, Costa Felice, Rinaldo Raffaele, Levis Giuseppe, Ravetti Valentino.

Custodi Acque. Acquadro Tommaso, Acquadro Giovanni, *Necrofori.* Gremmo Antonio, Faudella Savino.

PROFESSIONISTI.

Medici Municipali Servizio Sanitario per i poveri. Gilardino Gentile, Guasco Felice, Danioni Carlo, Guala Andrea, Pizzini Luigi.

Ostetriche Municipali. Uberti Elena (Vandorno), Bonello Paolina, Valle Teresa, Rubin Silmo Anna, Mania Maria Teresa, Ottino Caterina, Botto Maria.

Ufficiale Sanitario. Paschetto cav. dott. Antonio. *Veterinario Municipale.* Tricerri dott. Massimo.

COMMISSIONI.

Beneficenza. Commissione di beneficenza al Barazetto. Opera di beneficenza al Vandorno. *Concentrati nella Congregazione di Carità.* (Vedi Congregazione).

Sorveglianza sulle scuole Municipali. *Presidente* Sindaco, Sella comm. ing. Corradino. *Membri* Guelpa cav. uff. Camillo, Vallino cav. Domenico, Mecco avv. Nestore, Otolenghi prof. Emilio.

Revisione delle liste elettorali. *Presidente* Sindaco. — *Membri effettivi* Can. Buscaglia Basilio, Massari Giuseppe Germano avv. Pericle, Morelli Marco. *Membri supplenti* Aglietta Emilio, Perona Giacomo, Amosso avv. Paolo, Pio Pietro.

Sindacato per la tassa sul valore locativo. *Presidente* Sindaco. *Membri* Barbera Carlo Felice, Grupallo ing. Quinto, Petiva Federico, Squindo Pietro, Corte rag. Prof. Ermanno.

Il vero VERMOUTH della Fabbrica G. B. Carpano di Torino

Porta coll'etichetta dorata il nome della Ditta

Si vende dai principali Droghieri, Caffettieri, Liquoristi, ecc. Per ordinazioni e pagamenti rivolgersi al Rappresentante sig. **Rodolfo Gilarjino.**

Tassa esercizi e rivendite *Presidente* Sindaco.
Membri Agosti Antonio, Fogliano cav Giovanni, Thèdy Emilio, Clerico Giuseppe.

Pubblici macelli. Ai pubblici macelli soprintendente il veterinario municipale dott. Tricerri Massimo sotto la sorveglianza della Giunta Municipale.

Commissione per la revisione della tassa di famiglia.
 — *Membri* Vitale avv Giulio, banchiere - Bioglio Agostino, commerciante cons. Savio avv Umberto, consigliere - Coda cav Felice, industriale Gremmo Quinto, propr. imp. e i componenti la Giunta Municipale.

Commissione di Vigilanza sull'adempimento dell'obbligo dell'istruzione elementare

Presidente Sindaco.

Membri Presidente della Congregazione di Carità, Conciliatore; Ufficiale Sanitario; Ispettore Scolastico; Direttore didattico; Maestro Berruti Giuseppe; Maestra Trompei Rosina.

Delegati dai padri di famiglia Per la frazione Riva Tèdy Emilio Per la Frazione Borgo:Mecco avv. Nestore — Per la Frazione Rossigliasco Neri avv Virginio Per la Frazione Piazzo Coda Francesco di cav. Felice Per la Frazione Vernato Gremmo Quinto Borgo Vandorno: Grometto Antonio Borgo Barazzetto Levis Andrea Borgo Pavignano Aglietta Pietro.

COMMISSIONE PER I PREMI LOSANA. *Membri nominati dal Consiglio* Fogliano cav Giovanni Thèdy Emilio - Neri avv Virginio.

CONSIGLIO EDILIZIO. *Presidente* Sindaco, Sella cav. ing. Corradino. *Membri* Personali ing. Francesco, Bersano cav. avv Francesco, Savio avv Umberto, Manfredi ing. Eugenio, Casalini dott. Giulio, Cucco ing. Luigi, Negro dott. Stefano, Antoniotti dott. Cesare, Salvetti ing. Guglielmo.

DELEGATI DEL CONSIGLIO D'AMMINISTRAZIONE E DELLA SCUOLA EVA SELLA. *Presidente.* Regis cav. avv Flaminio. *Membri* Amosso avv Paolo, Guelpa avv. prof. Luigi, Halencke Sella Maria.

DELEGATO DEL CONSIGLIO PRESSO IL PATRONATO SCOLASTICO: Vallino cav Domenico.

== Barberis Negra Pietro ==

PONZONE (Biella)

Prima e unica fabbrica in Italia.

Guernizione per sfilacciarice — Spazzole di settole di Cinghiale e Crino animale e vegetale, per l'industria laniera Puleggie di legno speciale per trasmissione — Prezzi e campioni a richiesta.

SERVIZI MUNICIPALI.

POMPIERI CIVILI. *Sede* Corso Quintino Sella n. 5 e 11. *Capo pompieri* Bertinetti Carlo Enrico, addetto al Civico ufficio d'arte.

DAZIO CONSUMO. *Sede degli uffici* Piazzetta Teatro Sociale. *Appaltore* Consorzio Daziario ramo carne e ramo generi diversi.

Esattoria Tesoreria Consorziale. *Sede* Via dei Seminari n. 1 piano primo. *Esattore* Ceschino cav. geom. Giuseppe. *Orario* Nei giorni feriali dalle 9 alle 12 e dalle 14 alle 17 e nei giorni festivi dalle 9 alle 11.

PESO PUBBLICO MUNICIPALE. *Sede* Via del Duomo, 8. POMPE FUNEBRI. Servizio Municipale. (Vedi Tariffe pag. 93).

AFFISSIONI MUNICIPALI. Il servizio è affidato alla Ditta Carlo Oliva di Biella.

Stabili Municipali e loro conduttore.

S. Sebastiano. Sormano Fortunato Coda Cap. Giovanni Civici Pompieri - Guardie P. S. Scuole Professionali.

Macelli vecchi. Tarabbo Giuseppe.

Vernato. Cugini Barbera.

Mercato bestiame Calliano cav Pietro.

Convitto. Cav. Don Debernardi.

Peso pubblico. Diversi.

Palestra Scuole Secondarie. Società « Pietro Micca ».

Palestra via Arnulfo. Società « Pro Biella ».

Cantine Sociali Via Arnulfo Tarello-Borsetti, ecc.

Via Orfanotrofio Poggio Fratelli.

Palazzo di Giustizia Dallo Stato.

Ufficio Comunale Alloggio portiere.

Tettoie Uso mercati.

Caserme Presidio.

Macelli nuovi Macelli municipali.

Via Arnulfo, Via Orfanotrofio e Vandorno Scuole primarie.

S. Francesco. Scuole Secondarie.

Acque Comunali e loro utenti.

Amosso avv Paolo Amosso Cecilia, Fortunata e Perugia Ge, Amosso not. Efsio Ambrosetti Elisa Argentero Tommaso Avandero Guido Avogadro conte Luigi, Eredi Barbera Carlo fu Batt. - Barbera Carlo fu Gius. -

Laboratorio di Argenteria e Oreficeria

Fabbricazione di catene placate d'oro e d'argento Riparazioni in oreficeria — Doratura e argentatura garantita.

GIUSEPPE CUTTICA

BIELLA, Via Umberto, 94

Prezzi modici

Barbera Eredi di Agostino Barbera Eredi di Eusebio - Barbera Giovanni - Barbera Giacomo Barbera Ved. Maria Barbera Domenico Barbera Pietro Barbera Bartolomeo Beneficio parrocch. S. Biagio Beneficio parrocch. S. Giacomo - Bersano cav avv Francesco - Blotto Caterina Blotto Eredi Bernardo - Blotto Giuseppe Bora Giacomo Bora Eredi cav Felice Borsano Giuseppe Caneparo Angelo Canepare Giacomo Caneparo Sebastiano - Canova Virginia Canova Francesco - Canova Giuseppe - Catella ing. Augusto Ciocchetti Giovanni - Ciocchetti Caterina Ciocchetti Giacomo e moglie - Ciocchetti Giuseppe Clerico Giuseppe Chiappa Cesare - Coda Pietro Coda Giovanni Coda Giuseppe - Corona avv Silvio - Cridis-Gromo, Eredi Cucco Eredi di Giovanni Cucco Rosa e Paolo Cucco Antonio Cucco Lorenzo e Coda Virginia - Cucco Alessio Agostino e Pietro Cucco Carlo e Giovanni-Caucino Not. Cav Secondo - Foscale Alfonso, Eugenio, ecc. Foscale Domenico Fessia Carlo - Florio cav Giuseppe Ferina Pietrino e Clelia Ferrarone Antonio - Fogliano Delfino - Galoppo Fanny Gremmo Lodovico - Gremmo Eredi - Gremmo Giuseppe, Bart., ecc. - Gremmo Eugenio - Gremmo Riccardo Gremmo Pietro - Ghirardi Maria e Secondina - Gubernati Luigi Gubernati Rosa Jona Gabriel e Marco Levis Andrea - Rosazza Celestino, Eredi Rosazza Buroolino Antonio Tasca Giovanni Uberti-Bona Pietro e Fontanella.

Agostinetti Agostino Argentero Maria Asilo Infantile Piazza Azario e Bertola Antoniotti Ernesto - Boetto Angela, Eredi Biasetti Giov Eredi e Gaia - Bocca Pietro Boglietti Ant., Eredi Botto Carlo, Eredi Caucino not. cav. Secondo Coda cav Felice Coda-Zabetta Giacomo, Eredi Coda Francesco - Ditta Fratelli Poma Cucco Carlo, Giovanni, ecc. Cucco Alessio, Agostino, ecc. Cucco Alessandro e Ottavio Degenova Lorenzo, Eredi Degenova Giacinto, Eredi Destefanis Secondo, Eredi Delpiano Luigi, Eredi - Fogliano cav Giovanni Fantone conte avv. Pietro Fogliano Giovanni - Jona Emilio, Eredi - Jaquier barone Luigi, Eredi Garella Simone, Eredi - Gremmo Quinto, Eredi Gurgo cav geometra Giovanni

Liquore "VEGA", F.lli ROTA-ZUMAGLINI - BIELLA

SPECIALITÀ

1908 Medaglia d'argento del Ministero di Agricoltura, industria e Commercio (Roma) Medaglia d'oro (primo premio esposizione agricola industriale di Roma) Grand Prix e Medaglia d'oro Esposizione internazionale di Parigi - Gran diploma d'onore con Medaglia d'oro (primo premio alla Fiera Gastronomica di Biella.

Telefono 2-31

Levis Bernardo Levis Lorenzo Leve-Paris Corrado - Magliola Giovanni Magliola Paolino Magliola ing. Lorenzo e avv Pietro Magliola Paolo Masserano Antonio - Masserano Luigi Masserano Giuseppe Mosca Andrea e Giovanni Mosca Giovanni e Pietro Mosca Giuseppina Mosca Giacomo Mosca Maria Negri Guido, Alfredo, ecc. Ospizio di Carità Ditta Poma Fratelli - Petiva cav. Federico Ramella Paolo Ramella Gal Agostino Ramella Giacomo, Eredi Ramella Basilio, Eredi Ramella Gal Quinto Ramella Domenico Ramella geom. Giuseppe e Grometto Ripa G. B. Rota Emilio, Eredi - Rosazza-Cilini Pietro Rosazza-Buroolino Antonio Rosazza Celestino, Eredi Soto-Galoppo Maria Tasca Giovanni Trompeo Eredi comm. Paolo Tua Adolfo, Silvio, ecc. Uberti-Bona Pietro e Fontanella Vasino Teresa - Vallivero Lorenzo e Teresa Vallivero Antonio ed Evelina Varnero Felicita - Zucchi Luigi.

Ambosetti Elisa Barbera Agostino, Eredi - Barbera Bartolomeo Barbera Giovanni Barbera Maria Barbera Carlo - Barbera Virginia Bora Giacomo - Caneparo Giacomo e Angelo Canepare Sebastiano Canova Francesco Canova Giuseppe Catella ing. Augusto - Coda Giovanni Cridis-Gromo, Eredi Cucco Carlo e Giov. Galoppo-Becchio Fanny - Gremmo Pietro Gremmo Giovanni, Eredi Levis Andrea Levis Lorenzo Levis Bernardo Magliola ing. Lorenzo e avv Pietro Masserano Giuseppe Ramella Gal Basilio Ramella Gal Giacomo - Ramella Paolo Conte di Ternengo Golzio, Eredi Lasagna Carolina Lamarmora march. Tomm., Eredi Mosca Marherita Mensa Vescovile Masserano ved. cav. Giuseppe - Mandelli Teresa Odella Francesco, Eredi Petiva cav. Federico Poma Felice Poma Clelia Poma cav avv. Cipriano Poma comm. Giuseppe, Eredi Poma Ant. Gius., Eredi Porta Stefano, Eredi Porta Stefano fu Cipriano., Levis Lina Riccardi conte Giovanni Romero Sorelle - Rocco Michele, Eredi Sola Gaudenzio Sola-Galoppo Maria Strobino Antonio, Eredi Suore Rosminiane Vercellone Vincenzo Vergnasco Luigi, Eredi Vitale Silvia e Lattes Ermenia Zignone Caterina Zucchi Luigi.

IGNAZIO VALLE - CHIMICO

Biella - Via Vittorio Eman., 9 Casa Recanzone - Biella

Laboratorio Chimico Batterioscopico

Analisi e ricerche chimiche e microscopiche, con riguardo speciale all'Igiene, alla Medicina, ed alla Chirurgia Raggi Röntgen - Radioscopia - Radiografia Radioterapia - Apparecchi trasportabili per sedute a domicilio.

Benna Domenica Brichero Teresa Bor Pietro - Bur-
gonzio Dott. Coda Tomone Gioacchino - Ramella Volta
Giovanni Ramella Volta Sebastiano.

Avandero Guido - Bracco Delfino e fratelli - Coda Mel-
chiorre, Eredi - Coda Tomone Gioacchino Magliola Paolo
e Giovanni - Pallais Virginia - Perona Giacomo Ditta
Poma - Rossetti Eredi di Costantino Thedy e Antoniotti
- Tonella Pietro Angelo Ditta Varale Giuseppe - Vitale
Eredi Graziadio - Vittino G. B.

Barbera Carlo, Gino e Augusto Ditta Maurizio Sella
- Botta Lodovico Rossazza Lodovico - Halenke, Eredi -
Capellano cav. Michele Poma Fratelli, Ditta - Gilardino
Pietro - Magliificio Boglietti - Cerrone Augusto Foglio
Secondo Carpano Maggiorino - Mosca avv. Melchiorre
Teatro Sociale Ditta Poma Felice - Scaramuzzi Felice -
Ing. Picchio cav. Annibale Sella ing. Cand. Barile Lui-
gi - Coda cav. Felice Vaciago cav. Antonio Seminario
Serralunga comm. G. B. - Barbera Carlo Ronco Giuseppe,
Eredi - Foscale Domenico - Canepa Eugenio Trossi cav.
Silvio Avandero Remo - Azario Erminio Gremmo Quinto
- Delpiano Fiorenzo Ditta Foglia e C. Ditta Figli di
Felice Coda Piconetto Francesco - Ditta Nipoti Paolo
Magliola - Barbera Stefano - Ospizio di Carità - Parroco
di S. Biagio.

Farmacia Chimica Ghiotti & Pogliani

Via Umberto, 17 **BIELLA** Telefono 1-89

Prodotti Chimici e Galenici Specialità proprie, nazionali ed
estere — Acque minerali naturali ed artificiali Cinti erniari ecc.
Oggetti di gomma e chirurgici Profumerie igieniche Vaccini
— Sieri Preparazioni accurate Prezzi mitissimi.



Monumenti - Busti - Lapidi Fiere e Mercati Viabilità Cittadina (Vie, Corsi, Piazze, Viali) Chiese e Templi Teatri, Spettacoli pubblici e Corpi Musicali

Monumenti.

Crediamo utile ed interessante il segnare qui i monu-
menti che ornano la nostra Città, nonchè i busti che per
sottoscrizione pubblica o per deliberazione di qualche Am-
ministrazione, o per iniziativa privata, furono eretti in me-
moria di personaggi che illustrarono la Patria nelle ar-
mi, scienze, arti e nella beneficenza.

Alfonso Lamarmora, nel piazzale di fronte alla sta-
zione ferroviaria. Statua in bronzo dello scultore Comm.
Eduardo Tabacchi, inaugurata il 15 agosto 1886.

Bertie Mathieu Lamarmora, nell'interno della chiesa
di S. Sebastiano. Statua in marmo bianco di Carrara dello
scultore Comm. Edoardo Tabacchi, erettavi in ottobre 1877

Quintino Sella, nella piazza Cavour, già piazza del col-
legio di San Francesco. Statua in bronzo dello scultore
Antonio Berta, inaugurata il 20 settembre 1888.

Mosè, nella piazza del Duomo. Statua in marmo bianco
di Carrara dello scultore biellese Giuseppe Bottinelli, inau-
gurata il 13 settembre 1885.

Giuseppe Garibaldi, in una delle aiuole del giardino
pubblico, di fianco al monumento Lamarmora, Busto mar-
moreo dello scultore Edoardo D'Elia, inaugurato il 12 set-
tembre 1886.

Busti.

Arcangela (Suor), busto in marmo nel cimitero monu-
mentale d'Oropa, dello scultore Bottinelli.

Arnolfo comm. senat. Giuseppe, busto in marmo nel
porticato dell'Ospizio di Carità.

Avogadro Amedeo di Quaregna, busto in marmo nell'atrio della Scuola Professionale, dono del Ministero della Pubblica Istruzione.

Boglietti cav. geom. Antonio, busto in marmo del professor C. Reduzzi, nell'interno dello Stabilimento.

Botiati mons. Vescovo, busto in marmo, nell'interno del Seminario.

Bona Carolina, busto in marmo nel salone dell'Ospedale; altro nel cimitero d'Oropa.

Bona cav. uff. dott. G. B., busto in bronzo nelle aiuole prospicienti l'Ospedale.

Bora cap. Giuseppe, busto in marmo nel salone dell'Ospedale.

Capitani cav. Giuseppe fu Vincenzo, busto in bronzo nel cimitero di Biella, del cav. Ambrosio.

Cossato comm. G. B., busto in marmo nel porticato interno dell'Ospizio di Carità, di G. Bottinelli.

Dalpozzo Della Cisterna cav. A. Ferdinando, busto in marmo nell'atrio d'entrata dell'Ospizio di Carità.

Gastaldi Padre Carlo, busto in marmo nel cimitero d'Oropa.

Gavosto cav. ing. Tommaso, busto in marmo nel cimitero d'Oropa.

Grattoni can. G. Grato, busto in marmo nell'atrio d'entrata all'Ospizio di Carità.

Gurgo Padre Alfonso, busto in marmo nel cimitero di Oropa.

Lamarmora Alberto, busto in marmo di Vincenzo Vela, nell'oratorio di San Sebastiano.

Losana mons. Gio. Pietro Vescovo, busto in marmo di G. Bottinelli, nei locali dei Fratelli delle Scuole Cristiane; altro negli uffici della Cassa di Risparmio; altro nel cimitero d'Oropa ed altro all'interno della sede della Società generale di M. S. fra gli operai di Biella.

Marandono comm. Luigi, busto in marmo di Bottinelli, nell'interno dell'Ospizio di Carità.

Ravetti avv. Gaspare, busto in marmo nell'atrio dell'Orfanotrofio.

Sella cav. Giuseppe Venanzio, busto in marmo dello scultore Bertone, sullo scalone del Liceo.

Sella comm. Quintino, busto in marmo nell'atrio della Scuola Professionale.

Trompeo cav. Paolo, busto in marmo nel cimitero di Oropa.

Verdi Giuseppe, busto in marmo nel vestibolo del Teatro Sociale.

Villani cav. Cipriano, busto in marmo nel porticato interno dell'Ospizio di Carità.

Lapidi.

Ai caduti per l'indipendenza italiana, appartenenti alla Città e Circondario di Biella, opera dell'artista Luigi Bottinelli, eretta sotto i portici del palazzo municipale ed inaugurata il 15 agosto 1882.

A Coda Carl Antonio, insigne istoriografo biellese, eretta sotto i portici del palazzo municipale, a cura del fu senatore Rosazza.

A Gromo Giorgio di Ternengo, eretta sotto i portici del palazzo municipale a cura del fu senatore Rosazza.

A Gromo Traiano di Ternengo, eretta sotto i portici del palazzo municipale a cura del fu senatore Rosazza.

A Guelpa cav. dott. Giuseppe, fondatore del primo istituto idroterapico italiano, eretta sotto i portici del palazzo municipale a cura dell'Associazione medica italiana, del Comune di Biella e degli amici, opera dell'artista Luigi Bottinelli ed inaugurata il 29 giugno 1899.

A Lamarmora generale Alessandro, creatore del corpo dei bersaglieri, eretta a cura dei reduci delle patrie battaglie, opera dell'artista Luigi Bottinelli ed inaugurata il 16 agosto 1885.

A Mullatera Gian Tomaso, medico e istoriografo insigne, eretta in via Ospedale, n. 6, ove abitò, e a cura del fu senatore Rosazza.

A Giosuè Carducci, il gran poeta, lapide murata per iniziativa del Municipio di Biella sotto i portici municipali, opera del Bottinelli, inaugurata solennemente, dall'on. Arturo Vecchini il 15 Novembre 1908.

Il marmo reca incisi gli splendidi versi del Piemonte

*Biella tra 'l monte e il verdeggiar de' piani,
lieta guardante l'ubere convalle,
ch'armi ed aratri e a l'opera fumanti
camini ostenta.*

Oltre a molte altre lapidi erette nell'interno nei principali istituti di beneficenza ed istruzione della Città.

✱ **Ditta Carlo Vercellotti** ✱

RECAPITI: **BIELLA**, Via Umberto, 9 e Via Lamarmora, 28

Marmi Graniti e Pietre diverse

GENO

POTENTE RICOSTITUENTE e DIGESTIVO

Raccomandato nell'Anemia, Nevralgia e debolezze.

Flacone L. 3.

Fiere e Mercati.

FIERE. L'ultimo martedì del mese di Agosto ha luogo la tradizionale *Fiera di S. Bartolomeo*, istituita allo scopo di meglio far conoscere le produzioni laniere e coloniere dei vari opifici del Biellese. La Fiera di S. Bartolomeo, fa convergere a Biella un numero straordinario di forestieri e molti abitanti dei paesi vicini sulla piazza degli spettacoli numerosi, giostre, baracconi, divertimenti pubblici, ecc., danno un aspetto caratteristico alla fiera.

Fiera di S. Marco. Nel febbraio dell'anno 1905 il Municipio di Biella, su proposta del consigliere avv. Virginio Neri, istituiva una fiera annuale equina, con esposizione di bovini, ovini suini rinviando a tal proposito l'annuale fiera esposizione bovina e che correva nell'ultimo martedì di Aprile alla fine di Maggio.

La prima Esposizione-Fiera, tenuta nei giorni 29, 30 e 31 Maggio 1905, diede ottimi risultati. Alla fiera erano annessi festeggiamenti, tiro a volo, concerti, fuochi pirotecnici, oltre alle riuscitissime Esposizioni Gastronomiche ed Esposizioni di Floricoltura ed Orticoltura.

La fiera verrà tenuta tutti gli anni nel mese di maggio.

Fiera della Maddalena nel penultimo martedì di luglio.

Fiera di S. Martino nell'ultimo martedì di novembre.

MERCATI NELLA CITTA Il lunedì ed il giovedì d'ogni settimana nella Piazza Cavour, Piazzetta Teatro Sociale e Piazza S. Cassiano.

Viabilità Cittadina.

VIE. Alfonso Lamarmora, nei Rioni Vernato e Rossigliasco Amedeo Avogadro, nei R. Piazza Arnulfo in continuazione della via Vescovado R. Borgo Riconero Belletti-Bona, R. Riva Cavour, sulla piazza Cavour R. Borgo Costa del Vernato, R. Vernato Del Duomo, R. Borgo Fossale, R. Riva Funicolare, R. Borgo Galeazzo, R. Borgo Garibaldi, R. Borgo e Rossigliasco Gromo, R. Vernato Marrocchetti, R. Riva Mazzini, prima via a sinistra da Via Umberto R. Rossigliasco Delle noci, R. Vernato Ravetti, R. Borgo — Rocchetta, R. Vernato — Orfanotroffio, R. Borgo Ospedale, R. Borgo — Ospizio d'Oropa, R. Borgo Pietro Micca, R. Borgo Montefiori Levi ex Prato Fiera, R. Borgo S. Eusebio oltre Porta Torino, R. Rossigliasco — della Rocchetta, R. Vernato San Filippo, R. Borgo — Palazzo di Giustizia, già via S. Marta, R. Borgo Seminari, R. Borgo XX Settembre, R. Vernato Umberto I. (da Porta Torino, attraverso il centro della città sino al Rione Riva ove si biforca sullo stradale provinciale). — R. Rossigliasco, Borgo e Riva — Vescovado, R. Borgo — Villani, R. Rossigliasco Vittorio Emanuele II, Rione Borgo, Rossigliasco e Riva Bernardino Galliani, Rione Borgo — Mullatera Tom., Rione Borgo Pietro Losana, dalla Via XX Settembre ai Giardini pubblici, Rione Borgo

Galileo Ferraris, da Rione Riva, via Umberto, alla Vittorio Emanuele Marucca R. Vernato Vicolo Bellone, R. Piazza Vicolo S. Giacomo, R. Piazza — Vicolo Mondella, R. Riva Vicolo Gallerie, R. Vernato Via Dal Pozzo Via al Battistero Via Torino (già provinciale per Torino).

CORSI. Quintino Sella, R. Vernato Regina Margherita, R. Rossigliasco Viale Milano R. Rione Rossigliasco proseguimento del Corso Regina Margherita.

Chiese.

CHIESE. Cattedrale (Duomo) piazza omonima, Rione Bogfo S. Anna, R. Piazza S. Giacomo, R. Piazza S. Biagio, R. Vernato S. Rocco, R. Vernato S. Sebastiano, via Quintino Sella, R. Vernato S. Cassiano, piazza omonima, R. Riva S. Filippo, via omonima, R. Borgo S. Giuseppe, via S. Giuseppe, R. Riva S. Nicola R. Vernato S. Paolo, piazza omonima, Rione Borgo S. Rosso, Porta Torino, via Torino, R. Rossigliasco. — S. Rocco, via Umberto, R. Riva SS. Trinità, R. Borgo, piazzetta Trinità, via Umberto.

Teatri.

TEATRO SOCIALE Via e piazzetta omonima. - Spettacoli d'opera nella stagione estiva (luglio-agosto).

Grazie alle cure ed all'interessamento dell'Impresa Cittadina, il Teatro Sociale di Biella, ospita le migliori Compagnie artistiche italiane drammatiche, di prosa, di operette e spettacoli di varietà.

In questi ultimi anni agirono con successo sulle scene del Teatro Sociale, fra le molte altre, le compagnie Della Guardia, Maggi, Severi-Calabresi, Gemma Caimmi, Ferruccio Benini, Gina Favre (drammatiche); Maresca ed altre di operetta. Diedero concerto straordinario la celebre violinista Vivien Chartres, Da Venezia, Navone, Ellena ed altri musicisti di fama mondiale.

Prezzi d'ingresso attuali Ingresso alla Platea e Palchi L. 1 Poltrone (oltre l'ingresso) L. 2 — Sedie distinte (oltre l'ingr) L. 1 Sedie comuni (oltre l'ingr L. 0,50 — Galleria (oltre l'ingresso) L. 0,40 Loggione L. 0,40.

TEATRO VILLANI (lascito Villani per la costruzione di un Teatro Popolare) attualmente l'Amministrazione ha accumulato un capitale di circa 120 mila lire; la Commissione è presso l'amministrazione dell'Ospizio di Carità del Vernato.

TEATRINO DEL RICREATORIO POPOLARE « PRO BIELLA ». — Nella Palestra Municipale di Via Arnulfo, locale trasformato in teatro. Rappresentazioni date dalla Sezione Filodrammatica

Prezzi serali attuali Poltroncine compreso l'ingresso L. 1 — Sedie numerate compreso l'ingresso L. 0,60 — Platea L. 0,30.

TEATRINO DEI SALESIANI Interno nell'Istituto — Via Galileo ang. via Vitt. Emanuele.

TEATRINO DEL CIRCOLO « EXCELSIOR » Via Seminario, 1
Elegante teatrino arieggiato e sfarzosamente illuminato a
luce elettrica. Posto per 200 persone.

Prezzi Poltroncine L. 1 Sedie numerate L. 0,60 —
Sedie comuni, L. 0,30.

Spettacoli Pubblici.

CAFFÈ CONCERTO VILLANI Via Umberto, 52, prop. Sor-
mano Pio.

CINEMATOGRAFO stabile di Via Umberto, 40 (presso il
Caffè Gurgo) *Re dei Cinematografi*. Salone di primo or-
dine completamente rinnovato: grandiose sale d'aspetto pei
primi e secondi posti. Riscaldamento - Disinfezioni al Her-
metine Macchinario e produzioni della Casa Pathè di Pa-
rigi — Le proiezioni sono accompagnate da scelta orche-
strina Direttori proprietari Casiraghi e Tansi.

Rappresentazioni continuate tutti i giorni dalle ore
19,30 alle 23. Domeniche e giorni festivi dalle 14 alle
23. Prezzi d'ingresso Primi posti 0,40 Secondi 0,20.

SALONE TERSICORE Piazza Lamarmora, casa signora
Blotto Dus. Salone per Balli pubblici domenicali (nella
stagione di carnevale).

Ballo popolare Via Mullatera, tenuto dal sig. Mag-
gio Angelo, (nei giorni festivi).

Corpi Musicali.

Banda Cittadina, diretta dal maestro Costantino Par-
meggiani (abit. Via Umberto, 98). Le lezioni della Banda
hanno luogo nei locali municipali di Via Pietro Micca.

Banda musicale dell'Ospizio di Carità del Vernato, di-
retta dal maestro Anacleto Loschi (abit. Costa S. Sebastia-
no) - Interna dell'Ospizio al Vernato.

Banda Fossale, Sede via del Fossale.

Fanfara della Società Ginnastica « Pietro Micca » fra i
soci della medesima Via Ricovero.

Fanfara dei Civici Pompieri, pressa la sede del Co-
mando Corso Quintino Sella al Vernato.

Banda del Convilto Civico interna fra i collegiali
Piazza Cavour.

Banda dell'Istituto Manzoni, interna fra gli allievi
Via S. Filippo.

Sezione Musicale del Ricreatorio Popolare di Biella
Orchestra, banda musicale, corpo mandolinistico diretti
dal maestro Iginio Masserano e dal maestro Luigi Rigola
(per la mandolinistica) Sede: presso il Ricreatorio, Via
XX Settembre.

FONDERIA

A. PIZZOGLIO

CHIAVAZZA

Telefono 3-07



Opere Pie

Sotto la diretta sorveglianza del Municipio

Congregazione di Carità. Sede via Vittorio Emanuele
Presidente Amosso cav avv Paolo. Membri Val-
entino Giuseppe, Bersano avv Paolo Emilio, Cantono geo-
metra Guido, Boggio Vittorio fu G. B., Rigola Giuseppe,
Ramella Levis Antonio, Gremmo Quinto. Segretario
Craveia not. Cesare, Via Umberto 48. Tesoriere-Cassiere
Trompeo Gabriele, Via Vescovado 13.

Ospedale degli Infermi. Sede via Ospedale. Pre-
sidente Ottolenghi cav Giuseppe. Membri Coda-Za-
betta cav. Felice, Mecco avv Nestore, Degiovannini Salva-
tore, Cucco Alessandro, Gallo Achille, Cerruti cav Antonio,
Buscaglia not. Evasio, Rosazza Lodovico. Medici inter-
ni Comerro Paolo, De Marchi Mario. Primari Maggia
Guido, Negro cav Stefano, Paschetto cav Antonio. Sup-
plenti Gilardino Gentile, Guala Andrea, Antoniotti Cesare.
Direttore Vineis Cesare (interno).

Ricovero di Mendicità Belletti-Bona Sede via del
Ricovero. Presidente Ramella avv not. Ernesto.
Membri Borla Pietro, Castaldi dott. Ottavio, Castelli avv.
Paolo, Comerro dott. Paolo, Dondoglio Giovanni, Moglia
prof. Luigi, Mosca cav ing. Silvio, Ottolenghi cav Giu-
seppe, Rey Secondino, Sella cav Carlo, Vercellone cav
Clemente, Picco Alfonso. Direttore (interno) Carlo A-
lessandro Pozzo.

Ospizio di Carità. Sede Corso Quintino Sella, palaz-
zo proprio. Presidente Manfredi cav avv Rodolfo.
Membri Amosso cav avv. Paolo, Mazzucchetti dott. Ric-
cardo, Maglioli Fortunato, Pellosio cav Pietro, Ripa G. P.,
Magliola Giovanni, Buscaglia not. Evasio, Bioglio Agostino.
Segretario Fornero G. B., Via S. Filippo.

Erigendo Pio Istituto Biellese. (Lascito Cossato). La
medesima Amministrazione dell'Ospizio di Carità.

Il lascito dell'Istituto erigendo venne costituito dal com-

mendator G. B. Cossato con un capitale di L. 30.000, il cui interesse capitalizzato per 135 anni formerà il fondo necessario per creare in quell'epoca diversi istituti di beneficenza.

Il suo patrimonio ascende ora a lire 400.000.

Ospizio Marino. *Presidente* Guelpa cav. uff. not. Camillo. *Vice Presidente* Becchio cav. Giuseppe. *Consiglieri* Agostinetti Carlo, Amosso geom. Ernesto, Antonioti dott. Cesare, Avogadro di Vigliano conte Efsio generale, Bona comm. Eugenio, Gilardino dott. Gentile, Fogliano cav. Giovanni. *Revisori* Calliano cav. Pietro, Corte cav. avv. Riccardo. *Tesoriere* Pivano Gio. Batt. *Segretario* Bona avv. Ernesto Flamini. (provvisorio).

L'Ospizio Marino, ha per scopo il raccogliere poveri fanciulli scrofolosi d'ambo i sessi del Circondario di Biella per essere curati e rinvigoriti colla cura marina.

Sono Soci *effettivi promotori* di questa Società tutti quelli che, pagando annualmente due azioni almeno, si obbligano di far parte della medesima per un triennio. Questa obbligazione s'intende continuata di triennio in triennio quando non venga disdetta sei mesi avanti lo spirare del triennio.

Sono Soci *onorari* tutti coloro che fanno delle volontarie oblazioni a favore della Società senza contrarre obblighi di sorta.

Sono Soci *perpetui* gli individui o corpi morali che pagano non meno di 20 azioni nello stesso anno.

Qualunque Socio avrà diritto d'invviare un fanciullo ai bagni marini mediante apposito versamento di L. 100, purchè il fanciullo si trovi nelle condizioni d'infermità e povertà richieste dal regolamento.

Chiunque desidera rendersi Socio in una delle summenovate qualità non ha che a notificarlo al Presidente o a uno dei membri del Comitato.

La Società è rappresentata ed amministrata da un Comitato direttivo composto di un Presidente, e di otto Consiglieri nominati, tre dal Consiglio Com. di Biella, e sei, fra cui il Presidente, dai Soci.

Dei Membri del Comitato direttivo scade la terza parte tutti gli anni: nei primi due anni la scadenza sarà determinata dalla sorte, in seguito dall'anzianità, se per decesso

HERMITINE

Il più potente Antisettico disinfettante

Non velenoso - Non irritante

Agente Regionale: Geom. **G. e M. Bertola - Biella**

— Telefono 3-80

dimissioni od altre cause, il numero dei componenti il Comitato verrà ad essere lungo l'anno ridotto a meno della metà, vi si provvederà dall'adunanza generale della Società o dal Consiglio Comunale a seconda dei membri mancanti. I membri scadenti possono essere rieletti.

Ospizio d'Oropa. *Sede* via Ospizio d'Oropa, 6. *Presidente nato:* Mons. Masera Giovanni, vescovo. *Membri effettivi.* Norza teol. can. Pietro, vicario generale, Jorio can. D. Giovanni, cancelliere vescovile, Trivero teol. can. D. Antonio, penitenziere, Buscaglia teol. can. D. Basilio, Sella comm. ing. Corradino, sindaco, (*membro nato*). Fogliano cav. Gio., Guelpa cav. uff. not. Camillo. *Membri supplenti* Botta can. D. Giuseppe (per parte del Capitolo), Bersano avv. cav. Francesco (per parte del Consiglio com).

Scopo della Pia Opera è il gratuito ricovero degli accorrenti all'Ospizio. — Istruzione primaria. Distribuzione di viveri ai poveri e loro assistenza se infermi. (Vedi Oropa).

Pia Fondazione Lamarmora. L'opera Pia fondazione Lamarmora venne fondata dal concittadino Alfonso Lamarmora nell'anno 1877, dotandovi la cospicua rendita di lire settemila, allo scopo di soccorrere gli operai di Biella e circondario e le loro famiglie, quando nel lavoro od in conseguenza del medesimo essi siano colpiti da infortuni permanenti, ovvero che li rendano anche temporaneamente impotenti al lavoro.

I redditi annui vennero aumentati da Re Umberto I, il quale fece tenere all'Amministrazione la somma di L. 8000, e nel 1893, molti biellesi contribuirono con sottoscrizione pubblica ad accrescerne il patrimonio. L'istituzione venne eretta in corpo morale con R. Decreto 3 marzo 1878 ed ha sede nella città di Biella.

I redditi sono destinati per 2/7 agli operai di Biella e 5/7 a quelli del Circondario, escluso il Capoluogo.

I sussidi per Biella sono distribuiti dalla Congregazione di Carità locale, quelli del Circondario da una commissione composta dei Sindaci dei Comuni capoluoghi di Mandamento presieduti dal Sindaco di Biella. Il reddito annuo dell'opera è di circa Lire 8000.

Premiato ISTITUTO MANZONI

BIELLA
Via S. Filippo

Scuole Elementari Tecniche Pareggiate - R. Ginnasio - Liceo - R. Scuole Professionali Insegnanti speciali per la ripetizione sui lavori quotidiani di scuola ad esterni e a convittori - Trattamento abbondante e civile - Regime di famiglia razionalmente disciplinato da apposito regolamento interno - Sorveglianza, educazione accurate Accettazioni di convittori limitata ai pochi posti disponibili.

Programmi e schiarimenti al **Rettore D.r G. Menegazzi**

Orfanotrofio femminile ed Istituto d'educazione femminile di Santa Caterina. Sede Via Orfanotrofio, Ravetti e Vittorio Emanuele. *Presidente* Corona avv. Silvio. *Delegati del Consiglio Comunale* Thedy Emilio, Cucco Ottavio. *Tesoriere* Fornero Giov. Battista. *Segretario* Perin-Riz geom. Paolo.

Monte di Pietà. Sede Via Vittorio Emanuele, casa propria. *Presidente* Minero avv. Efisio. *Segretario* Nerva avv. Gio. Battista. *Cassiere* Ceschino Bartolomeo.

Ospizio degli Esposti. Sede Via Vittorio Emanuele, 6. *Presidente* Cardellini comm. Romualdo. *Tesoriere* Moesa geom. Celestino. *Segretario* Ottino geom. Giuseppe.

Asilo infantile del Piazzo. Sede Via Garibaldi. *Presidente* Monsignor Vescovo. *Membri* Parroco della Cattedrale, Delleani Giulio, Ferroggio ing. Giovanni, Bersano avv. Francesco.

Opera Pia Compagnia della Dottrina Cristiana. La Pia Opera eretta da tempo immemorabile nella Chiesa Cattedrale di Biella, ha per scopo di amministrare il patrimonio per le doti *Barile, Piazza, Viono, Magliola, Boglietti e Ferraria*, da distribuirsi annualmente a fanciulle povere, secondo le speciali condizioni di nascita, di domicilio, di povertà e di onesti costumi, apposte dai fondatori, oltre l'adempiimento di oneri in conformità alle tavole di fondazione. Essa viene amministrata dalla Congregazione di Carità.

Scuole Elementari del Vernato. Sede Casa della Confraternita di S. Nicola. *Delegati del Consiglio Comunale* Gremmo Quinto, Maffeo Giuseppe.

Fondazione Pietro Petiva. Nel mese di novembre 1894 il signor Petiva Federico faceva tenere al Sindaco di Biella, la cospicua somma di nominali lire 40.000 in titoli di rendita sul debito pubblico italiano, per la fondazione di un *Istituto Tecnico Biellese*.

Le rendite saranno capitalizzate fino a che siano sufficienti alle spese dell'Istituto od almeno della sezione fisico-matematica preparatoria agli studi d'ingegneria.

L'Istituto deve intestarsi *Fondazione Pietro Petiva*, onde onorare la memoria del compianto genitore del municipio donatore.

Essendo essa in sull'inizio, non ha ancora un'amministrazione autonoma.

Carboni Fossili Coke ed Antracite

Qualità speciali ed esclusive

Rappresentanza presso **Ottavio Boggio, Biella**

Corso Regina Margherita, 17 - Telefono 116

Vendita al minuto nel deposito di Biella —

Opera di Beneficenza per l'istruzione del Piazzo. — *Presidente* Poma cav. avv. Cipriano. *Membri* Coda Ettore, Coda Felice, Fogliano cav. Giovanni, Cerruti Antonio, Brivio Sforza Danese.

Società di Patronato per i liberati dalle carceri. — *Presidente* Testa Giovanni, Biella.

Questa pietosa istituzione, sorta nel 1899 per iniziativa del signor Crippa cav. avv. Giunio, già procuratore del Re di Biella, coadiuvato da altri benemeriti cittadini, ha lo scopo di riabilitare i disgraziati che ebbero a subire pene nelle carceri.

Questi vengono dall'amministrazione e da patroni con paterni, amorevoli consigli, indirizzati alla via del bene; vien loro possibilmente procurato proficuo lavoro, e per quanto lo consentono le finanze, aiutati con sovvenzioni in danaro, indumenti, generi alimentari od altro.

Le entrate della prelodata Società con sistono in versamenti fatti in una volta tanto da soci onorari perpetui, in azioni di L. 15 pagabili in 5 rate di L. 3 annue. Sono accettate anche piccole somme ed oggetti in natura. Possiede una biblioteca pei patrocinati.

Opere Pie diverse

Istituti di beneficenza filantropica previdenza, assistenza.

Ospedaletto della Divina Provvidenza. Opera Pia della Conferenza S. Vincenzo de' Paoli. Sede Via Orfanotrofio e Via Vittorio Emanuele. *Presidente* Agostino Faudella *Segretario*: Severino Barbera.

Suore di S. Eusebio. Assistenza infermi a domicilio. Sede Via Umberto n. 40.

Figlie Povere di S. Eusebio. Casa di Cura e Chirurgia Generale. Assistenza infermi. Sede Via Vescovado 10.

Comitato Biellese dell'Opera di Assistenza degli operai Emigrati (Opera Pia Bonomelli) *Presidente* Gremmo Quinto - *Presidente delle Patronesse* Sig.ra Noemi Calliano Lanza.

Presso la Sartoria Aimone Giuseppe

BIELLA - Via Umberto, 58

Grandioso assortimento stoffe da uomo e da signora -- Specialità articoli per sposa -- Completo deposito di Tele, Mantilerie -- Lane e fodere da materasso -- Non si teme concorrenza **Prezzo fisso.**

L'ASFALTO ITALIANO

LETTO-MANOPPELLO



Antica marca **DP** è la migliore qualità per coperture di tetti piani, per intonachi di muri contro l'umidità; è la migliore qualità per pavimentazione.

La sola premiata con massime Onorificenze a tutte le esposizioni. La sola premiata dal Ministero di Agricoltura, Industria e Commercio per la grande Esportazione in tutti i paesi del Mondo.

L'Asfalto di **Letto-Manoppello** (bacino minerario della Majella) miniere d'Italia della **Neuchâtel Asphalte Co. Ld., Londra - Società Anonima, Capitale L. 15.750.000.**

È la prima qualità prescritta per i lavori di tutti i Municipi, per i lavori delle reti ferroviarie dello Stato.

PRESELTA DAL GENIO MILITARE

L'**ASFALTO** è d'utilissima applicazione tanto per la modicità del prezzo quanto per le sue proprietà benefiche. **Garantisce dall'umidità, forma un piano senza commettiture, non spolverizza, e impenetrabile alle materie putride;** quindi si rende indispensabile per le coperture di fabbricati con **Terrazzi**, per i **Granai, Mulini, Scuole, Ospedali, Dormitori, Mercati, Macelli, Magazzini, Scuderie, Pollai, Concie, Vasche, Lavatoi, Cortili, Marciapiedi e Cantine**, rinestimenti a cappe di **Ponti**. Coperture e pavimentazioni di Stabilimenti industriali in genere.

I muri umidi e nitrosi si rendono sanissimi, spalmandoli di Asfalto; si impediscono le filtrazioni provenienti da terrapieni e da cattive fognature senza perdite di spazio.

Piani stradali con polvere di Asfalto naturale compressa
Mattonelle di Asfalto
comprese, per piani ruotabili, marciapiedi, ecc.

La **Neuchâtel** nel suo Opificio presso le sue miniere d'Italia, oltre che tutte le variate qualità di prodotti Asfaltici per l'arte edilizia, produce un mastice in pani speciale chiamato **Basaltin**, e questo, per le vie soggette a forti vibrazioni come quelle soprastanti a ponti metallici, è di una resistenza pari al compresso,

Per richiesta scrivere al Rappresentante:

ORESTE TERRENI - Genova

Incaricato esclusivo per il Piemonte e la Liguria.



Amministrazione Politica e Provinciale

Uffici Governativi.

Collegi politici (1). La circoscrizione elettorale del collegio politico di Biella comprende i Mandamenti di Andorno-Cacciorna, Biella, Graglia e Mongrando con n. 32 Comuni, n. 77,008 abitanti e n. 13.487 elettori iscritti. E' rappresentato alla Camera dei deputati dall'On. *Eugenio Bona*.

Fanno parte del collegio di Cossato i mandamenti di Bioglio, Cossato, Masserano, e Mosso S. Maria, con n. 35 comuni, 54.186 abitanti e n. 12.179 elettori, rappresentato dall'On. dott. *Dino Rondani*.

I Mandamenti di Candelo, Cavaglià e Salussola, fanno parte del collegio di Santhià, rappresentato dall'On. Pozzo comm. avv. Marco, Sottosegretario di Stato di G. G.

Il Mandamento di Crevacuore fa parte del collegio di Varallo, rappresentato dall'On. *Rizzetti comm. Carlo*.

COLLEGIO DI BIELLA.

Elezioni del 3 giugno 1906. Elettori iscritti 13,487, votanti 7757. Bona comm. Eugenio voti 3872. Rigola Rinaldo voti 3664. Eletto Bona comm. Eugenio

COLLEGIO DI COSSATO.

Elezioni del 3 giugno 1906. — Inscritti 12,179, votanti 6622. Dott. Dino Rondani voti 3366. Cerruti ing. cav. Fedele-voti 2775. Eletto Dino Rondani.

Senatori Biellesi.

Valentino Cerruti

Roma

(1) In quanto ai Comuni che li compongono i lettori troveranno nei singoli capoluoghi di Mandamento elencata la loro circoscrizione. Il Mandamento di Biella comprende i Comuni di Biella, Chiavazza, Cossila, Ponderano, Pralungo e Tollegno, con 32.949 abitanti.

Deputati ed ex Deputati.

Bona comm. Eugenio - Residenza abituale Carignano
 Pozzo comm. avv. Marco, ss. Ministero G. G. Roma
 Rondani dott. Dino - Residenza abituale Milan
 Serralunga comm. G. B. Residenza abituale Biella
 Guelpa avv. prof. Luigi »
 Rigola Rinaldo - Residenza abituale Torino
 Bellia comm. Celestino »
 Rizzetti comm. Carlo Residenza abituale Torino

Giunta Provinciale Amministrativa. Presidente pre-
fetto Comm. Ferrari Adolfo. *Vice presidente* *Consi-*
gliere Delegato Cav. Cacciò. *Membri eletti effettivi*
 Andreoni comm. avv. Ernesto, Bozzalla comm. avv. Cesare,
 Corte cav. avv. Riccardo, Ranno avv. Bernardino. *Memb-*
ri eletti supplenti Caire comm. avv. Gaudenzio, Gilodi
 avv. not. Giuseppe. *Membri governativi effettivi* Man-
 fredì cav. avv. Nicola, Stoppani cav. avv. Carlo. *Se-*
gretario Avv. Devecchi.

Deputazione Provinciale. Presidente Maggia comm.
 ing. Carlo. *Membri effettivi* Finanzi comm. avv. Gio.
 Battista, deputato anziano (scad.), Alice cav. avv. Luigi
 (scad.), Bacolla cav. uff. avv. Oreste (scad.), Calderini com-
 mandator avv. Antonio, Guzzano cav. avv. Andrea, Magna-
 ni Ricotti comm. avv. Vittorio, Pariani cav. Giuseppe (scad.),
 Vercellone cav. Clemente (scad.). *Membri supplenti*
 Geddo Francesco, Pagani cav. avv. prof. Giuseppe (scad.),
 Tornielli di B. L. marchese comm. avv. Rinaldo, Vercello-
 ti cav. avv. Giovanni. *Segretario capo* Milanese cav.
 Agostino.

Consiglio Provinciale. Presidente Rizzetti comm.
 Carlo, Deputato al Parlamento. *Vice Presidente*
Segretario Manfredi cav. avv. Rodolfo. *Vice Segretario*
 Biscaldi avv. Luigi.

Consiglieri Provinciali del Circondario. Biella Sa-
 vio avv. Umberto; Maggia comm. ing. Carlo. Andorno
 Cacciorna Guzzano cav. avv. Andrea. Bioglio Bellia
 comm. Celestino. Candelo Orso cav. ing. Quinto. Ca-
 vaglià con Salussola Barbisio avv. Dante. Cossato Sola
 Luigi. Crevacuore Donati cav. Alessandro. Graglia:
 Perotti Celestino. Masserano Pipia cav. uff. avv. prof.
 Umberto. Mongrando Manfredi cav. avv. Rodolfo.
 Mosso S. Maria Seletto dott. Eugenio; Lesna-Tamellino
 Gio. Battista.

Ufficio Amministrativo della Provincia di Novara.
Segretario capo Milanese cav. avv. Agostino. *Segretario*
 Dama avv. Silvio.

Commissioni Provinciali. Membri Biellesi. Com-
missione provinciale di beneficenza Raynero avv. Alfredo,
 Barbisio avv. Dante. *Commissione elettorale d'appello*
 Amosso avv. cav. Paolo. *Comitato forestale provinciale*
 Bozzalla cav. avv. Cesare.

Uffici Governativi

Ufficio Tecnico della Provincia di Novara. Ingegnere
capo Lino Gastaldi. *I. Sezione* Ing. Giubertoni Cesa-
 re. *II. Sezione* Ing. Milanese G. B. *III Sezione* Ing.
 Guglianetti.

Ufficio del Genio Civile. — Ingegnere capo Pettazzi
 Cesare Pietro. *Ingegnere di II Classe:* Giordano Fede-
 rico. *Ingegnere di III Classe* Rossi Giuseppe. — *Inge-*
gneri aiutanti principali Bottini Angelo, Franza Bernardo.

Per l'ufficio distaccato a Biella con sede in Via Um-
berto, n. 34, il cui titolare è l'aiutante ingegnere signor Gi-
bello-Valle, il servizio di manutenzione delle strade pro-
vinciali è esteso in Km. 156,20 e Km. 75 circa per le strade
semi-provinciali, alle quali sono addetti n. 5 capi cantonieri,
n. 2 capi squadra e n. 57 cantonieri.

Sottoprefettura di Biella. — Sede: Via Ospedale, 7
Sottoprefetto: cav. uff. Carandini conte Francesco. *Se-*
gretario avv. Negri nob. Umberto. *Sottosegretario*
 Bacolla avv. Vittorio. *Ragioniere* Narsete Del Buffalo.

Consiglio di leva. Sede Palazzo delle Scuole in via
 Ravetti. *Presidente* Sottoprefetto. — *Ufficiali delegati*
 Il Comandante il Presidio, il Comandante la Tenenza dei
 Carabinieri. *Commissario di leva* Del Buffalo rag. Nar-
 sete.

Ufficio di Pubblica Sicurezza Circondariale. Sede
 Via Ospedale, 7. *Delegato Capo* De Cesare cav. Lodo-
 vico. *Delegato* Baldassare Mattia. — *Brigadiere* Sic-
 dronite. *Sotto-Brigadiere* Fedele Giovanni.

NB. — Le sedi delle guardie di città sono in via Arnul-
 fo e in via del Duomo.

Presidio Militare. Sede di battaglione del 4° Regg.
 Alpini (di stanza ad Ivrea). *Comandante* Maggiore cav.
 Zanetti Giuseppe. *Caserme* Lamarmora, Via Arnulfo;
 Principe Amedeo, Rione Piazza.

Comando dei Carabinieri. Sede Via Umberto, 64.
Tenente Mondellini Costantino. *Maresciallo* Garino
 Giovanni Giuseppe.

Con stazioni nei Comuni o Capoluogo di Mandamento
 Biella-Oropa (nella stagione estiva), Andorno, Bioglio, Can-
 delo, Cavaglià, Coggiola, Cossato, Crevacuore, Masserano,
 Mongrando, Mosso S. Maria, Mottalciata, Salussola, Ser-
 ravalle e Sordevolo.

R.^a Guardia di Finanza. Sede del Comando di Bri-
 gata, Via Amedeo Avogadro, Biella Piazza. *Comandante*
 di Brigata Ferdinando Vesi.

Carceri Giudiziarie Corso del Piazza, 29. *Direttore*
 Del Buffalo rag. Narsete (Sottoprefettura). *Capo-Guardia:*
 Saciani Carlo. *Intendente* Rebussi Luciano.

R.^a Guardia Forestale Sede del Comando di Brigata
 Biella Vernato. Costa del Vernato.

Ricevitoria del Registro. Sezione di Biella. — Sede: via Arnulfo. *Ricevitore* Bonifacio Achille. *Ispettore* Destefanis.

Questa Ricevitoria comprende i Mandamenti di Biella, Candelo, Graglia, Mongrando, oltre i Comuni di Magnano, Pettinengo, Ronco Biellese, Zumaglia.

Gli altri Mandamenti saranno ricordati nelle sezioni di Andorno, Cavaglià, Cossato e Masserano.

Agenzia delle imposte dirette e del Catasto. — Sede: via Arnulfo. — *Agente* Vaglia Oreste. *Vice Agenti* Giovannone Giovanni, Ferreri Giorgio.

La circoscrizione di questa Agenzia comprende i Mandamenti di Biella, Andorno, Candelo, Cavaglià, Graglia, Mongrando e Salussola.

Gli altri Mandamenti saranno ricordati nelle rispettive agenzie di Cossato e Masserano.

Magazzini private. — Sede: Via Villani. *Direttore* Gaia.

N. B. La distribuzione non comprende l'intero Circondario essendovi rivendite aggregate ai magazzini di Gattinara e Santhià.

Ufficio metrico. Sede Via Garibaldi. *Direttore:* Cavallotti cav. Giovanni.

La sua circoscrizione comprende tutto il Circondario.

Lotto pubblico. Sede Via Arnulfo e via Seminari. — *Titolare* Vallino Domenico. *Collettor* in Andorno.

Conservatoria delle Ipoteche. Sede via Arnulfo ang. via Seminari. — *Conservatore* Magnani cav. Pier Vittorio *Segretari:* Flauto Filippo, gerente. Cuniberti Giovanni, scrivano.

Commissione Mandamentale di Biella per l'accertamento delle imposte dirette (Biennio 1908-1909).

1^a Sotto Commissione. *Presidente* Regis cav. avv. Flaminio, via Vitt. Eman. *Membri effettivi per le due imposte* (ricchezza mobile e terreni) Guelpa cav. uff. not. Camillo, Manfredi cav. ing. Eugenio, Ottolenghi cav. Giuseppe, Cerruti. *Membri supplenti* Mosca cav. avv. Ernesto, Ramella cav. avv. not. Ernesto. *Membri effettivi aggiunti pei fabbricati* Coda-Zabetta cav. Felice, Petiva cav. Federico. — *Membro supplente* Rey Secondino.

2.^a Sotto Commissione. *Presidente* Bersano cav. avv. Francesco. *Membri effettivi per le due imposte* (ricchezza mobile e terreni) Prato G. B. di Chiavazza - Gilardino cav. dott. Alessio, di Cossila - Maggia cav. Francesco, di Pettinengo - Ottino Bartolomeo, di Pralungo Caucino Carlo, di Tollegno. *Membri supplenti* Valle farm. Giuseppe, di Biella - Trocca Francesco, di Pralungo. — *Membri effettivi aggiunti pei fabbricati* Bona Battista + e Debernardi Antonio *Membro supplente* Vaglio Taneto cav. Enrico, di Pettinengo.

Parte Scolastica

Ispettorato Scolastico. — Ufficio: via Orfanotrofio, 35. *Ispettore* Manassero prof. Giuseppe.

Scuola Professionale. Sede corso Quintino Sella. (*Consiglio di perfezionamento*). *Presidente* Maggia ing. comm. Carlo. — *Vice Presidente* Sella ing. comm. Corradino. *Membri:* Antonielli prof. dott. Vincenzo, Bona comm. Eugenio, Personali prof. ing. Francesco, Serralunga comm. Gio. Battista. (*Corpo insegnante*) *Chimica ed arte tintoria* Antonielli dott. Vincenzo, direttore *Meccanica ed Elettrotecnica* Personali ing. Francesco *Tecnologia:* Gallo ing. Luigi *Costruzioni* Tua ing. Orazio. *Tessitura:* Ing. Giovanni Ferraris. *Disegno ornamentale, plastica ed intaglio* Prof. Muttini Napoleone. — *Matematica elementare e computisteria:* Prof. Arturo Loria. — *Lingua italiana* Prof. Oppezzo Marcello. *Assistente al laboratorio di chimica* Valz Blin Giovanni. *Assistente al laboratorio d'intaglio* Ferraris Giovanni. *Assistente al laboratorio di tessitura:* Bona.

La Scuola Professionale di Biella istituita con R. Decreto del 27 ottobre 1869, comprende quattro sezioni: (I) Delle costruzioni; (II) Dei lavori fabbrili e meccanici; (III) Della fabbricazione dei tessuti; (IV) Dei lavori ornamentali. Il corso completo di ciascuna sezione è triennale. Ha corsi serali, speciali e straordinari, laboratori di chimica, di tessitura, di tecnologia, di meccanica, di plastica, di intaglio; collezioni di modelli, macchine ed apparati relativi alla costruzione, alla meccanica, alla tecnologia e collezioni di prodotti diversi.

Nello stesso istituto è annessa la biblioteca municipale. Concorrono a mantenerla il Governo, la Camera di Commercio, la Provincia, il Comune.

Oltre a ciò la Scuola trovò e trova altri benefattori fra i quali sono da segnalare il senatore belga Giorgio Montefiore Levi, la vedova del comm. Giuseppe Poma, il comm. Eugenio Bona della ditta V. E. Bona di Carignano, il quale a memoria del compianto suo fratello cav. Valerio, dispo-

se una somma pel miglioramento della Sezione tessitura e il comm. E. Berruti, gli eredi del cap. Bora donarono recentemente L. 10.000. Nel 1907 il comm. F. Piacenza, donava la somma di L. 100.000 per l'impianto di un laboratorio-scuola, che sarà intitolato al suo nome.

Biblioteca Municipale annessa alla Scuola Professionale — Fu fondata nel 1876 colla prima donazione di 12.000 volumi fatta dal compianto cav. Giuseppe Venanzio Sella. Fu arricchita in seguito mediante le donazioni di Quintino Sella, del dottor Cesare Regis, dell'avv. T. Ferrarotti, e di altri. Annualmente si spendono L. 700 sul bilancio della Scuola Professionale per l'acquisto di nuove opere.

Ora la biblioteca conta 10.000 opere, distribuite in circa 25.000 volumi, nonchè circa 1500 opuscoli di cui si sta compilando il catalogo per cura del Bibliotecario Prof. Marcello Oppezzo coi tipi dello Stabilimento Tipografico G. Testa di Biella.

La biblioteca è aperta al pubblico quattro ore al giorno secondo l'orario che è pubblicato nell'atrio della Scuola.

Bibliotecario Prof. Marcello Oppezzo.

Biblioteca del Liceo. (Sede: Piazza Cavour). Annessa al Liceo vi è la biblioteca, la quale conta circa 10.000 volumi fra i principali donatori sono da notarsi gli eredi del dott. Regis, che donarono circa 1710 volumi, l'avv. Demarchi, il quale legò la magnifica collezione del compianto Jacopo Durandi di Santhià (oltre 3000 volumi), l'avv. prof. Luigi Guelpa ed altri.

Per cura del bibliotecario prof. cav. Roccavilla è stato compilato il catalogo dei libri esistenti, stampato coi tipi dello Stabilimento Tipografico G. Testa, e pure mercè le cure del suddetto professore la biblioteca venne riordinata e resa accessibile ad ogni cetto di persone.

La biblioteca fu istituita per uso degli allievi delle scuole secondarie; è pure aperta, nei mesi invernali, al pubblico nelle ore d'ufficio e con un orario serale settimanale: la tassa di abbonamento annuo per l'esportazione dei libri è di L. 2 per ogni persona sonvi, nella biblioteca volumi recentissimi di scienze, di filosofia, di storia, di enciclopedia, contiene pure una pregevole raccolta di fotografie artistiche e libri d'arte, i quali appunto sono adottati per l'insegnamento della storia dell'arte. Durante l'anno scolastico 1907-908 si ebbero vari doni di libri, fra cui debbono essere segnalati quelli dell'avv. cav. E. Minero, ing. Comm. Corradino Sella, avvocato prof. E. Ottolenghi e Fortunato Valle. Parimenti L. 150 furono donate dal sig. Sisto Cucco per acquisti di libri e L. 200 dal comm. C. Sella per il prestito gratuito dei libri a favore dei Soci della Società degli Operai di Biella. Furono pure regalati pel museo comunale, in formazione, dal signor Ettore Amosso alcuni oggetti etruschi, tolti da una tomba trovata a Toscanella, e dal comm. ing. Corradino Sella una ricca importantissima raccolta di oltre 1200 monete alessandrine e tolomaiche nonchè una preziosa collezione di parecchie centinaia di scara-

bei, di idoletti ed emuleti egiziani, doni su cui è giusto richiamare l'attenzione e la riconoscenza della cittadinanza biellese.

Bibliotecario è il prof. cav. Alessandro Roccavilla.

Scuola serale di Commercio. (Fondata nel 1902 dal Collegio dei Ragionieri di Biella - VII anno scolastico).

Materie d'insegnamento.
 Aritmetica Generale Fasanotti rag. Enrico
 Contabilità Corte prof. rag. Ermanno
 Computisteria »
 Corrispondenza comm. Italiana Arduini rag. Guido
 Lingua francese Guazzoni prof. cav. Achille
 Diritto Commerciale Signorelli rag. Vittorio

Tassa annua d'iscrizione: L. 3 per ogni materia.

Regio Ginnasio « Quintino Sella ». Sede Piazza Cavour, 4. — *Direttore* Dott. Prof. Ernesto Bicocco.

<i>Professori</i>	Anfossi Paolo	Ordinario	Classe 1 ^a
»	Giuseppe Ferraris	»	2 ^a
»	Guido Noli	»	3 ^a
»	Ernesto Bicocco	»	4 ^a
»	Luigis Regis	»	5 ^a
»	Ing. Giacomo Ferraris di Matematica e Scienze Naturali.		
»	Cav. Achille Guazzoni, ordinario di Lingua Francese.		

Insegnante di ginnastica A. Mazzucchelli.

Bidello-Custode Paolo Vergnasco.

Scuola Tecnica Pareggiata. — Sede Piazza Cavour, 4. *Direttore* Cav. Prof. avv. Fortunato Maglioli.

Professori ordinari Sezione Maschile Ing. Giovanni Cucco, Matematica, Lingua Francese Lorenzo Fenoglio, Lingua italiana Celestino Gurgo, Calligrafia e Computisteria. *Straordinari* Zublena cav. Pefro, Fisica e Storia naturale. Michele Scarzello, Disegno. Giuseppe Isnardi, Storia e Geografia.

Insegnante di ginnastica A. Mazzucchelli.

Bidello-Custode Stefano Basso.

Scuola Tecnica « Eva Sella » (Sezione femminile). Sede Piazza Cavour, casa Galoppo.

Professoressa ordinaria Maria Bachelet, Lingua francese. Adelaide Sopetto, Lingua italiana, Storia e Geografia.

Professore di disegno Remo Borrione.

Professoressa straordinaria di Matematiche Maria Soave.

Liceo Pareggiato. Sede Piazza Cavour, 4. — *Presidente* Cav. Prof. Avv. Fortunato Maglioli.

Professori ordinari Cav. Prof. Avv. Maglioli Fortunato, Matematiche. Edoardo Barbero, Latino, Greco, Tedesco e Storia della Cultura greca. Cav. Alessandro Roc-

cavilla, Italiano, Filosofia e Storia dell'arte. — Cav. Pietro Zublena, Fisica, Chimica e Storia Naturale. *Straordinario* Ruggero Battistella per la Storia Civile. *Preparatore* Coda Carlo. *Insegnante di ginnastica* A. Mazzucchelli. *Bidello-Custode* Paolo Vergnasco.

SCUOLE ELEMENTARI COMUNALI.

Il Comune di Biella conta per l'istruzione dei fanciulli e delle fanciulle 31 classi nelle scuole urbane e 7 nelle rurali, un totale quindi di 38 classi. Gli edifici scolastici per le scuole elementari si trovano in Via Orfanotrofio, angolo via Ravetti e via Arnulfo, angolo via Pietro Micca e Rione Vernato Piazza Cossato; la direzione ha sede in via Arnulfo.

Alla immediata direzione delle scuole elementari si hanno 38 insegnanti, 31 nelle urbane e 7 nelle rurali. Oltre i 38 insegnanti addetti all'insegnamento, il Comune provvede pure 4 supplenti e un direttore.

Ogni anno, tra obbligati e non obbligati, frequentano le scuole pubbliche circa 1600 iscritti dei quali si presentano agli esami 1450 e di questi l'80 % ottengono la promozione.

Insegnanti scuole maschili e miste. Cazzola Antonio, Berruti Giuseppe, Ghiglione Carlo Alberto, Ghietti Cesare, Guglielmo Giacinto, Rossetti Gaspare, Gambarova Cesira, Gatto Rosa, Sappino Vittoria, Biasetti Pierina, Malpangotto Teresa, Rossi Giovanna, Carpignano Ermelinda, Vielti Blesilla, Calcagno Giuseppina, Mestrino Rosetta, Uslenghi Delfina, Sesta Cerutti, Rossetti Pierina (*Barazzetto*), Lavioso Ester (*Vandorno*), Bozzalla Maria (*Vandorno*), Serazio Giuseppina (*Vandorno*).

Insegnanti Scuole femminili. — Trompej Rosina, Merlo Cornelia, Robert Felicita, Rossetti Luigia, Pedrazzo Cesira, Viola Edvige, Gera Innocenza, Ferro-Borrione Annita, Ghibaudo Clotilde, Peretti Ermenegilda, Serazio Edvige (*Pavignano*), Rey Giuseppina (*Barazzetto*), Battetta Adele (*Vandorno*), Ramella Pierina (*Oropa*).

Ispettrici delle scuole femminili. Per le scuole urbane Manfredi-Calliano, Vaciago-Boglietti Maria, Mosca Irma, Levis Giovanna, Aglietta Ermenegilda-Strona.

Scuola serale elementare per gli adulti. — Possono essere iscritti gli adulti anche illetterati e tutti coloro che non sono più obbligati a frequentare le scuole elementari per gli effetti della legge 8 luglio 1904.

L'insegnamento viene impartito dagli insegnanti elementari, i quali svolgono il programma governativo 29 gennaio 1905.

Direttore didattico delle scuole elementari della città e sobborghi *Michele Maccagno*.

Il Patronato Scolastico. (Sede: Presso la Direz. Scuole elem. via Arnulfo), a beneficio delle scuole elementari inferiori del comune di Biella fu istituito regolarmente con statuto proprio, il 17 aprile 1897

Sorse il Patronato in Biella con 25 soci fondatori e 180 soci circa, paganti annualmente 340 azioni del valore di L. 3 ciascuna.

Il Patronato delle Scuole Elementari Comunali di Biella ebbe nel 1907

Quote Soci annuali (N. 80), concorsi e sussidi diversi, proventi diversi, offerte e oblazioni, interessi su somme depositate per un'entrata totale di L. 4.744,78 ed un'uscita totale di L. 1.232,90 per provviste libri e quaderni, provviste diverse, inservienti.

Attualmente il suo patrimonio ammonta a L. 9.320,68.

Nell'anno scorso gli alunni beneficiati in libri e quaderni furono 615, di indumenti 508.

Quaderni distribuiti	10,375
Libri distribuiti	1,178
Grembioli	197
Tagli stoffa per vestito	153
Vestine per bambine	111
Maglie, mutande	280
Scarpe zoccoli	75
Mantelli	11
Oggetti vari	65

Presidente Mecco avv. Nestore. *Vice-Presidente* Assauto Giuseppe farmacista. *Delegato dal Consiglio Comunale* Vallino cav. Domenico. *Consiglieri* Allara Rinaldo, libraio; Roccaavilla prof. cav. Alessandro; Thèdy Emilio; Savio avv. Umberto. *Sindaci* Cucco A. e Trompei I. *Comitato delle Patronesse* Pres. Signorina Conti, insegnante. *Tesoriere* Pellosio cav. Pietro (Banca Pellosio), Biella.

Ricreatorio per gli alunni delle scuole municipali. — Per iniziativa di persone benemerite dell'istruzione popolare, si è fondato in Biella un Ricreatorio ove si raccolgono dopo scuola e nei giorni di vacanza non festivi, gli alunni delle classi elementari che, per discreta condizione economica delle loro famiglie, possono sborsare una lieve tassa mensile.

Sono dispensati da questa tassa gli allievi delle scuole

Premiata Fabbrica
DI BIRRA ED ACQUE GAZOSE
G. Menabrea e Figli - Biella

elementari che dal Patronato Scolastico vengono riconosciuti poveri.

Oltre guidare i fanciulli nell'adempimento dei compiti scolastici si ha cura di migliorare le loro forze fisiche, morali ed intellettuali coi mezzi più razionali che offre il divertimento. Maestri e docenti vanno a gara nel prestare ai bimbi del Ricreatorio le loro solerti ed affettuose cure. Speriamo che a questi poveri fattori dell'avvenire non manchi almeno la riconoscenza delle persone di cuore.

Il Ricreatorio è posto sotto la dipendenza del Sindaco ed è aperto negli edifici scolastici municipali.

La Direzione e l'Amministrazione dell'Istituto è affidata al Direttore delle Scuole Elementari.

All'onorevole Municipio si deve l'insigne beneficio di questa provvida istituzione, e si nutre fiducia che l'opera del Comune, a vantaggio delle scuole del popolo, non si arresterà a quanto si è solo iniziato, ma che i bambini dell'operaio potranno presto godere di un altro cortile ombreggiato da piante, dell'illuminazione e di altre sale, del riscaldamento della palestra, nonchè di vasche disposte nel cortile ed atte ad ottenere, se non un bagno, una certa pulizia.

ISTITUTI SCOLASTICI PRIVATI MASCHILI E FEMM.

Collegio Convitto Manzoni con annesso ricreatorio educativo, via S. Filippo, N. 47-49.

Collegio Convitto Civico, piazza Cavour.

Istituto Fratelli delle Scuole Cristiane, Via Teatro Soc., 5.

Corso Elementare Corso di perfezionamento (Scuole Tecniche), con annesso Circolo « Excelsior » per lo sviluppo fisico e morale dei Giovani.

Istituto Femminile Crivelli, Via Seminari, 4.

Istituto di educazione femminile di S. Caterina, via Orfanotrofia, diretto dalle Dame Inglesi.

Istituto Femminile Manfredi, rione del Piazza.

Istituto Losana, via Garibaldi.

Istituto Salesiano, ang. vie Vitt. Eman. e Galeleo.

Scuola Superiore Femminile « Eva Sella », piazza Cavour, (con sussidio e controllo dal Municipio di Biella).

Laboratorio Maglierie a Macchina

M BULGARINI

Biella — Via Umberto, N. 23 — Biella

Calze, Mutande, Corpetti, Copribusti, Sottane.

Canottiere, Sciarpe, Figaros, Spencers, ecc.

Confezione perfetta Finitezza accuratissima — Puntualità.

Prezzi modicissimi.



Parte Giudiziaria

PRESIDENTE DEL TRIBUNALE: Martinengo cav. avv. Giuseppe.
 PROCURATORE DEL RE Isnardi cav. avv. Francesco.

Tribunale Civile e Penale Sezione I. - Promiscua
Presidente Martinengo avv. cav. Giuseppe. — *Giudici*
 Marioni Giuseppe Francesco e Davari Achille. *Aggiunto*
giudiziario Mongardi Andrea. Sezione II Promiscua.
Presidente Marchetti di Muriaglio cav. nob. Guido.
Giudici Molo Luigi, Marioni F. G., Ponza di S. Martino
 Carlo. *Giudice istruttore* avv. Maggiore Antonio.
Cancelliere Segretario del G. I. Allora Carlo *Segretario*
Pres. del Tribunale Pandini Ernesto.

Camera di Consiglio Penale *Presidente* Marchetti
 di Muriaglio. *Relatore* Procuratore del Re. *Membro*
 Presidente dell'Ordine degli avvocati, o suo delegato.

R. Procura — Procuratore del Re Isnardi cav. Francesco.
Sostituto Procuratore Avv. Tedeschi *Segretario*
 Piccinelli Carlo.

Commissione gratuito patrocinio. — *Presidente* Mag-
 giora Antonio. *Presidente aggiunto* Marchetti di Mu-
 raglio. *Relatore* Procuratore del Re. — *Membro* *Pre-*
sidente del Consiglio dell'Ordine degli Avvocati o suo de-
 legato.

Cancelleria. *Cancelliere capo* Cordara Francesco. —
Vice Cancelliere Lanza Difendente *Vice Cancellieri ag-*
giunti Fedeli Terredo, Pandini Ernesto, Allora C., Ferrero
 Carlo, Guabello Dario, Guido Luigi, Bernocco Paolo, Ca-
 sorati G., Piccinelli Carlo, Gatti Alessandro.

Ufficiale Giudiziari. Basso G. B. - Greggio Mariano.
 Giorni di udienza. I. Sezione (civile) martedì e venerdì
 ore 9. (Penale) Lunedì. II Sezione (civile) Sabato. —
 (penale): mercoledì e giovedì, ore 9.

R. Pretura di Biella. *Pretore.* Aimone Marsan Ba-
 silio (Giudice delegato). *Vice Pretore.* Artina Gastone.
Cancelliere Gilardino Giovanni. *Vice Cancellieri*

Sola Beniamino, Vigo Albano, Drovetti Gio. *Ufficiali Giudiziari* Fiore Francesco e Radice Giosuè.

Pretori Onorari Avvocati Mecco Nestore, Paolo Castelli, Amosso cav. Paolo.

La circoscrizione pretoriale comprende n. 19 comuni con 50.000 circa abitanti cioè Biella, Benna, Candelo, Castellengo, Chiavazza, Cossila, Gaglianico, Masazza, Mottalciata, Pettinengo, Ponderano, Pralungo, Ronco, Rosazza, Sandigliano, Tollegno, Verrone, Villanova, Zumaglia.

Tutti i suddetti uffici giudiziari hanno sede nel Palazzo Giustizia in via Vittorio Emanuele, n. 10.

R. Conciliatura. Sede: Palazzo Municipale, via Ospizio d'Oropa, n. 6. *Conciliatore* Corte cav. avv. Riccardo.

Vice Conciliatori Ripa avv. Paolo, Rainero avv. Alfredo. *Cancelliere* Frignocca avv. Isidoro.

Orario Udienza ogni venerdì dalle ore 14 alle 18. Lunedi (cancelleria) dalle 8 alle 12.

Collegio dei Proviviri. — Sede in Biella e Mosso Santa Maria (Biella).

Il Collegio dei Proviviri istituito con R. Decreto 27 marzo 1898 per le industrie tessili del cotone e della lana con sede a Biella ha giurisdizione nei Comuni di Biella, Andorno Callabiana, Camburzano, Casapinta, Chiavazza, Cosato, Miagliano, Muzzano, Occhieppo Inferiore, Occhieppo Superiore, Pollone, Pettinengo, Pralungo, Sagliano Micca, Sordevolo, Strona, Tollegno e Vigliano Biellese. — *Presidente* Ottolenghi cav. Giuseppe, via Umberto.

Il Collegio dei Proviviri con sede a Mosso S. Maria e di cui ne è Presidente un magistrato giudice, ha giurisdizione nei comuni di Mosso S. Maria, Camandona, Coggiola Crevacuore, Croce Mosso, Flechia, Guardabosone, Pianceri, Pistolesa, Portula, Pray Trivero, Valle Inferiore Mosso, Valle Superiore Mosso e Veglio cioè nei principali Comuni industriali.

Recentemente venne pure istituito il Collegio dei Proviviri per le Industrie metallurgiche e meccaniche, con giurisdizione in tutto il circondario di Biella di esso ne è Presidente l'avv. Giulio Vitale, banchiere in Biella, via Umberto, e il Collegio dei Proviviri per le industrie edilizie del quale ne è Presidente l'ing. prof. Francesco Personalì, (Via Seminari, Biella).

Consiglio dell'Ordine degli avvocati. — *Presidente.* — *Tesoriere* Minero cav. Efisio. — *Segretario:* Olivetti Vittorio.

Consiglio di Disciplina dei Procuratori. — *Presidente:* Bersano cav. Francesco. — *Tesoriere* Giachetti Carlo. *Segretario* Neri Luigi.

Consiglio notarile. Sede: Via Vitt. Eman., 19. — *Presidente* Angiono Giuseppe. *Segretario* Ramella cav. Ernesto. *Tesoriere* Bellia Camillo. *Consiglieri effett.:* Mussone Giovanni, Gallo Augusto, Vercellone avv. Carlo.

Consiglieri supplenti: Bozino avv. Aurelio, Maggia caus. Francesco, Pavignano Oreste.

Archivio notarile. Sede Piazza Cavour *Conservatore* Amosso not. Efisio. — *Archivista:* Rolando Severino. *Copista* vacante *Diurnista,* Portigliotti Giovanni.

Residenze Notarili nel Circondario di Biella.

Palazzolo Francesco	Masserano
Giletti Dott. Bartolomeo	»
Notaio da nominarsi	Mezzana
Pavignano Oreste	Mongrando
Borrione Dott. Martino	»
Gallo Augusto	Mosso S. Maria
Notaio da nominarsi	»
Ramella Dottore cav. Ernesto	Biella
Piantino cav. Fedele	Mottalciata
Vercellone Dott. Carlo	Netro
Bellia Camillo	Pettinengo
Schiapparelli Ernesto	Pollone
Craveia Dott. Cesare	Pralungo
Caucino Bonaventura	Sagliano Micca
Garzena Dott. Alberto +	Salussola
Maggia Francesco	Sordevolo
Bozzino Dott. Aurelio	Sostegno
Seira Giovanni Battista	Trivero
Comotto Dott. Achille	Viverone
Mares Dott. Alessandro	Zubiena
Pevarano Alessandro e Buscaglia Evasio	Andorno Cacc.
Recanzone Pietro Antonio	Bioglio
Torelli Dott. Eugenio	»
Balocca Dott. Luigi	Brusnengo
Notaio da nominarsi	Camandona
Maciotta Giuseppe	Campiglia-Cervo
Mussone Cav. Giovanni	Candelo
Bollea Dott. Crescente	Cavaglia
Tua Dott. Alfonso	»
Ametis Dott. Delfino	Coggiola
Paschetto Basilio e Recanzone P. A.	Cossato
Notaio da nominarsi	Biella
Faccio Dott. Giovanni	»
Sandretti Dott. Giuseppe	Crevacuore
Coggiola Dott. Luigi	»
Destefanis Dott. Proto	Graglia
Antonino Mario	Magnano

CONFEZIONI PER SIGNORA ANGIOLINA DELPIANO

da SPOSA e da BATTESIMO Ved. **Pizzala** —
BIELLA, Via Umberto (accanto alla Sartoria Busancano)

Specialità Biancheria confezionata Ricco assortimento di
camiciette e sottane Accuratezza e precisione

RISTORANTE
COMFORT MODERNO

LUCE ELETTRICA
DOCCIE - BAGNI - CALORIFERI

BIGLIARDO - GARAGE

Pensioni e facilitazioni per famiglie

Albergo Pensione
VITTORIA

Casa raccomandata - Aperta tutto l'anno

SAGLIANO MICCA (Andorno-Bagni)

In prossimità degli Stabilimenti Idroterapici di Andorno

Medesima Casa:

ALBERGO MOLOGNA - Piedicavallo

Valle d'Andorno - Altitud. m. 1030

Centro per escursioni
e passeggiate nelle Valli Sesia e Gressoney

Peraldo Jon Scotta, proprietario

TELEFONO INTERCOMUNALE 09



Parte Ecclesiastica

Diocesi. La Diocesi di Biella, istituita con bolla pontificia del 1 Giugno 1772, venne staccata dalla sede vescovile di Vercelli con 111 parrocchie; soppressa però con la bolla primo giugno 1803, fu poi ricostruita con altra del 17 luglio 1817

Questa Diocesi con una popolazione di circa 170.000 abitanti, è suddivisa in 21 vicariati ed ora di 114 parrocchie, fra cui Carisio, Nebbione e San Damiano del Circondario di Vercelli e formante il vicariato di Carisio.

Le parrocchie appartenenti ai mandamenti di Creva cuore e Masserano fanno parte dell'Archidiocesi di Vercelli.

Vescovo. Mons. Giovanni Andrea Masera, via Vescovado, Palazzo Vescovile.

Curia Vescovile. *Vicario Generale:* Norza teol. Pietro. *Cancelliere vescovile* Iorio canonico don Giovanni. *Pro Cancelliere* Ronco can. D. Pietro, notaio apostolico. *Avvocato fiscale della Curia* Bersano cav. avv. Franc. *Promotore della Curia* Costa D. Felice.

Capitolo della Cattedrale. Maja teologo Eliseo, Jorio D. Giovanni, Trivero teol. D. Antonio, Norza teol. D. Pietro, Pollo D. Flaviano, Tarello pro. D. Antonio, Buscaglia teol. D. Basilio, Ronco D. Pietro, Botta D. Giuseppe, Cominetti don Guido, Costa D. Felice, Viola D. Annibale.

FERRARO & MELIGA

Paste Alimentari

BIELLA - Piazza S. Paolo - BIELLA

Seminario Maggiore. Rettore, Norza can. predetto. *Direttore spirit.* Botta can. D. Giuseppe. *Professori* Teol. Trivero, di morale; Canova teol. Edoardo, di dogmatica, Buscaglia teol. Basilio, di sacra scrittura, Botta D. Giuseppe di sacra liturgia, Gromo teol. Alessandro di filosofia.

Biblioteca del Seminario. — *Bibliotecario* Canova. *Sub economo dei beni ecclesiastici e benefici vacanti.* Minero cav. Efisio, via S. Filippo (Biella).

Parroci della città e sobborghi. *Cattedrale* Botta can. teol. don Giuseppe. *Barazzetto* Pisani cav. can. D. Felice, prevosto *Pavignano* Don Mino prevosto. *Piazza* Costa Don Felice, arciprete. *Vandorno:* Barberis D. Vincenzo, prevosto. *Vernato* Zanotti D. Angelo, prevosto.

Collegiata d'Oropa (Vedi Santuario d'Oropa).

Culto Evangelico. Via Funicolare, Casa Cappellano. *Pastore* Dott. Enrico Meyner, via Torino (Borgonuovo). *Ufficiatura:* la prima e la terza domenica d'ogni mese nelle ore antimeridiane.

ORDINI RELIGIOSI.

Suore Gaetanine — Via Seminario, 15.

Suore di S. Eusebio — Assistenza infermi — Sede Via Umberto, 40.

Suore Rosminiane Assistenza ed Istruzione — Sede Via Garibaldi e Corso del Piazza.

Istituto dei Salesiani di D. Bosco dell'Ordine dei Missionari Istruzione ed Educazione — Sede Via Galileo e Via Vittorio Emanuele. — *Direttore:* D. Spriano.

Oratorio di S. Filippo, retto dai R. P. Filippini — Sede presso la Chiesa di S. Filippo, Via S. Filippo, Palazzo dei Filippini.

Caffè Espresso  **Salvatore**
 **Mighela**

Servizio istantaneo - Squisiti Vini Sardi

BIELLA, Via Umberto, 22 già **Ristorante Pistarini**



Istituti di Credito

Banca Biellese. Società Anonima. Capitale un milione versato. *Consiglio d'Amministrazione* *Presidente:* Magnani ing. cav. Pietro *Vice-Presidente* Canepa cav. Eugenio. *Segretario* Amosso Ernesto. *Consiglieri* Biglia cav. Gio. Batta, Gaia Geometra Costantino, Petiva cav. Federico, Rosazza Giov. Eugenio, Vaciago cav. Antonio, Vercellone cav. Antonio, Vercellone cav. Celestino, Vigna cav. Pietro. *Sindaci Effettivi* Borla Pietro, Coda Zabetta cav. Felice, Grupallo ing. Quinto. *Sindaci supplenti* Bona ing. cav. Alcide, Rosazza Pela Marco. *Direttore* Parisi rag. Giuseppe *Cassiere* Bellia Eugenio. *Custode* Motta Quinto.

Banca Commerciale Italiana. Fondata nel 1894 con Sede Centrale a Milano. Capitale sociale L. 105,000,000. Versato interamente. Fondo di riserva ordinario Lire 21,000,000. Straordinario L. 13,947,119,37

Ufficio della *Succursale di Biella* in via Ospizio d'Oropa, N. 4, vicino al Municipio. *Direttore* Minoletti cav. rag. Stefano. *Vice-Direttore* Guastalla Salvador. *Cassiere* Maffiotti Ottavio - *Procuratori* Bianco rag. Benedetto e Riva Eustacchio.

Cassa di Risparmio. Sede Angolo via Arnulfo e Seminari. *Presidente* Serralunga comm. G. B. *Vice-Presidente* Iorio can. D. Giovanni. *Amministratori* Bersano cav. avv. Francesco; Petiva cav. Federico; Rey Secondino (nom. dal Cons. Com.). *Segretario Ragioniere* Comotto rag. Ettore *Tesoriere* Pozzo geom. Ottavio.

Opera Pia di S. Paolo di Torino. Istituto di Credito Fondiario. *Agente per Biella* Cucco ing. Luigi, via Vescovalo.

Banca d'Italia. Sede dell'Agenzia di Biella, via Garibaldi, 8. *Direttore* Sig. ing. Giorgio Pastore. *Cassiere* Avv. G. B. Rombo. *Ragioniere:* Vittorio Signorelli. (Nuova sede in costruzione Via XX Settembre, proprio della Banca).

Società Anonime.

Ferrovia Santhià-Biella Sede in Torino Capitale versato L. 4.500.000. (Componenti l'Amministrazione, vedi nella rubrica *Ferrovie*).

Società Generale di Ferrovie Economiche. Con sede generale a Bruxelles. Capitale versato L. 16.000.000. **Rete Biellese** Linea Biella, Cossato Valle Mosso; Biella, Andorno-Balma, Biella Occhieppo Inferiore Mongrando. (Componenti l'Amministrazione vedi rubrica *Ferrovie*).

Società Anonima di Tram Vercellesi. — Sede in Vercelli. Capitale versato L. 4.000.000. - Linee Vercelli-Trino, Vercelli-Aranco, Vercelli-Biella. Direzione in Vercelli. (Componenti l'Amministrazione vedi *Ferrovie*).

Ferrovia della Valle Sessera Coggiola-Grignasco Capitale L. 1.000.000; sede amministrativa in Torino **Presidente del Consiglio** Cav. Antonio Boggio — **Vice presidente** Comm. Francesco Ceriana **Segretario con firma e rappresentanza** Avv. Giuseppe Boggio - Torino.

Società Nuova Funicolare Elettrica. Capitale sociale L. 50.000 Sede: Biella-Piazzo, via A. Avogadro. **Presidente** Miglietti Giuseppe. **Amm. Delegato** Fogliano cav. Giovanni. **Segretario** Signorelli rag. Vittorio. — **Direttore Capo servizio**: Chiappo Mario.

Costituenda Società Anonima per la Ferrovia-Tramvia Biella-Oropa. Sede in Biella Capitale sociale Lire 1.500.000. **Promotori** Perrone geom. Maggiorino, Halencke Augusto, Martinazzi Roberto, Magnani Guido, Copperi Giuseppe, Musso Carlo, Perrone Faletti Emilio, Martinazzi Angelo. Rappresentanti in Biella Studio geom. G. M. Bertola, via Ospizio d'Oropa - Tel. 3-80.

Banca Biellese. Società Anonima Capitale un milione versato. Sede Via Ospedale, 7, palazzo proprio. **Consiglio d'Amministrazione** **Presidente** Magnani ingegner cav. Pietro. **Vice-Presidente** Canepa cav. Eugenio. **Segretario** Amosso Ernesto. **Consiglieri** Gaia geom. Costantino, Petiva cav. Federico, Rosazza Giov. Eugenio, Vaciago cav. Antonio, Vercellone cav. Antonio, Ver-

celone cav. Celestino, Vigna cav. Pietro. **Sindaci effettivi** Borla Pietro, Coda Zabetta cav. Felice, Grupallo ing. Quinto. **Sindaci supplenti** Bona ing. cav. Alcide, Rosazza Pela Marco. **Direttore** Parisi rag. Giuseppe. — **Cassiere** Bellia Eugenio.

Banca Commerciale italiana. Fondata nel 1894 con Sede Centrale a Milano. Capitale sociale L. 105.000.000. Versato interamente. Fondo di riserva ordinario L. 21 milioni. Straordinario L. 13.947.119,37

Ufficio della **Succursale di Biella** in via Ospizio d'Oropa, N. 4, vicino al Municipio. **Direttore** Minoletti cav. rag. Stefano **Vice-Direttore** Guastalla Salvador. **Procuratori**: Riva Eustacchio e Bianco rag. Benedetto. **Cassiere** Maffiotti Ottavio. — **Capo-Contabile** Bianco rag. Benedetto.

Cassa di Risparmio di Biella e Circondario Sede Angolo via Arnulfo e Seminari **Presidente** Serralunga comm. G. B. **Vice-Presidente** Iorio can. D. Giovanni. — **Amministratori** Bersano cav. avv. Francesco Petiva cav. Federico Rey Secondino **Segretario-Ragioniere** Comotto Ettore **Tesoriere** Pozzo geom. Ottavio.

Opera Pia di S. Paolo di Torino (Beneficenza e Credito). Istituto di Credito Fondiario. **Agente per Biella** Cucco ing. Luigi, via Vescovado.

Banca d'Italia. Sede dell'agenzia di Biella, via Garibaldi, 8 **Direttore** Sig. ing. Giorgio Pastore **Cassiere** Avv. G. B. Rombo. **Ragioniere** Signorelli Vittorio.

Società Anonima Acqua Potabile. — Sede Biella — Capitale L. 300.000 diviso in 1200 azioni da L. 250. **Presidente** Minero cav. avv. Efisio. **Direttore tecnico** Cucco ing. Luigi. **Segreteria e Cassa** Esercita dalla Cassa di Risparmio di Biella, via Arnulfo.

Società Anonima Gas e Acque. Sede in Biella, via S. Eusebio, 2, Porta Torino. (Capitale L. 300.000). — Stabilimento per la produzione del gas in Chiavazza. — **Uffici di direzione**: Biella, via S. Eusebio. **Direttore** ing. Annibale Picchio. **Segretario**: Arduino Vittorio.

LIQUORE
TONICO DIGESTIVO
DITTA ALBERTO
BENEVENTO

STREGA

Esposiz. internaz. Milano 1906 Fuori concorso Membro della Giuria



Telefono Intercomunale 13-57
ING. CINZIO BAROSI TORINO
Corso S. caridi, 31
RAPPRESENTANTE DELLA DITTA
SOCIÉTÉ GENEVOISE - Ginevra
Macchine per la Fabbricazione del Ghiaccio

Società Anonima pel Ghiaccio Artificiale Capitale lire 100.000 Sede Viale Regina Margherita. — *Presidente* Picchio ing. Annibale *Vice-Presidente* Becchio cav Giuseppe — *Amministratori* Amosso Ernesto, Guelpa Camillo, Ottolenghi cav. Giuseppe, Ormezzano Ilario, Fogliano cav. Giovanni, Picchio Annibale. *Sindaci effettivi* Amosso Ernesto, Gallo Achille, Bellia Eugenio, Ceschino Giuseppe, Minoletti rag. Stefano *Sindaci supplenti* Vineis Cesare, Magnino Luigi. — *Segretario* Rag. Ruta Domenico *Cassiere* Banca Biellese, via Ospedale, Biella.

Società Elettrica Alla Italia — Sede Centrale Torino — Biella via Palazzo Giustizia, n. 20 palazzo proprio. *Direttore*: Ing. Maccheroni Guido.

La *Elettricità Alla Italia*, Società Anonima con sede a Torino fu costituita con atto 11 febbraio 1896, con un capitale iniziale di L. 1.900.000 successivamente portato a lire 5.000.000 (Assemblea Generale del 3 Marzo 1907) ed a lire 15.000.000 (Assemblea Generale del 29 Novembre 1897). Di quest'ultimo aumento L. 5.000.000 vennero emesse in Aprile 1898 e L. 5.000.000 in Aprile 1908, di modo che il capitale azioni completamente versato è ora di L. 15.000.000 diviso in 60.000 azioni da L. 250 ciascuna.

Oggetto della Società è la produzione e l'utilizzazione sotto qualsiasi forma od applicazione industriale dell'energia elettrica la fabbricazione, il commercio e l'applicazione del relativo materiale l'acquisto, la locazione, o la rivendita di diritti d'acqua, l'assunzione, l'esecuzione e l'esercizio di concessioni di forze idrauliche; l'assunzione e la partecipazione in impianti elettrici od affini, promuovere e partecipare alla formazione di Società allo stesso scopo; l'assunzione di concessioni, la costruzione e l'esercizio di ferrovie e tramvie elettriche e di qualsiasi impresa di trazione elettrica, compiere tutte le operazioni finanziarie atte a raggiungere lo scopo sociale.

La Società dispone nelle sue varie centrali di Torino, Biella, Bussoleno, Funghera e Ponte dei Preti di una forza di 27.400 cavalli per la produzione dell'energia elettrica e per la locazione si è assicurata un'altra forza di 9.850 cavalli, ciò che porta a 37.250 cavalli di forza completa di cui dispone.

Lo sviluppo graduale che ha preso il collocamento della corrente elettrica a Torino e dintorni, nonchè a Biella è dimostrato dai dati seguenti non compresi i 1000 cavalli di forza forniti ai tramways ora di proprietà del Municipio di Torino.

Gli introiti degli esercizi furono per l'anno 1907, di L. 4.800.910,79; nei primi tre mesi del 1908 gli incassi sono stati di L. 1.428.482,28 contro L. 1.219.770,76 durante lo stesso periodo dell'anno precedente.

Per l'esercizio 1907 fu corrisposto agli Azionisti un dividendo di L. 12,50.

Società Elettrochimica Pont S. Martin. Sede via Cavour, 11 *Direttore* Ing. Fidora Ferruccio. Uffici a Vallemosso, casa A. Borrino.

Stabilimento Meccanico con fonderia. Sede via Lamarmora, 15. Capitale L. 1.000.000. *Presidente del Consiglio d'Amministrazione* Petiva cav Federico. *Segretario*: Amosso Ernesto. — *Direttore tecnico dello Stabilimento*: Ing. Pier Camillo Oglietti.

Colonificio Fratelli Poma fu Pietro. Sede centrale Torino. Stabilimenti a Biella, via Lamarmora; Occhieppo Inferiore e Miagliano.

Maglieficio Calliano Pietro Sede Strada per Occhieppo, località Cascina Tecchio altra sede via XX Settembre, Biella. *Presidente* Ing. Giovanni Canova. — *Vice Presidente*: Poma Ernesto. *Consiglieri* Calliano cav. uff. Pietro, Alessandro Zoia, avv comm. Enrico Zaccaro, Poma ing. Giovanni. *Direttore generale* Azerio Calliano Pietro. *Sindaci effettivi* Manfredi cav avv. Rodolfo; Ormezzano Ilario; Rag. Lodovico Marioni. *Supplenti* cav. Giovanni Ramasco e Pierino Canova. *Direttore generale dell'Azienda* cav uff. Pietro Calliano, Biella.

Pettinatura Italiana Limited. Sede Fabbrica Vigliano. Uffici Via Umberto, 11, Biella. Capitale Lire 1.000.000. *Presidente* James Hill. *Amm. delegato in Biella* Carlo Trossi.

Lanificio Boussu. Sede Ponte della Maddalena, Biella. Capitale L. 1.000.000 *Presidente* Aimone geom. Mirole.

La Poligrafica Italiana (già Tipografia Commerciale). Società Anonima. Sede a Biella, via Ospedale, 8 Capitale sociale L. 100.000 aumentabile a L. 500.000. *Presidente* Ottina dott. Secondo. *Vice Presidente* Boerio cap. Vittorio *Sindaci effettivi* Cavalli prof. rag. Ettore, Manfredi cav avv. Rodolfo Rossi rag. Edoardo. *Amministratore delegato* Antoniotti dott. Augusto. *Direttore dell'Azienda* Solinas Bachisio, Biella.

Premiato ISTITUTO MANZONI BIELLA Via S. Filippo

Scuole Elementari Tecniche Pareggiate - R. Ginnasio - Liceo R. Scuole Professionali - Insegnanti speciali per la ripetizione sui lavori quotidiani di scuola ad esterni e a convittori Trattamento abbondante e civile Regime di famiglia razionalmente disciplinato da apposito regolamento interno - Sorveglianza, educazione accurate Accettazioni di convittori limitata ai pochi posti disponibili.

Programmi e schiarimenti al **Rettore Dr G. Menegazzi**

Società Anonima Cooperativa Biellese per la condizionatura della lana. Sede Via S. Eusebio *Presidente* Ottolenghi cav. Giuseppe. *Amministratori* Enrico Bozzalla, Ing. E. Bellimbau, cav. Reda Gregorio *Sindaci effettivi* Gallo Achille, Halenke Augusto, Scheider Daniele. — *Sindaci supplenti* Giuseppe Rivetti, Rag. Alfredo Segre.

Nel commercio delle materie tessili lavorate e gregge, per la proprietà che queste hanno di sorbire l'umidità dall'aria, e perciò contenendo sempre un certo quantitativo di acqua variabile a seconda delle condizioni igometriche si possono modificare alterando così i pesi delle singole partite di merce, avvengono spesso contestazioni e liti, ad evitare le quali si è sentita la necessità di una istituzione che estranea al venditore e al compratore, sorvegliando la serie numerosissima di vendite e di regolamenti di conti li garantisca da possibili errori, e da possibili frodi. Col processo della condizionatura si determina con esperimenti imparziali sicuri, indubitabili, il peso mercantile e legale delle materie tessili, e la percentuale delle materie grasse od estranee eventualmente presenti, il titolo e la resistenza e grado di torsione dei filati. Tutto questo è la funzione essenzialmente moralizzatrice che ha lo stabilimento di condizionatura lane, che incominciò a funzionare dal 2 aprile 1907 facendo per ora le operazioni seguenti

1. Pesatura di tutta la partita
2. Determinazione della percentuale d'umidità e determinazione del peso condizionato cioè il peso che deve avere la partita contenendo l'umidità stabilita come legale e mercantile
3. Determinazione della percentuale di grasso e materie estranee
4. Verifica del titolo dei filati, della loro resistenza della loro torsione.

L'utilità di questi generi di stabilimenti riesce poi evidente quando se ne conosca lo scopo.

Nessun industriale, nessun commerciante si espone più a pagare per lana dell'acqua o del grasso o delle sostanze estranee, ed ha la sicurezza di non essere ingannato.

La floridezza degli stabilimenti esteri del genere ne dà prova ed in un centro manifatturiero così importante come il Biellese, questo nuovo stabilimento era una viva necessità e di cui se ne risentiva praticamente la mancanza.

HERMITINE

Il [più potente Antisettico disinfettante

Non velenoso - Non irritante

Agente Regionale: Geom. **G. e M. Bertola - Biella**

— Telefono 3-80

Magliificio A. Boglietti. Sede via Pietro Micca. Capitale Sociale L. 4.000.000 (quattro milioni) int. versato. *Presidente del Consiglio d'Amministrazione* Cav. Antonio Vaciago. *Consiglieri:* Ing. Gaudenzio Sella, Danese Sforza Marchese Brivio, Mario Poma. *Sindaci effettivi* Rag. Dante Ghislini, avv. Silvio Corona, ing. Quinto Gruppallo.

Sindaci supplenti Dott. cav. Antonio Marazzi, Ottavio Griffa. — *Direttori* Piana cav. Giovanni, Gallo Leonardo.

Società Anonima La Quistellese. Anonima Cooperativa a capitale illimitato. (Assicurazione bestiame) Sezione di Biella. — Sede presso il Signor Carlo Serafini - via Orfanotrofio n. 15

Unione Editrice Biellese. Anonima Cooperativa per azioni a capitale illimitato Editrice del « Biellese » Sede: Via Battistero. *Presidente* Canonico Giuseppe Botta.

Unione Cooperativa Biellese. Anonima Cooperativa a capitale illimitato. — Sede Centrale Via Duomo 12. — *Presidente* Massari Giuseppe. *Consiglieri* Centauro Silvio, Blotto Francesco, Cignetti Domenico, Debattistini Alessandro, Forno Francesco, Mombello Oreste, Vineis Alfredo, Gardoni Edoardo.

Fonderia Cooperativa della Maddalena. — Sede Ponte della Maddalena. *Direttore* E. Guala.

Nel Circondario Biellese.

Cooperativa Trasporti di Vallemosso. (Fra gli industriali della Valle Mosso). — Sede a Vallemosso. *Presidente* Antonio Borrino.

Banca Popolare del Mandamento di Mosso. Società Anonima cooperativa. - Tesoriera della Pia Istituzione Medico Sella. Sede. Mosso S. Maria. *Presidente* Alfonso Picco. *Direttore:* Ferrero Pietro. *Cassiere* Ormezzano Maurizio. *Contabile* Boggio Lelio.

Stabilimenti Idroterapici e Grand Hotel Sella. Sede Arorno Bagni. Capitale L. 775.000. *Presidente e Direttore tecnico generale* Vinai prof. comm. G. S. — *Vice-presidente* Canova Dott. Ferdinando.

Lanificio di Pianceri e Torino. Stabilimenti a Pianceri capitale L. 500.000. Sede: Piazza S. Carlo presso la Banca Marsaglia Torino. *Presidente* De Bernardi cav. Pietro (Lingotto).



Telefono Intercomunale 13-57

ING. CINZIO BAROSI TORINO
Corso Siccardi, 31

RAPPRESENTANTE DELLA DITTA

Ing. G. De Franceschi e C - Milano

Impianti di Riscaldamento

Agenzia per il Biellese Geom. G. e M. BERTOLA

Filatura di Tollegno. Sede: Tollegno. - Capitale Lire 2.500.000 *Presidente* Comm. Felice Piacenza — *Consiglieri* Ferrua Pierino, Achille Gallo, Reda Emilio, Sella ing. comm. Corradino. *Sindaci effettivi* Bertetti cav. avv. Prospero, Petiva cav. Federico, Regis cav. avv. Flaminio. — *Sindaci supplenti* Gaia geom. Costantino, Long ing. Celestino. — *Direttore* Ing. Schneider Daniele.

Officine Meccaniche. Sede Chiavazza Capitale Lire 260.000 *Presidente* Mosca ing. cav. Silvio. *Direttore tecnico* Ing. Amosso Achille.

Officin di Netro già G. B. Rubino. Sede Netro Capitale L. 2.200.000. *Presidente* Ansaldo cav. Michele. *Amministratore Consigliere delegato* Rubino cav. Ernesto. *Segretario* Pugliese avv Alberto.

Banca Popolare di Novara - Succursale di Andorno. (Assuntrice della esattoria di Andorno). - A capitale illimitato. Capitale sociale al 31 Dicembre 1907 L. 4.373.300 Fondo di riserva L. 2.329.650 *Direttore ad Andorno* Balossini rag. Enrico. *Cassiere* Rappis Alfredo. *Comitato di Sorveglianza* Ferraro Carlo, Jon Scotta geom. Cesare, Lace magg. cav. Celestino, Meliga Lorenzo, Pezzia cav. cap. Luigi, Rosazza Antonio, Valz Ciocca geom. Pietro.

Società Anonima Stazioni Balnearie e Climatiche. Sede: Torino, Via Moncalvo 12. *Presidente* Senatore Ed. Maragliano (Genova). *Amministratore Delegato* Conte Lorenzo Verdun di Contogno (Torino). *Direttore Tecnico Generale* Dott. Comm. Camillo Burgonzio. *Direttore dello Stabilimento di Cossila* Roasenda Dott. Cav. Giuseppe.

Cartiera Italiana di Serravalle Sesia. Sede e direzione amministrativa a Torino. Con stabilimenti a Serravalle e a Quarona. Capitale L. 5.000.000 *Presidente* Comm. A. Bianchi (Torino) *Consigliere delegato* Ingegnere Comm. Enrico Bonelli (Torino).

Salvatore Cornelio Cucco

Studente in Legge e Pubblicità

Corrispondente della *Rivista di Roma*, della *Gazzetta di Torino* ed altri.

Lavori di scritturazione d'ogni genere Suppliche, reclami; lettere, ricorsi, discorsi, conferenze, lavori d'occasione per conto di terzi.

Massima discrezione Prezzi miti

BIELLA (Piazzo) Via Amedeo Avogadro, 4 BIELLA (Piazzo)

ASSOCIAZIONI INDUSTRIALI E VARIE

Associazione Industria Laniera Italiana. Sede via del Duomo 1. *Presidente:* Sella ing. comm. Corradino. *Vice Presidenti* Bona comm. Basilio, Bozzalla comm. avv. Cesare. *Consiglieri:* Marzotto cav. Vittorio E., Deputato al Parlamento, Prina Giovanni, Piacenza comm. Felice, Bellia comm. Celestino, Mosca cav. ing. Silvio. *Revisori:* Lanzone cav. G. B., Trossi cav. Carlo. *Segretario Cassiere* S. G. Cerale.

Associazione fra gli Utenti Caldaie a Vapore. — Sede via Duomo 1. *Presidente* Sella ing. comm. Corradino. *Periti tecnici* Cucco ing. Luigi, Salvetti ing. Guglielmo. *Segretario Cassiere* S. G. Cerale.

Legg Industriale del Biellese. — Sede via del Duomo, 1. *Presidente* Piacenza comm. Felice. *Vice Presidenti* Bozzalla avvocato comm. Cesare *Segretario* comm. Serrallunga G. B. *Cassiere* Agostinetti e Ferrua. *Consiglieri* Cerruti e C., Mosca cav. ing. Silvio, A. Boglietti, Sormano Costanzo, Ditta Maurizio Sella.

Associazioni Industriali di Valle Strona (Valle Mosso) con sede a Valle Mosso. *Valle Sessera e Valle dei Ponzoni*, tutte aderenti, colla Lega Industriale Biellese alla Federazione Industriale Piemontese, con sede a Torino.

ASSOCIAZIONI PROFESSIONALI E VARIE

Associazione fra i licenziati della Scuola Professionale. Sede Via dei Seminari, 2. — *Presidente onorario* Maggia ing. Carlo. — *Presidente effettivo* Personali ing. Francesco. *Consiglieri:* Antonielli prof. dott. Vincenzo, Cerruti pro. cav. Fedele, Coda Delfo, Gilardino Rodolfo, Gronda Cesare, Ramella Gal Lodovico. *Segretari* Giudici prof. Oscar, Oppezzo prof. Marcello. *Revisori* Bastin Leone, Negro Carlo.

Associazione Magistrate Biellese (Edmondo De Almicis) Sezioni riunite, Biella e Mosso S. Maria (Sezione dell'U. M. N.) Sede presso la Società generale operai, porta Torino. Le riunioni hanno pure luogo nella sede delle Scuole Elementari Comunali. — *Consiglio direttivo* *Presidente* maestro G. Imperiali di Andorno. — *Consiglieri* Donna di Vallemosso, Pessa di Candelo, signorina Trompey di Biella, Abate di Croce Mosso, Catella di Flecchia.

Berruti di Biella, signora Oppezzo di Biella, Ghietti, id., signora Quaglino di Andorno, signorina Martinotti di Occhieppo, Valle di Mezzana e signorina Vizzari di Mezzana.
Cassiere Ghtiglione di Biella. *Revisori* Cazzola e Graglia.

Associazione Magistrale Nazionale Nicolò Tommaseo. (Sezione di Biella) — *Presidente* cav. prof. Pietro Zublena (Liceo-Biella) *Vice-Presidente* Serra Alfonso — *Segretario* Don G. E. Debernardi (Biella) *Cassiere* Canova Don Antonio.

Associazione dei Ragionieri di Biella Istituito l'11 maggio 1902. Sede: Palazzo Municipale Soci iscritti N. 31. — *Consiglio Direttivo* *Presidente* Minoletti rag. cav. Stefano *Segretario* Arduini Guido *Consiglieri* Bianco Benedetto, Corte rag. prof. Ermanno, Cucco rag. Carlo, Ruta rag. Domenico, Vitale rag. Samuele. *Revisori dei conti*: Delbufalo rag. Narsete, Signorelli rag. Vittorio.

Collegio dei Geometri del Circondario di Biella *Presidente* Personali ing. Francesco, via Seminari (Biella). *Vice Presidente* Bersano Angelo. *Consiglieri*. Blotto Giuseppe, Bertola Giovanni, Rosazza G. E., Perin-Riz Paolo, Pistono Federico *Cassiere* Ceschino cav Giuseppe — *Segretario* Sola Giuseppe. *Revisori*: Comotto Celestino, Marco Domenico, Iona Cesare.

Confederazione degli Esercenti. Sede via Funicolare n. 1. — *Presidente* Luigi Magnino. *Vice Presidente*: Morelli Marco. *Cassiere*: Giulio Vitale. *Segretario* Gambarova Giuseppe. *Consiglieri* Bioglio Ferdinando, Fossati Giuseppe, Pivano Martino, Perrone Carlo, Colongo Edoardo, Ormezzano Ilario, Oliva Carlo, Rigola Giuseppe, Serralunga Giovanni. *Revisori* Barbera Carlo Felice, Ormezzano Ilario.

Associazione Circondariale Medici Condotti. *Sezione di Biella.* *Presidente* D.r Giovanni Scarsella, di Ronco.

Società Farmaceutica. *Sezione di Biella* *Presidente*: Valle Ignazio. *Segretario* Assauto Giuseppe (Biella).

Camera Sanitaria di Biella. *Presidente* Gilardino dott. Alessio. *Segretario*: Assauto Giuseppe (Biella).

Società Levatrici di Biella e Circondario *Presidente* Ravanello Paolina (via S. Filippo - Biella).

Collegio degli agricoltori di Biella — Sede a Biella.

Collegio dei giardinieri di Biella Piazzo Sede a Biella Piazzo.

Collegio di S. Eligio Sede a Biella.

Collegio dei Capimastri di Biella Sede a Biella.

Società dei Campagnuoli del Vernato Sede a Biella.

Associazione fra i viticoltori della Provincia di Novara Sede centrale a Novara con sede a Biella.

Costituenda Sezione dell'Associazione Nazionale fra Via~iatori e Rappr di Commercio Presso il signor Sin-grossi Vittorio, Biella.

Legg Cattolica del lavoro. (Sezione di Biella). Sede via Funicolare. — *Presidente* Cucco Carlo. *Segretario* Demarchi Cesare.

Annessa Unione Professionale Arti Tessili. *Presi-denti*: Vineis Giovanni, Conca Adele.

Cassa Operaia Cattolica (Depositi e Prestiti). Sede via Funicolare *Presidente* D. Edoardo Canova. *Se-gretario* S. Barbera.

Unione Nazionale fra Cancellieri *Sezione di Biella* presso la Cancelleria del Tribunale.

Camera del Lavoro di Biella e Circondario Sede via Lamarmora, 44, Biella.

Camera del Lavoro di Biella e Circondario (con annesse Sezioni professionali) Sede Via Lamarmora, 44. *Segretario* Rosso Quirino. — *Commissione Esecutiva* Cenomato Valentino, Mombello Oreste, Gallotto Felice, Pin Pietro, Mongilardi Francesco, Melagrano Carlo, Masazza Albino, Gariazzo Secondo, Nima Stefano.

Sagliano Federazione lav. cappelai Universale Società di M. S. fra lav. cappelai del Biellese - Sagliano.

Tavigliano Federazione cappelai di Tavigliano.

Chiavazza Federazione lav. cappelai di Chiavazza.

Pollone Sotto sezione dell'Unione Operaia Pannilana - Biella.

LIQUORE
TONICO DIGESTIVO
 DITTA ALBERTO
 BENEVENTO

STREGA

Esposiz. internaz. Milano 1906 Fuori concorso Membro della Giuria



Telefono Intercomunale 13-57

ING. CINZIO BAROSI TORINO
 Corso Siccardi, 31

RAPPRESENTANTE DELLA DITTA

LE THUILLER PINEL - ROUEN

Accessori per Caldaie

Sordevolo Sottosezione dell'Unione Operaia Pannilana Biella.
Camburzano Unione Muratori di Camburzano.
Occhieppo Inferiore — Federazione fra operai Cotonieri. Federazione fra operai Arte Edilizia.
Ponderano Unione Muratori di Ponderano.
Lessona Unione Contadini di Lessona.
Valle Mosso Società di M. S. e miglioramento fra meccanici, fuochisti e machinisti del Circondario.
Mongrando Federazione Arti Tessili di Mongrando.
Netro Sotto sezione Unione Metallurgica di Biella.
Tutte le sezioni qui elencate seppure con sede nel Circondario sono tutte aderenti alla Camera del Lavoro di Biella.

Strona Lega Sarti e Sarte del mandamento.
Balma Lega Scalpellini.
Chiavazza Cappellai.
Camburzano Muratori.
Mosso S. Maria Segantini e Terrazzieri.
Occhieppo Inferiore Pannilana Muratori.
Pollone Arti Tessili.
Ronco Muratori.
Sagliano Cappellai.
Tavigliano Cappellai.
Vigliano Muratori.
Camera del Lavoro di Biella (Società Federate). Società Archimede (Biella) Unione Calzolai (id.) Unione Carrettieri (id.) Unione Cotonieri (id.) Unione Ferrovieri (id.) Unione Lavoranti in legno (id.) Unione Metallurgica (id.) - Unione Muratori (id.) - Unione Panettieri (id.) - Unione Cappella (id.) Unione Pannilana (id.) - Unione Pellettieri (id.) Unione Decoratori (id.) Unione Cementatorie e Asfaltatori (id.) Lega mista Unione Lavoratori della Mensa.
Andorno Unione Pannilana Unione Cotonieri Unione Cappellai Unione Muratori Sotto sezione Unione Metallurgica di Biella.
Croce Mosso — Lega di resistenza Arti Tessili (Valli: Strona e Ponzone).
Coggiola Federazione Arti Tessili della Valle Sessera.

Ispettorato del Lavoro — Circolo di Torino Provincie di Torino, Novara, Alessandria, Cuneo, Genova e Porto Maurizio Ufficio generale: Via Colli, 19, Torino.
Ispettore capo e direttore del Circolo Magrini ing. professor Effre, Via Colli, 19, Torino. *Ispettori.* Borgogno ing. Francesco, via Mazzini, 38 - Ragnatela ing. Pasquale, via Maria Vittoria, 48 Grassini Carlo, aiutante, Corso Siccardi, 4.

Unione principali prestinatari di Biella e Circondario, con annesso Ufficio di Collocamento per gli operai panattieri
 Sede Via Ricovero, 8 *Direttore* Guelpa Carlo. *Soci*
 Botta Giuseppe (Tollegno) - Busca Paolo (Biella) Bullio Francesco (Occhieppo Inf.) - Cantone Giacinto (Andorno) - Ceria Quintina (Biella) - Ceria Pacifico (Biella) - Cerrone Luigi (Andorno) Coda Bernardo (Occhieppo Inf.) - Colongo Riccardo F.lli (Valle S. Nicolao) Cullati Giuseppe (Pavignano) - Destefanis Giuseppe (Biella) Delpiano Giovanni (Biella) Ferraro Celso (Sagliano Micca) - Fossati Corrado (Sordevolo) Furno Secondo (Biella-Piazzo) - Fossati Giuseppe (Biella) Franceschina Carlo (Biella) Friaglia Amedeo (Chiavazza) Frisiero Giuseppe (Andorno) - Gamba Luigi (Chiavazza) - Gamba Salvatore (Chiavazza) - Gaudino Luigi (Biella) - Giorello Teodoro (Biella) Jacazio Rosa (Campiglia Cervo) Lometto Emilio (Chiavazza) - Lometto Giuseppe (Biella) Miglietti Marietta ved. (Occhieppo Inf.) Mosca Giuseppe (Biella) Mossa e Garelo (Occhieppo Inf.) Ogliaro Felice (Favaro) Ogliaro Giacinto (Biella, Oropa) Ormezzano Federico (Mosso S. Maria) - Paracchi Guerriero (Tollegno) Pastore Savino (Biella) Pella Lidia (Biella) Ramella Pichet Cam. (Biella) - Robiolo Batt. (Valle Mosso) Rubino Stefano (Muzzano) Ruffino Guido (Netro) - Sasso Marco (Biella) - Sella Paolo (Chiavazza) Serra Giacomo (Biella) Serra Giovanni (Biella) - Taverna Michele (Biella) - Zanone Smeraldo (Biella) Nicola Costantino (Chiavazza) - Gilardi Onorina ved. Mosca (Campiglia Cervo) - Selva Gio. succ. Mora (Biella).

→ PER QUALUNQUE DISINFEZIONE ←

usate sempre

HERMITINE

Agente Regionale: Geom. **G. e M. Bertola - Biella**

— Telefono 3-80 —

S. SINIGAGLIA E C.

Casa fondata nel 1880

Studio Tecnico Industriale

TORINO - Via Andrea Doria, 3 - TORINO

Tubi flessibili in metallo

resistenti alle più alte pressioni, per vapore, aria compressa, olii grassi e minerali, gas, acqua.

ASSOCIAZIONI OPERAIE DI M. S.

- Società Operaie e di M. S.* Società Generale di M. S. degli Operai di Biella. Sede Porta Torino, casa Canepa. — Eretta in corpo morale con R. Decreto 29 agosto 1875. Riconosciuta giuridicamente con decreto del Tribunale civile di Biella 10 gennaio 1888. — *Cosiglio d'Amministrazione* — *Presidente*: Serra Ercole *Consiglieri* Botta Annibale, Bider Ignazio, Beltramo Lodovico, Barbera Gioachino, Caneparo Giacomo, Coda Carlo, Curoso Ercole, Dell'Agnello Alberto, Dondoglio Felice, Ferretti Giuseppe, Provera Carlo, Aglietta Felice, Anselmetti Francesco, Bider Bernardino, Bioglio Agostino, Brovarone Alfonso, Delpiano Pietro, Destefanis Ettore, Dolci Romolo, Macchetto Bernardo, Maffeo Giuseppe, Vergnasco Armando. *Sindaci revisori* Ottolenghi avv. prof. Emilio, Comotto rag. Ettore, Gamba Silvio, Pronzato Carlo, Rigola Giuseppe.
- Società operaia per sussidi ai soci inabili al lavoro, medesima sede della predetta. *Presidente* Gremmo Quinto
- Società di M. S. ed I. tra Commercio ed Arti belle. Sede Via S. Filippo, 31. *Presidente* Golzio Lorenzo.
- Società Orto-Agricola di Biella e Circondario, sede del Comizio Agrario.
- Società o Comizio dei veterani 1848-49. Sede Via S. Filippo, n. 41. — *Presidente* Trompeo cav Luigi.
- Società Reduci patrie Battaglie. Sede Via alla Funicolare *Presidente* Cappellano cav. Michele. *Segretario* Bertinetti E. Carlo.
- Società Bersaglieri. Sede Via S. Filippo, 41, — *Presidente* Cigna Francesco. — *Segretario* Arturo Maserano.
- «L'Esercito» Società di M. S. fra i militari di truppa congedati. Sede: Via Vescovado. — *Presidente*: Piana cav. Giovanni *Segretario* — Ratto Secondo.
- Società (Archimede) fra lavoratori fabbri, meccanici fonditori ed affini, nel Biellese. Sede: Camera del Lavoro *Presidente* Gioggia Camillo.
- Società fra le Arti ed Operaie di Biella. Sede Via alla Funicolare. — *Presidente*: Calligaris Maria. *Segretario* Portiglia Vittorio.
- Società fra tessitori in pannilana del Circondario di Biella. Sede Via del Fossale, casa Cerrone
- Società fra i Calzolari di Biella e Circondario. Sede: Via Umberto, 24. *Presidente*: Ugo Francesco. *Segretario* M. Daneo.

- Società di M. S. «A. Boglietti» fra operai ed operaie dello Stabilimento *Presidente* Piana cav. Giovanni. — *Segretario* Tosso Antonio. — *Cassiere*: Del Bocca Giovanni.
- Società Operaia Cattolica di M. S. «S. Stefano». Sede Via alla Funicolare. *Presidente* Anselmo Poma. *Segretario*. Barbera Severino.
- Società Operaia femminile del Rosario. Sede via alla Funicolare. *Preside*: Ruffino Giuseppina. *Segretaria* Bodoira Lucia.
- Società Femminile di M. S. Sede: Biella-Piazzo, Corso del Piazzo. *Preside*: Vercellone Mary — *Segretario* Zanone Poma Pietro.
- Società Operaia femminile «S. Anna». Sede Biella Piazzo. *Preside* Comotto Secondina. — *Segretario* Don Andrea D'Eusebio.
- Società di M. S. fra gli operai di Biella Vandorno.
- Società di M. S. femminile del Vandorno.
- Società di M. S. cooperativa di Biella Pavignano.

ASSOCIAZIONI POLITICHE.

- Associazione Democratica Biellese, sezione di Biella del Partito Giovanile Liberale Italiano. Sede Via Orfanotrofio *Presidente* Cav Ramasco Giovanni.
- Sezione di Biella del Partito Socialista Italiano. - Sede presso la Camera del lavoro. *Segretario* Mombello Oreste.
- Circolo Giovanile socialista, sezione di Biella. — Sede presso la Camera del Lavoro. *Presidente* Rigola Emanuele.
- Comitato Federale Socialista di Biella presso la Camera del Lavoro di Biella e Circondario.
- Associazione del Libero Pensiero, sede di Biella - Via Umberto, 66. *Presidente*: Prof. Edoardo Barbero (Biella). Lega Democratica Nazionale Sede di Biella. Loggia Massonica Biellese Sede di Biella.

“Eternit”, **Pietre artificiali**
per **coperture, rivestimenti**
soffitti, ecc.
Rappresentante: Geom. **G. e M. Bertola - Biella**
— Telefono 3-80

Federazioni ed Istituzioni varie: agricole sociali; Comitati pubblici

Comitato Biellese per la ferrovia Biella-Novara.

Il Comitato Biellese per la Ferrovia Biella-Novara è composto

Presidente Il Sindaco di Biella. Comm. Sella Corradino. Segretario Ing. Luigi Feltarappa - ingegnere del Municipio di Biella.

Membri

Gilardi geom. Grato e Comm. Dott. Scipione Vinaj per il mandamento di Andorno. Ing. Cav. Silvio Mosca e Foglio cav. Secondo, per il mandamento di Biella escluso il capoluogo. Piana cav. Giovanni e Stratta cav. Celestino per il mandamento di Bioglio. Pozzo geom. Ottavio e Gariazzo Secondo per il mandamento di Candelo. Guelpa geom. Lorenzo, Perotti Augusto e Bodo cav. Bernardo per il mandamento di Cavaglia con Salussola. — Cav. Sella Maurizio e Loro Piana Natale per il mandamento di Cosato. Cav. uff. Don Paolo Antoniotti e Ceschino cav. Giuseppe, per il mandamento di Crevacuore. Comm. Felice Piacenza e Cav. Sormano Primo, per il mandamento di Graglia. Giovanni Aimone e Fileppi geom. Francesco per il mandamento di Masserano — Pistono geom. Federico e Bersano geom. Carlo, per il mandamento di Mongrando. Garlanda Annibale, Cav. Silvio Sella, Carlo Reda e Borrino Antonio, per il mandamento di Mosso S. Maria.

Commissione finanziaria:

Comm. Celestino Bellia, Cav. avv. Andrea Guzzano, cav. ing. prof. Fortunato Maglioli, Cav. Sormano Primo, cav. avv. prof. Umberto Pipia, Ormezzano Ilario.

Comitato di Vallemosso per la ferrovia Biella-Novara.

Il Comitato ha sede in Vallemoso. Membri Emanuele Sella, C. A. Reda e Attilio Reda.

Comitato Colonia Alpina «Fra Dolcino» Sede Via Teatro Sociale, 1. - Biella.

La Colonia «Fra Dolcino» il cui comitato venne eletto da numerosa assemblea tenutasi il 16 aprile 1908 nella sala del Consiglio Comunale di questa città, ha lo scopo di alleviare la miseria dei diseredati e specialmente di agevolare la vita ai fanciulli poveri, col far loro provare qualche gioia, che ne distenebri l'animo, destandovi il fiore della speranza e quindi della bontà.

Premiati Magazzini Vini

GIACOMO FOSSATI

BIELLA

Per Telegrammi: FOSSATI - BIELLA

Troppi fanciulli, a cagione delle ristrettezze in cui versano le loro famiglie, son condannati a scarsezza di cibo, a malsane abitazioni, pur avendo davanti agli occhi il quadro irritante dell'agiatezza ridente di tanti altri loro coetanei e così oltre a crescere stentiti, l'animo loro si guasta imbevendosi prima di invidia, poi l'odio, onde s'avvelena la loro vita e di riflesso tutta la vita sociale.

Or bene, ovviare a sì gran male, così gravido di guai, volger benigno lo sguardo almeno a chi per la tenera età è innocente ancora, e cattivarsene il cuore con purezza e nobiltà d'intenzione semplicemente umana, è che si propona la nostra Colonia Alpina la quale, a dirlo più particolarmente, vorrebbe a quanti più possa fanciulli poveri largire, almeno nella stagione estiva, ristoro d'aria, di luce e di vitto sano e non scarso, in un edificio adatto, situato in una delle più salubri ed amene regioni dei nostri monti, non senza l'intelligente ed amorosa sorveglianza di buoni maestri, ma senza l'asservimento di nessuno a nessuno speciale ordine di idee, che non sia strettamente legato al bene fisico dei cari beneficiati e al loro bene morale in conformità dei dettami di una retta e libera coscienza.

Il Comitato è così composto **Presidente** Dott. Prof. Scipione Vinaj **Vice Presidenti** Prof. Ermanno Corte, Avv. Arturo Pistono. **Segretario** Basilio Garbaccio. **Cassiere** Giuseppe Miglietti. **Membri** Angelino Giorgio, Barbero prof. Edoardo, Belli Dott. Nino, Borrino Antonio, Erba dott. Carlo, Grosso Emilio, Guarnieri Mario, Julio Pietro, Loria Prof. Arturo, Mondino Dott. Arturo, Perrotti Celestino, Personalì Ing. prof. Francesco, Ronco avv. Camillo, Savio avv. Umberto, Scaramuzzi Federico, Sella prof. Emanuele, Sogno Silvio, maestro - Sola geom. Giuseppe, Seletto dott. Eugenio, Ubertini Giuseppe, Viola Vitale, maestro.

Comitato Fiera di Maggio (1908)..

Comitato d'onore: Bona comm. Eugenio, Deputato al Parlamento, **Presidente.** Comm. Felice Piacenza, Comm. Celestino Bellia, Ing. cav. Agostino Delleani, **Vice-Presidenti.**

Sella comm. Corradino, Sindaco di Biella. Aimone Giovanni +, Consigliere Comunale di Biella - Bersano cav. avv. Francesco, id. - Bertetti cav. avv. Prospero, id. - Bioglio Agostino, id. - Bonino Giuseppe, id. - Calliano cav. uff. Pietro, id. - Corte Rag. Ermanno, id. - Cucco Alessandro id. - Fogliano cav. Giovanni, id. - Giacchetti dott. Antonio +, id. - Guelpa cav. uff. Camillo, id. - Levis Andrea, id. - Maggia Gr. uff. Carlo, id. - Minero cav. avv. Efsio, id. - Neri avv. Virginio, id. - Ormezzano Ilario, id. - Ottolenghi cav. Giuseppe, id. - Pozzo comm. avv. Marco, id. - Ramella Paolo, id. - Rigola Rinaldo, id. - Savio avv. Umberto, id. - Serralunga comm. Gio. Batt., id. - Thedy Emilio, id. - Valino cav. Domenico, id.

Agostinetti Carlo - Amosso Ernesto - Amosso cav. Gioacchino - Avandero Guido - Angione not. Giuseppe - Boggio Ottavio - Bona avv. E. Flaminio - Blotto ing. Raffaele - Barbisio avv. Dante - Borri cav. Pietro - Becchio cav. Giuseppe - Boggio Maurizio - Bellia notaio Camillo - Buscaglia not. Evasio - Monesio cav. Daniele - Bignami Evasio - Bertola Enrico - Bocca avv. Michele - Cucco ing. Luigi - Canepa cav. Eugenio - Cerruti cav. Antonio - Castelli comm. Cesare - Carandini conte Francesco - Cappellano cav. Michele - Coda Zabetta cav. Felice - Corona avv. Silvio - Comerro dott. Paolo - Comotto ing. Florindo - Piana cav. Giovanni, direttore Magliificio Boglietti.

Comitato Esecutivo Neri avv. Virginio, *Presidente* Amosso Ettore - Magnino Luigi - Ramella Angelo - Agosti Antonio - Tricerri dott. Massimo - Robiolio dott. Augusto - Thedy Emilio - Mongini Gaudenzio - Morelli Marco - Fogliano cav. Giovanni - Rigola Giuseppe - Colongo Edoardo - Vitale avv. Giulio - Barbera Carlo Felice - Mosca avv. Angelo - Cornale Giuseppe - Nestore avv. Mecco - Avv. cav. Paolo Amosso - Ing. Francesco Personalì - Oliva Carlo - Ing. Picchio Annibale - Ing. Luigi Fettarappa - Ing. Guido Maccheroni - I Direttori dei giornali cittadini Conte G. secco-Suardo (*Risveglio*) - Avv. Arturo Pistono (*Tribuna Biellese*) - Mario Guarnieri (*Corriere Biellese*) - Don Rivetti (*Biellese*) - Corte rag. E. (*Biella Nuova*).

Corte avv. cav. Riccardo - Ceria Antonio - Ceschino cav. Giuseppe - Cardellini comm. Romualdo - Castelli avv. Paolo - Debenedetti Tobia - Demarchi dott. Mario - Ferretti avv. Riccardo - Foglio cav. Secondo - Gruppallo ing. Q. - Germano avv. Pericle - Giachetti avv. Camillo - Guelpa avv. Eugenio - Gilardino dott. Gentile - Gallo Leonardo - Gallo Achille - Guzzano cav. avv. Andrea - Guazzoni cav. prof. Achille - Halenke Augusto - Lamarmora conte Alberti - Magnani cav. Pier Vittorio - Maggia dott. Guido - Masera Mons. Vescovo - Minoletti cav. Stefano - Magliola avv. Pretra - Marsal ing. cav. Giorgio - Magliola Giovanni - Magliola cav. Paolino - Manfredi cav. avv. Rodolfo - Mondelli

Premiato ISTITUTO MANZONI

BIELLA
Via S. Filippo

Scuole Elementari - Tecniche Pareggiate - R. Ginnasio - Liceo - R. Scuole Professionali - Insegnanti speciali per la ripetizione sui lavori quotidiani di scuola ad esterni e a convittori - Trattamento abbondante e civile - Regime di famiglia - razionalmente disciplinato da apposito regolamento interno - Sorveglianza, educazione accurate - Accettazioni di Convittori limitata ai pochi posti disponibili.

Programmi e schiarimenti al **Rettore D.r G. Menegazzi**

tenente Costantino - Maggia cav. Salvatore Negro dott. Stefano Panizza cav. Felice Petiva cav. Federico Paschetto cav. Antonio - Pellosio cav. Pietro - Poma Felice - Poma cav. avv. Cipriano - Rainero avv. Alfredo - Riccardi conte Giovanni Rivetti Ottavio - Rivetti Giovanni - Ramello cav. Alessandro - Ripa Gio. Batta - Rosazza cav. Marco Ramacovo cav. Giovanni - Rey Secondino - Rosazza Gio. Eugenio - Regis cav. avv. Flaminio - Ramella cav. not. Ernesto - Resca cav. Pietro - Roccavilla prof. Alessandro - Rosazza Lodovico - Squindo Pietro - Stello cav. Domenico - Salvetti ing. Guglielmo - Sormano cav. Primo - Sella cav. Carlo - Sella ing. Gaudenzio - Sella cav. Vittorio - Strona avv. Amilcare - Sormano avv. Riccardo - Trompei Filippo - Trossi cav. Carlo - Ugliengo cav. Fortunato - Valle Ignazio - Vaciago cav. Antonio - Vaglio Luigi - Zanella cav. Ettore, Comandante Presidio Militare - Negro dott. Camillo, Torino - Federico Garlanda, Roma - Cerruti sen. Valentino, id. - Trompeo avv. comm. Eugenio, id. - Mosca cav. ing. Silvio, Chiavazza - Avogadro di Vigliano, Generale, Vercelli - Antonioti cav. don Paolo, Sostegno - Ambrosetti cav. Vincenzo, Sordevolo - Bona comm. Basilio, Caselle - Bodo cav. Bernardino, Villanova - Benedetti cav. Agostino, Quaregna - Bellia comm. Celestino, Pettinengo - Ing. Daniele Sschneider - Florio cav. Giuseppe, Milano - Frassali cav. avv. Alfredo, Torino - Ferrua Pierino, Tollegno - Garbaccio Luigi, Mosso S. Maria - Marocchetti dottore, Lessona - Magnani cav. Pietro, Torino - Mossa Gius. Giorgio, Occhieppo Sup. - Mosca avv. Angelo, Chiavazza - Poma Ernesto, Torino - Piacenza Guido, id. - Panizza cav. Giovanni, Chiavazza - Sperino dott. cav. Felice, Lessona - Vercellone Celestino, Sordevolo - Vercellone cav. Alberto, id. - Vercellone Gregorio, id. - Vercellone Antonio, id. - Vercellone cav. Clemente, id.

Federazione delle Mutue e Cooperative Sede presso la Camera del Lavoro di Biella.

Segretario di Emigrazione Sede presso la Società degli operai di Biella.

Comitato Direttivo Vallino cav. Domenico - Sormano avv. Riccardo - Corte prof. Ermanno - Silvio Sogno - Ottolenghi prof. Emilio - Ercole Serra - Savio Umberto - Oreste Mombello - Alberto Moglia - *Segretari* Massari Giuseppe, Quirino Rosso.

Consorzio Daziario fra gli Esercenti. (Ramo generi diversi). Sede Piazzetta Teatro Sociale, casa Avandero.

Consiglio d'Amministrazione *Presidente* Mongini Gaudenzio. *Membri* Beccaria Felice, Bider Innocenzo, Borello Ignazio, Brambilla Luigi, Cappai Antonio, Colongo Edoardo, Gremmo Antonio, Rossi Giuseppe. *Direttore ufficio* Arlandini Anselmo. *Amministrazione speciale nel ramo Carni* *Presidente*: Colongo Edoardo. — *Direttore Ufficio* Adrasto Giovanni.

Comizio Agrario Biellese. — Sede Stradale Biella-Cosila-Oropa. *Presidente*. Antoniotti cav. uff. D. Paolo *Vice-Presidente* Bellia comm. Celestino *Consiglieri* Agostinetti Carlo, Borrione geom. Giacomo, Gibello-Valle geom. Gio. Battista, Petiva cav. Federico, Mongini Francesco, Rosazza Gio. Eugenio, Zublena cav. prof. Pietro. *Revisori dei conti* Ceschino cav. geom. Giuseppe, Cucco Alessandro, Ripa Gio. Battista. — *Segretario contabile* Fornero G. Battista. *Orto botanico sperimentale; concessionario*: L. Dubois e figli.

Consorzio Agrario Cooperativo Novarese. Sede di Novara Barriera Albertina, 50 (Società Anonima Cooperativa a capitale illimitato). Sezione di Biella Sede in via Lamarmora, locali già occupati dalla Segheria Foscale *Direttore* Stellino Carlo.

Unione Cooperativa di consumo. Sede principale via del Duomo, 12. *Succursali* Rione Vernato, corso Quintino Sella e piazza Battiani. *Presidente* Massari Giuseppe. *Segretario* Gioggia Camillo.

Cattedra ambulante di agricoltura. I consulti agrari sono tenuti dal prof. Dealessi, nella sala della Conciliatura, nella prima domenica d'ogni mese dalle 9 alle 11 antim.

Società Zootecnica Biellese. *Presidente* Ing. cav. Agostino Delleani di Pollone (res. a Torino). — *Segretario* Dott. Robiolo Augusto, Veterinaria Clinica Mascalcaia e Veterinaria Via Pietro Micca.

Società dei viticoltori di Case Monferrato Sezione di Biella. — L'ufficio di presidenza è così composto Bona avv. cav. E. F., Camillo Gulepa notaio, E. Poggio, Vigliano Pietro, *Segretario*.

La Sezione è composta di proprietari viticoltori produttori di vini e dei maggiori negozianti di questo circondario accoglie nelle sue file qualunque cittadino italiano, Opere Pie e gli altri enti che posseggono beni vitati in Italia o che vi svolgano l'industria o il commercio dei vini o che notoriamente attendano allo studio delle questioni viticole enologiche.

Scuola di Frutticoltura, diretta dal cav. prof. Alessandro Ramello; le lezioni hanno luogo in via Garibaldi, Casa Ramello.

Scuola di Esperanto Scuola per l'insegnamento della lingua Esperanto, diretta dal prof. Paolo Lusana, Biella, Piazza Cavour.

FERROVIE PORTATILI

S. SINIGAGLIA e C. - Torino - Via A. Doria, 8

Scuola di taglio e confezioni per signora, diretta dalla Signora Virginia Debenedetti, rappresentata in Biella presso la Signorina P. Ghiringhelli, via Orfanotrofio, 23.

Cassa Nazionale Mutua Cooperativa per le Pensioni. Sede Centrale a Torino Comitato di vigilanza Biellese. *Presidente* Cucco Alessandro, Biella.

Cassa Nazionale Mutua Cooperativa per le Pensioni di Torino *Delegati* Assanto Giuseppe, farmacista, (Biella), Caron avv. avv. Luigi proc. (Vercelli), Pasqua Luigi, publicista (Novara) di 1° grado Abbiate avv. Mario, proc. (Vercelli) di 2° grado.

Segretariato Elettorale Permanente Sede via del Duomo, 3. *Segretario* Germano avv. Pericle.

Segretariato per gli elettori, presso la Camera del Lavoro di Biella.

Segretariato Elettorale presso l'Ufficio del Biellese, Via Battistero.

Segretariato per il popolo Sede via Orfanotrofio *Segretario*: Bodoira Francesco.

Comitato Federale Socialista, presso la Camera del Lavoro di Biella.

Unione Popolare Cattolica Sezione di Biella.

Lega Parrocchiale Sede a Biella. — *Presidente* Severino Barbera. *Vice-Presidente* Secondo Eusebio Uberti. *Membro* Vaglio Giuseppe, *Presidente* del Circolo «Excelsior».

Direzione Diocesana *Presidente* Barbera Severino. *Membri* Teol. A. Gromo, Don Canova, Don Rivetti G., Perolo G., Vaglio Giuseppe, *Presidente* del Circolo «Excelsior».

Segretario Secondo Eusebio Uberti, *Consigliere* del Circolo «Excelsior».

Comitato Biellese «Pro Emigranti» Opera Pia Bonomelli Sede a Biella *Segretario* Gremmo Quinto. *Presidentessa delle Patronesse* signora Calliano Noemi.

IGIENISTI MUNICIPALI

Provate e consigliate

HERMITINE

Il più potente antisettico disinfettante, deodorante, innocuo e rapido

Agente Regionale: Studio Geom. G. e M. Bertola - Biella

Telefono 3-80

Ufficio Elettorale presso l'Ufficio del *Biellese* e nei locali della Lega Cattolica di Biella.

Scuola elettorale presso il Comitato Elettorale che ha sede alla Camera del Lavoro di Biella.

Comitato Generale per la Chiesa Monumentale d'Oropa.

Comitato Pro Banda Cittadina presso la Confederazione degli Esercenti e Commerciali, via Funicolare n. 1, *Presidente*: Luigi Magnino.

Comitato « Pro vittime Russe » Sede presso la Sezione del P. G. L. I., Biella.

Commissione « Pro Riposo Festivo » *Presidente* Barbera Carlo, impiegato presso la Oreficeria Gualino, Biella.

Comitato delle Signore Patronesse per i Salesiani *Presidente* Giuseppina Buscaglia Perratonne *Vice-Presidente* Carolina Amosso *Segretaria* Gabriella Bodrè. Sede presso la sig. Amosso, via Umberto, 72, Biella.

Comitato Biellese di soccorso per le vittime dei disastri della Calabria e della Sicilia aderente al Comitato Piemontese di Torino. Sede a Biella. Recapito presso la locale Sottoprefettura.

ISTITUZIONI ED ASSOCIAZIONI Artistiche, Sportive, Ricreative, e varie

(Sport)

Culb Alpino Italiano (Sezione di Biella) Sede Palazzo del Teatro Sociale. *Presidente onorario*: Sella cav. Vittorio. *Presidente effettivo* Sella cav. Maurizio. *Vice Presidente* Emilio Gallo. *Consiglieri*: Vallino cav. Domenico; Emilio Bozzalla, Augusto Halenke; Guido Piacenza, Luigi Borsetti, Felice Trossi, Giovanni Edelmann. — *Segretario* Luigi Borsetti. — *Cassiere* Felice Trossi.

Touring Club Italiano. Indicazioni ufficiali 1908-1909. — Biella (Novara Km. 64, 11662-19267 - Alt. 424).

Consoli Gremmo Antonio, Corso Quintino Sella Grosso Gabriele, Via S. Giuseppe, 11 - Masserano Arturo, Via Umberto, 70.

Consulenti Legali: Bertetti avv. Prospero, Via Umberto - Bocca avv. Michele, Via Umberto, 55 - Amosso avv. Paolo, Via Orfanotrofio.

Medici Antoninotti dott. Cesare, Via S. Filippo - Boglietti dott. Carlo, Via Umberto, 49.

Farmacista Gambarova Emilio, Via Umberto, 55.

Alberghi Testa Grigia, cat. B., cam. verso strada, L. 3 int. 2,50, pasti 1,25, 3, 4,50, colazione l. s. p. Dom. cam. 1,50, pens. compl. 5 (affigliati all'Automobile Club d'Italia). Dell'Angelo cart. C. cam. L. 2, a due letti 3; pasti 1. 2,50, 3,50, colazione l. p. Dom. cam. 1., pens. compl. 4.

Meccanici Delpiano Fiorenzo, via Duomo, 4 II cat. A. M. C. garage - Coda Giuseppe, via S. Filippo, 3, II Cat. M. C. garage via Fossale.

Droghieri Penna Serafino, via Umberto, 30.

Garages: Magliola Ant. e Figli, via Torino - Tofanin e Tavolino, Piazzetta Teatro.

Fotografie, cart. post. Ariello Pietro, via Umberto, 10 Rossetti S., via Umberto, 62 - Valerio Giovanni, via Umberto, 35.

Società Sportive (affiliate al Touring) Pietro Micca - Pro Biella - Unione Sportiva Biellese - Sezione del C. A. I. Sezione dell'audax Italiano - Sezione Fortior Italiano.

Circolo Excelsior Sede: Via Teatro Sociale, 5 Palestra, via Teatro Sociale, 5 Campo Sportivo, per la strada del Vandorno Teatro in via Seminari I.

Presidente Vaglio Pier Giuseppe.

Vice Presidente Ardizzone Benedetto.

Consiglieri Guardiariva Costantino, Negro Mario, Magnani Mario, Secondo Eusebio Uberti.

Segretario Testa Eugenio.

Cassiere Gremmo Orazio.

Commissioni delle rispettive Sezioni di Coltura, Filodrammatica, Ginnastica e Foot-ball. *Coltura* Comotto Luigi, *Capo Sezione* - Secondo Eusebio Uberti - Guardiariva Costantino. *Filodrammatica* Secondo Eusebio Uberti, *Capo Sezione* Vaglio Pier Giuseppe, *Cassiere*. *Ginnastica* Zanetti Corrado, *Capo Sezione* Gremmo Orazio - Negro Mario, *Cassiere*.

Insegnante di ginnastica Oreste Cavalli.

Foot-ball Magnani Mario, *Capo Sezione* - Zanetti Corrado - Negro Mario, *Cassiere*.

Società Sportiva Juventus. (Interna fra i giovani dell'Ospizio di Carità del Vernato).

Società Ginnastica «Pietro Micca». Sede: Via Ricovero, con palestra ginnastica omonima.

Presidente Onorario S. A. R. il Duca degli Abruzzi.

Presidente effettivo Calliano cav. uff. Pietro.

Vice Presidente Thedy Emilio.

Consiglieri Trivi Pierino Cav. Giovanni Ramasco - Aimone Pietro, - Feltarappa ing. Luigi, - Lidio Guelpa -



Telefono Intercomunale 13-57

ING. CINZIO BAROSI TORINO
Corso Siccardi, 31
RAPPRESENTANTE DELLA DITTA
FRANCO TOSI - LEGNANO

Impianti a vapore, Caldaie Turbine a Vapore
Impianti a Gas e Motori ad olii pesanti

Amosso Ettore, - Avv. Eugenio Guelpa - Oreste Bedotto,
Robiogio dott. Augusto, - Severino Sella.
Revisori dei conti. Ribaldone Felice - Ferrarone Gu-
glielmo.

Segretario: Rag. Ettore Sacerdotti.

Cassiere Pronsato Carlo.

Insegnante di ginnastica Prof. Oreste Cavalli.

Insegnante di scherma Rubiati prof. Achille.

Oltre alla ginnastica la Società «Pietro Micca» ha di-
verse sezioni di: Foot-baal, Podismo, Alpinismo, Lotta ed
Atletica, Tamburello, Scherma, Ciclismo, e Fanfara.

Possiede inoltre in regione S. Eusebio, un vastissimo
campo sportivo, per i giuochi del foot-baal e della palla
vibrata.

Società Sportiva «La Patria». — Sede in via Dal Pozzo.

Presidente Cerruti Mario.

Vice-Presidente Gianolio Attilio.

Consiglieri Erica Enrico, Frasso Luigi.

Segretario: Genova Carlo.

Cassiere: Simonelli Cirillo.

Revisori Demaria Luigi, Forno Agostino.

Capo Sezione Foot-ball — Simonelli Cirillo.

Capo sezione Ciclismo Frasso Luigi.

Capo Sezione Podismo Erica Enrico.

Venerabile D. Bosco. — Sede Via Galileo.

Club Sport Veloces. Sede Via S. Eusebio - Borgo
Nuovo (oltre Porta Torino).

Presidente Mosca avv. Angelo.

Cassiere Delmastro Guido.

Segretario: Giardino Alfonso.

Revisori Azario F. A. e Mazzia.

Consiglieri Geom. M. Scaglia, Sissia Mario, Quario

Ugo, Ferrarone R, Guabello Domenico, Bonifacio Carlo,
Avv. Neri Virginio, Personali ing. Francesco, Giacchetti
avv. Camillo.

Società Unione Sportiva Biellese. Sede Via Funi-
colare. *Presidente* Masserano cav. Arturo.

Audax Italiano (sezione di Biella). Sede Via Funi-
colare presso l'Unione Sportiva. *Presidente:* Arturo Mas-
serano.

Caffè Espresso  **Salvatore**
Mighela

Servizio istantaneo - Squisiti Vini Sardi
BIELLA, Via Umberto, 22 già **Ristorante Pistarini**

Audax podistico. Sezione di Biella.

Fortiores (Sezione di Biella). Sede: Via Funicolare
presso l'Unione Sportiva. *Presidente* Gremmo Antonio.

Società Biellese di pattinaggio Locale di pattinaggio
(*Patinoire*) della Società. Via Vittorio Emanuele. Le adu-
nanze e le riunioni dei soci hanno luogo nella Birreria Me-
nabrea Via Umberto, 83 Rione Riva.

Presidente Thedy Emilio. Biella.

Ricreative, Artistiche

Società del Teatro Sociale. Sede Piazzetta omonima.
Presidente Ramella avv. cav. not. Ernesto. *Vice Presi-
dente:* Magliola Giovanni. *Direttori* — Canepa Eugenio,
Florio cav. Giuseppe, Sella Carlo, Squindo Pietro, Thedy
Emilio. *Cassiere* Amosso Ernesto. *Segretario* Amos-
so Ettore.

Circolo Sociale. Sede Palazzo del Teatro Sociale). —
Presidente Pellosio Pietro. — *Direttori* Antonioti dott.
Cesare, Feltarappa ing. Luigi, Mecco avv. Nestore, Magna-
ni cav. P. V., Thedy Emilio, Longo avv. Emilio, Becchio
Ettore, Gilardino dott. Gentile. *Segretario* Germano avv.
Pericé. *Cassiere* Ceschino cav. geom. Giuseppe. *Eco-
nomo* Gibello Valle ing. Gio. Battista.

Circolo Commerciale. Sede Via dei Seminari. *Pre-
sidente* Gallo Achille. *Vice Presidente:* Ormezzano Il-
ario. *Consiglieri* Regis prof. Luigi, Aglietta Emilio, Bi-
der Bernardo, Borrione prof. Remo, Bignami Carlo, Loria
Arturo. *Revisori* Borsetti Battista, Maffeo Giuseppe,
Corte rag. Ermanno. *Segretario* Mosca Gaspare.
Cassiere Gerodetti Luigi.

Società «Dante Alighieri» (Comitato Biellese). Sede
Presso il Presidente, via Garibaldi. *Presidente* Ottolen-
ghi prof. avv. Emilio. *Vice Presidente* Corte rag. Er-
manno. *Segretario* Signorelli rag. Vittorio. *Cassiere*
Bianco rag. Benedetto
Le riunioni hanno luogo in una sala comunale concessa
dal Municipio.

Banda Cittadina. Sede Via Pietro Micca. *Presiden-
te* Canova Antonio. *Maestro concertatore e direttore*
Parmeggiani Costantino. *Segretario:* Dolci Romolo. —
(Vedi Corpi Musicali)

“**Eternit**” per **Pietre artificiali**
coperture, rivestimenti
soffitti, ecc.

Rappresentanti: Geom. **G. e M. Bertola - Biella**

Telefono 3-80

Tiro a segno nazionale. Sede Palazzo Municipale. —
Presidente Calliano cav. Pietro. *Vice Presidente* Oli-
 va Carlo. *Membri* Sacerdotti Alberto, Fettareppa ing.
 Luigi, Coda Zabetta Ettore, Mosca Carlo, Serralunga Ro-
 berto, Cav. Avv. Prospero Bertetti assessore municipale
 in rappresentanza del Sindaco, membro nato. *Segreta-
 rio* Roveda Ermanno. *Tesoriere* Cav. Geom. Giuseppe
 Ceschino. *Direttore del tiro* Cav. Bonesio Daniele Ten.
 Col. nella riserva. *Vice Direttori* Germano avv. Pericle,
 Strona avv. Amilcare.

Circolo di lettura del Piazza. Sede Piazza Principe A-
 medeo.

Unione Cacciatori Biellesi. — Sede Via Losana, *Pre-
 sidente* Cornale Giuseppe.

Ricreatorio Popolare Pro Biella, già Società Sportiva Pro
 Biella. Con annesse sezioni: Filodrammatica, Corale Or-
 chestrale, Musicale, Sportiva, Ginnastica, Podismo, Cikli-
 smo, Lotta, ecc., ecc. Sede Via XX Settembre. *Pre-
 sidente*: Pin Pietro. *Segretario Corrispondente* Sella
 Vittorio. *Segretario Contabile* Innocenti Giuseppe.

Unione Mandolinisti Biellesi. Sede Vicolo Ricovero n. 1
Presidente: Roy Bernardo. *Segretario*: Mora Diego.

Circolo Ricreativo « Patria ». Sede: Via Garibaldi Casa
 Clerici. *Presidente* Cucco Rag. Carlo. *Cassiere* Cablè.
Segretario Bodoria Francesco.

Circolino. Sede Via XX Settembre.

Circolo Operaio Cattolico. Sede Via Arnulfo. *Pre-
 sidente* Boggio Vittorio. *Segretario* Colombo Giovanni.

Circolo Nuovo. Sede Piazza Cavour

Circolo Giovanile Sede Via Torino (a Porta Torino -
 Casa Bertola).

Studio Elettrotecnico

Impianti Luce e Forza

FRATELLI RESSA

DEPOSITO MATERIALE e MACCHINE

Telegrammi: FRATELLI RESSA - Biella Telefono 2-52

Biella Via Vitt. Emanuele, 31 - **Biella**

PROFESSIONISTI

Avvocati, Procuratori, Causidici.

Amosso Paolo, via Orfanotrofio.
 Amosso Pietro Adolfo, angolo vie Umberto e Duomo.
 Barbisio Dante, via Umberto, 34, studio avv. Pozzo Barbi-
 sio e Magliola.
 Bersano P. E. Studio avv. Bersano, Via Umberto, 39
 Bersano cav. Francesco, via Umberto, 39
 Bertetti cav. Prospero, via Umberto, 49
 Bocca Michele, via Umberto, 55
 Bona Ernesto Flaminio, via Umberto 51 (studio avvocati
 Bona Giacchetti).
 Canepa Quinto, angolo vie Umberto e S. Filippo.
 Castelli P. Paolo, via Umberto, 84, e Vittorio Emanuele.
 Corona Silvio, via XX Settembre. (Studio avv. Corona e
 Sormano.)
 Corte cav. Riccardo, via Umberto, 48
 Dionisio Carlo, Via Umberto, 40.
 Enriotti Lorenzo Via Seminari angolo Via Vescovado
 casa propria.
 Frignoca Isidoro, via Ospedale, 13.
 Germano Pericle, via Duomo, 3.
 Giacchetti Camillo, via Umberto, 57, procuratore.
 Guelpa Eugenio, via Umberto, 66
 Guelpa prof. Luigi, via Umberto, 66
 Guzzano cav. Andrea, via S. Filippo, 13 e ad Andorno.
 Longo avv. Emilio, Costa del Piazza, casa propria.
 Magliola Pietro, via Umb., 34, studio avv. Pozzo Barbisio
 e Magliola.
 Manfredi cav. Rodolfo, via Umberto, 72
 Mazzia Augusto, via Ricovero.
 Mecco Nestore, via Vittorio Emanuele, casa Regis, studio
 avv. Regis.
 Minero cav. Efsio, Via S. Filippo, 16
 Mongilardi cav. Alessandro, Via S. Filippo, 10
 Mosca cav. Ernesto, via Umberto, 27

HERMITINE

ANTISETTICO - DISINFETTANTE - INNOCUO

Agente Regionale: Geom. **G. e M. Bertola - Biella**

Telefono 3-80

Nelva Gio. Battista, via Ricovero, 4
 Neri Luigi e Neri Virginio, procuratori, via Umberto, 13
 Olivetti Vittorio, via Orfanotrofio, 3.
 Pipia prof. Umberto ufficio in Biella via Umberto, 24
 studio ed ufficio in Milano Via Oriani, 7
 Pistono Arturo, via Umberto, 17 Studio Ronco e Pistono.
 Pozzo comm. Marco, deputato, via Umberto, 34
 Rainero Alfredo, Via Umberto, 39, Studio avv. F. Bersano.
 Regis cav. Flaminio, via Vittorio Emanuele, casa propria.
 Ripa Paolo, Corso Regina Margherita, casa propria.
 Ronco Camillo, via Umberto, 17, studio Ronco e Pistono.
 Ronco Egidio, viale Regina Margherita, Studio avv. Ripa.
 Savio Umberto, via Vescovado, 3.
 Sormano Umberto, viale Regina Margherita, casa propria.
 Strona Riccardo, via Vescovado, 4.
 Strona Amilcare, via Vescovado, 4
 Viola Giovanni, Via Umberto, 42 casa avv. E. Turcotti.

Chimici-farmacisti e Gabinetti scientifici.

Ormezzano Ilario, via Vittorio Emanuele.
 Ramasco cav. Giovanni, via Orfanotrofio, 15.
 Valle Ignazio, Analisi e Raggi Roentgen via Umberto, 27
 N. B. Per i farmacisti esercenti (con farmacia) vedere
 nell'elenco delle farmacie.

Dentisti.

Annoassi Francesco, via Umberto, 26.
 Boggio dott. Pietro, via Umberto, 34.
 Cardolle dott. Adolfo, via Umberto 22.
 Gavazzi Fratelli, via Umberto, 16.
 Ramella Gigliardi, via Umberto, 55.
 Studio Giachetti, del dott. Roberto Beltman, viale Regina
 Margherita, 7.
 Ventura Alberto, via S. Filippo.

Geometri.

Amosso cav. Gioachino, via Umberto, 70.
 Anderi Pietro, via Umberto, 84.
 Bersano Angelo, *circo ufficio catastaro.* - *Municipio.*
 Bertola Giovanni e Bertola Mario, via Ospizio d'Oropa.
 Cantono Guido, via Duomo e via Funicolare.

Presso la Sartoria Aimone Giuseppe

BIELLA - Via Umberto, 58

Grandioso assortimento stoffe da uomo e da signora Specialità articoli per sposa Completo deposito di Tele, Mantellerie — Lane e fodere per materassi — Non si teme concorrenza — **Prezzo fisso.**

Ceschino cav Giuseppe, via Seminari, 2.
 Comotto Celestino, via Ospedale, 8.
 Fogliano Felice, *Ufficio Tecnico Provinciale.* - Via Umberto, 34.
 Gaia Costantino, via XX Settembre.
 Gibello-Valle Gio. Battista, *Ufficio Tecnico Provinciale.* - Via Umberto, 34.
 Gurgo cav. Giovanni, via Mazzini.
 Iona Cesare, via Umberto, 16, angolo via XX Settembre.
 Mosca Celestino, via Garibaldi, 15.
 Perin-Riz Paolo, Piazza Nuova, 4.
 Personali ing. Francesco, via Seminari, 2.
 Pozzo Ottavio, via XX Settembre, 20.
 Rosazza Gio. Eugenio, via Umberto, 46.
 Sola Giuseppe, via Umberto, 48.
 Vialardi Pietro, via Umberto, 9.
 Vineis Romeo, viale Regina Margherita, 8.

Ingegneri.

Boglietti Francesco, via Umberto, n. 78.
 Blotto Raffaele, via S. Filippo, 43.
 Cucco prof. Giovanni, Rione Piazza, via Amedeo Avogadro.
 Cucco Luigi, via Vescovado, 17 ang. via Garibaldi.
 Comotto Florindo, succ. Danesi, via Ospedale, 8.
 Feroggio Giovanni, corso Regina Margherita.
 Grupallo Quinto, angolo vie Vittorio Emanuele e Palazzo di Giustizia.
 Maggia comm. Carlo, via S. Filippo, 46.
 Manfredi cav. Eugenio, via Garibaldi, 7.
 Personali ing. Francesco, via Seminari, 2.
 Salvetti Guglielmo, Via Mazzini.

Levatrici.

Astrua Maria, via Orfanotrofio.
 Acquadro-Valla Teresa, via Umberto, 48.
 Albina Rubin Silmo, corso Quintino Sella, 36.
 Barbera Caneparo Margherita, via Umberto, 63.
 Botto Maria, angolo via Umberto e Palazzo di Giustizia.
 Bonello Paolina, via S. Filippo, 4.
 Canova-Ottino Catterina, via Umberto, rione Riva.
 Catto Severina Ciocchetti, corso Quintino Sella (Vernato).
 Mania Maria Teresa, via Duomo, 12. } Clinica Ostetrica.
 Mania Maria Clara, via Duomo, 12. }

Carboni Fossili Coke ed Antracite

Qualità speciali ed esclusive

Rappresentanza presso **Ottavio Boggio, Biella**

Corso Regina Margherita, 17 Telefono 116

— **Vendita al minuto nel deposito di Biella** —

Medici-Chirurghi.

- Antoniotti Cesare, Via S. Filippo, 29.
 Baratti Ottavio, Corso Regina Margherita, casa Canepa, e Santuario d'Oropa.
 Bersano Quinto, via Vescovado.
 Biolley Giulio, via Umberto, 50.
 Boglietti Carlo, via Umberto, 49.
 Comerro Paolo, via Duomo, 10.
 Danioni Carlo, via Umberto, Piazza Nuova.
 Gaia Pietro, angolo vie Vescovado e Seminari.
 Cardolle dott. Adolfo, Via Umberto, 22.
 Demarchi Mario, Via Palazzo di Giustizia.
 Cabras Salvatore, Via Umberto, 36
 Gilardino Gentile, via Ricovero, 8.
 Guala Andrea, via Amedeo Avogadro, rione Piazza.
 Guasco Felice, via Villani. (Vernato).
 Maggia Guido, via Umberto, 76.
 Mazzucchetti Riccardo, Costa del Piazzo, casa propria.
 Mondino Arturo, Corso Regina Margherita.
 Negro Stefano, via Ricovero, 10.
 Paschetto cav. Antonio, via Umberto, 26, casa propria. ufficio di perito igienista, via Vescovado. (Ufficiale sanitario).
 Pizzini Luigi, via Garibaldi, casa Clerici.

Medici veterinari.

- Ferraris Abele, abitazione e studio via Umberto, 24.
 Robiolio Augusto, via S. Filippo 5, casa propria
 Tricerri Massino abitazione in via Ricovero, 10, (Veterinario Municipale).

Clinica Veterinaria dei dott. i Tricerri e Robiolio: via Pietro Micca.

Notai.

- Angiono Giuseppe, via Umberto, 49
 Caucino avv. Secondo, via Umberto, 60, casa propria.
 Faccio Giovanni, Via Ospedale, 8.
 Guelpa cav. Camillo, via Umberto, 66, casa propria.
 Mosca Francesco, via Ricovero.
 Ramella cav. Ernesto, via Umberto, 51.

Oculisti.

- Libois dott. Emilio, viale Regina Margherita, 11.
 Zanotti dott. Alberto, via Umberto, 34, piano 1°.

Periti Calligrafi.

- Gurgo prof. Celestino, Via XX Settembre.
 Bersano geom. Angelo, via Battistero.
 Beltramo prof. Modesto, Piazza S. Cassiano.

Professori ed insegnanti

di Lingue, Belle Lettere, Arte, Scienze, Storia e Geografia

- Antonielli dott. Vincenzo, Via Quintino Sella (Chimica).
 Anfossi dott. Paolo, via Umberto, 6 Casa Penna - (Materie Letterarie).
 Barbero Edoardo, Via Cavour, casa Zanetti. - (Materie Letterarie Lingue Francese e Olandese).
 Battistella Ruggero, presso il Liceo pareggiato - (Materie Letterarie).
 Bicocco dott. Ernesto, Costa del Piazzo - Casa Boglietti. - (Materie Letterarie)
 Bachelet dott.a Maria - Presso la scuola «Eva Sella» - (Lingua Francese).
 Corte rag. prof. Ermanno, Via Vescovado, 14 - (Computisteria e ragioneria).
 Cucco ing. Giovanni, via Amedeo Avogadro, 4 - (Matematiche, Lingue francese e inglese, Scienze).
 Fenoglio dott. Lorenzo, Via Vescovado - (Materie Letterarie).
 Ferraris Giuseppe Presso il Regio Ginnasio. - (Materie Letterarie).
 Ferraris ing. Giacomo, Via Amedeo Avogadro, 8 - (Matematiche, Scienze)
 Ferraris ing. Giovanni - Presso la Scuola Professionale - (Materie Tessili).
 Guazzoni cav. Achille - Via Umberto, 78 - (Lingua francese).
 Isnardi dott. Giuseppe, Via Seminari, 5 (Materie letterarie).
 Loria Arturo Via Garibaldi - (Matematiche).
 Maglioli cav. avv. dott. Fortunato - Via Galileo, Casa propria (Matematiche).
 Nolli dott. Guido, via Vittorio Emanuele - (Materie Letterarie).
 Personali ing. Francesco, Via Seminario (Elettrotecnica).
 Pozzo Giovanna, Via della Funicolare - (Lingue francese e inglese).
 Ravetti dott. Francesco Via Torino - (Materie Letterarie).
 Regis dott. Luigi, via Garibaldi, casa Clerici - (Materie Letterarie).
 Roccavilla cav. dott. Alessandro, via S. Filippo, casa Galoppo - (Materie Letterarie).
 Salvetti ing. Guglielmo - (Elettrotecnica e Costruzioni).
 Soave dott.a Maria, via S. Filippo, casa Levis - (Matematiche e Scienze Naturali).
 Soppetto dott.a Adelaide - Presso la Scuola «Eva Sella» - (Materie Letterarie).
 Tua ing. Giuseppe Presso la Scuola Professionale - (Costruzioni).
 Zublena cav. Pietro, via Torino Casa Canepa (Fisica e Scienze Naturali).

*Scherma, Ballo, Arti-grafiche, Plastiche, Decorative e Ginnastica
Taglio, Lingue ecc.*

- Rubiati Achille, Viale Regina Margherita - (Scherma).
Zanotti Angelo, Via del Fossale - (Ballo).
Gurgo Celestino, Via XX Settembre - (Computisteria e Calligrafia).
Bersano Geom. Angelo, Piazza S. Giacomo - (Calligrafia).
Bersano Vittorina - Biella-Piazzo Insegnante ginnastica alla Scuola Femminile «Eva Sella».
Beltramo Modesto - Piazza S. Cassiano - (Calligrafia).
Muttini Napoleone - Via Montefiore Levi (Decorazione ed intaglio).
Borrione Remo - S. Filippo, 3 - (Disegno).
Scarzello Michele Corso del Piazzo - (Disegno).
Cavalli Oreste - Viale Margherita - (Ginnastica).
Marzuchelli A. Corso del Piazzo, Palazzo Lamarmora) - (Ginnastica).
Ferraris prof. Giovanni Costa del Vernato - (Disegno e intaglio).
De Benedetti Virginia, presso la Sig.ra Ghiringhelli - Via Orfanotrofo, 23 (Scuola di Taglio e Confezione d'abiti).
Lusana Paolo - Piazza Cavour - (Lingue ed Esperanto).
Oppezzo Marcello - Via Quintino Sella - (Lingue).

INSEGNANTI DI MUSICA.

- Dall'Ovo Ezio, piazzetta Teatro Sociale e Via Umberto, 30. (Pianoforte).
Gurgo Giuseppe (*maestro di cappella*), corso Quintino Sella
Loschi Analetto, Via Quintino Sella. - Direttore Banda Ospizio di Carità del Vernato - Ab. Costa S. Sebastiano.
Maltempi Luigi, via Orfanotrofo, 15. (pianoforte).
Masserano Iginio, via Fossale, 28, - (pianoforte e canto).
Parmeggiani Costantino, via Umberto, 98, - (Direttore Banda Cittadina). - Lezioni di musica, pianoforte, clarino, flauto.
Ramella-Levis Antonio, Costa del Piazzo. - (pianoforte e organo).
Rigola Luigi, Via Lamarmora, presso F. E. (Violino, mandolino e chitarra).
Zaffagnini Luigi, via Umberto, 51 (violino ed archi).
Zelweger Luigi, corso Regina Margherita, 11. - (pianoforte).

Gabinetto Dentistico E. RAMELLA G.

Diplomato alla Scuola Dentaria Francese di Parigi e perfezionato al *Dental College* di Filadelfia. Esecuzione perfetta in denti e dentiere col vero sistema Americano. Aperto nei giorni feriali dalle ore 9 alle 17 e nei festivi dalle ore 9 alle 12.

Biella - Via Umberto, 55 (Casa Canepa).

Ragionieri (esercenti nella Città)

- Antonioti Augusto, via Umberto, 83 rione Riva - Ab. Via S. Filippo.
Corte prof. Ermanno, via Vescovado.
Foscale Umberto, via Umberto, 51.

Ragionieri della Provincia di Novara

Sezione del Tribunale di Biella.

- Antonioti Augusto - Arduini Guido Bianco Benedetto - Bersano geom. Angelo - Ceschino Bartolomeo - Coen Sacerdoti Ettore Comotto Ettore - Corte prof. Ermanno - Cucco Carlo Fileppi Alfredo - Foscale Umberto - Garzena Eugenio - Minoletti cav Stefano - Mongino Adolfo - Ottin Pecchio Giovanni - Pozzo Vincenzo - Ruta Domenico - Signorelli Vittorio - Sogno Nestorino.

Ragionieri privati.

- Del Buffalo Narsete (*Sottoprefettura*).
Fasanotti Eugenio (*Filatura di Tollegno*).
Fasanotti Carlo (*a riposo*).
Parisi Giuseppe (*Direttore Banca Biellese*).
Segre O. (*Ditta Segre e Debenedetti*).
Rota Zumaglini Adelchi (*Ditta Rota Zumaglini*).
Basso Augusto (*Stab. Meccanico con fonderia*).

Procuratori patrocinanti abilitati

- Acquadro Giuseppe fu Guglielmo, Biella.
Arbeglia Quinto fu Eusebio, Chiavazza e Biella.
Barbera Pietro, Biella.
Bider Bernardo di Bartolomeo, Biella.
Borsetti Olimpio di Vittorio, Biella.
Ferrero Eugenio fu Carlo, Biella.
Ion Scotta Cesare fu Carlo, Piedicavallo.
Levi Abramo fu Salvatore, Biella.
Lombardi Venanzio fu Giuseppe, Biella.
Odasso Lorenzo fu Gerolamo, Sostegno.
Piana Giuseppe fu Eugenio, Chiavazza e Biella.
Prato Giovanni di Quirico, Chiavazza e Biella.
Rolando Severino fu Celestino, Biella.
Spola Pietro, Chiavazza e Biella.
Uberti Bona Francesco fu Pietro, Zumaglia e Biella.
Sella Silvino Biella.

IMPIANTI di riscaldamento a vapore ed a termosifone, cucine economiche.

Organizzazione per il Piemonte della Spett. Ditta **F. Comi e C.** Milano

S. Sinigaglia e C. - Torino - Via A. Doria, 8

MINIERE D'ITALIA

The NEUCHATEL ASPHALTE Co. Ltd.

La più grande Società d'Asfalti del Mondo



LA COMPRESSIONE COI STAMPI

Pavimentazione in
roccia Asfaltica di

LETTOMANOPPELLO

POLVERIZZATA

ORESTE TERRENI - Genova

RAPPRESENTANTE

Scuola di Taglio

E

CONFEZIONE D'ABITI FEMMINILI

Fondata nel 1887

PREMIATA

ALL'ESPOSIZ. RIUNITE MILANO 1899

INTERNAZ. „ 1906

DIRETTRICE

Signora

Virginia De Benedetti

MILANO

Casa Centrale Via Omenoni, 2

(di fianco alla Chiesa di S. Fedele)

Succursali:

In **Genova** (Istituto Brezza). Via A. M. Maragliano, N. 3-2. - Le Lezioni vengono impartite tutti i martedì non festivi.

A **Chiavari** dalle 9 alle 12 ogni mercoledì non festivo.

In **BIELLA** ogni giovedì nelle Scuole Comunali di via Arnulfo: Recapito presso la Signora Paola Ghiringhelli - Via Orfanotrofo, 23.

In **Parma** ogni Sabato all'Università Popolare.



Fornitore di S.
A. R. il Duca
di Genova

Albergo 
dell'UNIVERSO

Completamente rimesso a nuovo

DI

FILIPPO TORNIELLI

I V R E A

Porta Vercelli - Piazza Botta



Appartamenti e Camere separate

VINI SCELTI

Buona Cucina alla Casalinga

OMNIBUS

ad ogni arrivo dei convogli

Cavalli e Vetture a ogni destinazione

AUTOGARAGE



MEDAGLIA D'ORO ESPOSIZIONE ANVERSA (BELGIO) 1906
CROCE INSIGNE E MEDAGLIA D'ORO
ALL'ESPOSIZIONE INTERNAZIONALE DI MONTECATINI 1906

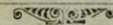

Antica e rinomata specialità



in Torcetti Grissini e Pane

Forno Secondo GIÀ ZUCCHI

BIELLA-PIAZZO



Num. 34 - Piazza Principe Amedeo - Num. 34
(Fare attenzione speciale al numero della casa)

**COLLEGIO CONVITTO CIVICO
d'IVREA**

*Posizione e locali che non te-
mono confronto*   

Capacità 150 allievi  

R. Liceo-Ginnasio interno 

R. Scuola Tecnica   

Scuole Elementari Comunali

**NUOVO IMPIANTO DI BAGNI
RETTA MINIMA**



==== Caffè Ristorante ====

DI

CANALE GIO. BATTISTA

==== Valle Superiore Mosso ====

MORA PIETRO

BIELLA

Corso Vittorio Emanuele II



FABBRICA

DI



MOBILI IN OGNI GENERE

e Negozio in Legnami

SARTORIA

OTTINO GIUSEPPE

BIELLA - Via Umberto, 69 - piano 1° - BIELLA

Esecuzione accurata

Puntualità - Eleganza

Via Umberto, N. 13

Albergo Roma

CON CAFFÈ-RISTORANTE

BIELLA

Telefono 1-43

GIUSEPPE MAZZERI, Propr.

Officina in Ferro

GILLIO e BARBERA

BIELLA - Via Funicolare

Cancelli e Cancellate - Inferriate - Ringhiere - Pergolati - Serre per fiori - Chioschi - Chiassilerie in ferro sagomato - Impianti Elettrici in genere e Parafulmini.

Grandioso assortimento di Articoli per applicazione di suonerie elettriche

PANATTERIA



PREMIATA
all'Esposizione
Internazionale
di Roma 1908

DI

PELLA QUINZANA

Corso del Piazza, 22 -

BIELLA-PIAZZO

CLINICA OSTETRICA

MAESTRE



Edèe Claire

Mania Maria Teresa

Già assistente alla R. Maternità di Torino

Levatrice Comunale

Segretaria e Cassiera della

“ Società Levatrice del Biellese „

Consigliera della Camera Sanitaria

Pensione per gestanti = Servizio speciale

Medico specialista

PAGAMENTO ANTICIPATO

BIELLA

Via Duomo, 12 - Piano Primo

Telefono 260



Albergo del Lago di Viverone

Antico Casino

DI

* ZUBLENA LUCIA & FIGLI *

VIVERONE

sulla linea Tramviaria Ivrea-Santhià

Pensioni da L. 5 in più, per famiglie prezzi a convenirsi

Splendida posizione, vista incantevole del lago

Vasto Giardino con pergolati. *Berceau*

Grande Birreria e Liquoreria

Camere unite e separate

VINI SQUISITI

Affiliato al *Touring Club*

Scuderie - Rimesse - *Auto-garage*

Vivaio delle rinomate Tinche del Lago

Barche per gite sul lago - Cavalli e Vetture

Saloni da Ballo e per Pranzi di Società e Famiglie

Luogo indicato per scampagnate



CAPPELLERIA

Francesco Tempia

BIELLA

Via Umberto e Duomo - Via Umberto
N. 37 N. 35 N. 62



Mode e Novità

Grandioso assortimento in Cappelli per Signora
e per Uomo

Esclusivo Deposito in Cappelli

della rinomata Ditta

BORSALINO GIUSEPPE e FRATELLO - Alessandria

Ricco assortimento in cappelli paglia, feltro

Berretti e cappelli da Secerdote delle primarie case

Pelliccerie - Paracqua - Bastoni - Parasoli

Ristorante **ASMARA**

CON ALLOGGIO

SAN PAOLO CERVO

a 200 metri dalla stazione tranviaria di Balma

Cucina alla Casalinga

Vivato proprio delle rinomate **Trote** del Cervo

VINI SCELTI
DA PASTO
E DA BOTTIGLIA



VINI CHIANTI
DELLE MIGLIORI
FATTORIE

Villeggiatura = Soggiorno estivo
GIUOCO DELLE BOCCIE
ELEGANTI SALE - GIARDINO

Comodità Tramviaria linca Biella-Balma
e comodità Corriera giornaliera Biella-Campiglia

Splendida posizione

Luogo indicatissimo per scampagnate

QUINTO BOTTO, Propr.

RINGRAZIAMENTO

Mi faccio coscenzioso dovere di rendere pubblico ringraziamento all'Egregio Prof. Dott. G. ORRIGO, specialista per le

Malattie d'Occhi, Orecchi, Naso e Gola

Via XX Settembre, 6 - Torino, il quale mi ha salvato dalla perdita della vista perchè affetto da cisti, congiuntivite cronica e cataratta ed ha pure salvato un mio nipotino di 7 anni, completamente sordo, praticandogli una difficilissima e riuscitissima operazione.

Cav. Tancredi Milone
decano del Teatro Piemontese.

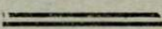
Ristorante  **Il più alto**
della Galleria Rosazza **del Biellese**

fra S. GIOVANNI ed OROPA

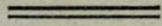
Metri 1500 sul mare  Metri 1500 sul mare

ACQUADRO ALESSANDRO GABRIELE

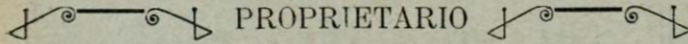
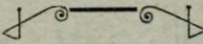
PROPRIETARIO 

Facilitazioni per soggiorni prolungati

Malattie degli OCCHI

Clinica Oftalmica
del Dottor Zanotti

(VIII ANNO)

Via Pietro Micca (già Via Spalti) Casa propria

VERCELLI



Rette di 1^a, 2^a e 3^a Categoria

L. 6, L. 3, L. 2

Per gli ammalati di 3^a Categoria le operazioni sono gratuite se muniti di Certificati di assoluta povertà. - Visite d'accettazione dalle ore 9 alle 10.30. - Consulti in Gabinetto (Viale Garibaldi) dalle ore 15 alle 17



In BIELLA

Via Umberto, 34 - Piano primo

Consulti tutti i Lunedì dalle ore 8,30 alle 11,30

Caffè e Confetteria

ANDORNO - ROSSO GIOVANNI - ANDORNO

(Suc. ARGENTERO, Casa fondata nel 1787)

Specialità Biscotti Cacao * - Amaretti d'Andorno
* * * Fabbrica Ratafià d'Andorno * * *
* * Scelto Assortimento Confetterie e Pasticcerie * *
* * * Liquori Esteri e Nazionali * * *

Gremmo Giovanni

TAPPEZZIERE

Piazza Nuova - **BIELLA** - Piazza Nuova

Mobili legno comuni e artistici - Letti in ferro - Pagliericci elastici e metallici - Sedie legno curvato, giunco, in stilè e comuni - Specchi - Tappeti - Stuoie - Tende - Stores - Passamanterie - Lane per materassi - Capoch - Crine animale e vegetale - Arazzi tessuti e dipinti - Ricami - Bandiere - Stoffe e velluti per Mobili, Setterie e bordi.

PANETTERIA

Piazza Principe Amedeo, N. 40
(sotto i portici) **BIELLA-PIAZZO**

FORNO SECONDO già Zucchi

Premiata all'Esposiz.
di
Anversa



con medaglia d'Oro
e
gran diploma

Specialità TORCETTI

HÔTEL DE L'UNION

COURMAIEUR

Confort moderne = Lumière électrique
Garage complet = Chambre noire
Billard = Concerts

Chev. I. RUFFIER propr.

**CAFFÈ RISTORANTE
STELLINO**

con alloggio e giuoco delle boccie

MOSSO S. MARIA

Piazza Re Umberto

ANTICO ALBERGO



DELLA FUCINA

E MACELLERIA

NETRO

MARTINETTO GUIDO propr.

ALBERGO CROCE MALTA



BIELLA - Via Ricovero - BIELLA

Pensione - Alloggio - Stallaggio - Servizio inap-
puntabile - Servizio cavalli e vetture — — —

PREZZI MITISSIMI

* Prof. Dott. G. ORRIGO *

===== SPECIALITÀ =====

OCCHI
ORECCHI
NASO
E GOLA

Torino Via XX Settembre, 6 - dalle 11 alle 13
e 15 alle 18 feriali, 10 alle 12 festivi.

Fabbrica Materiali isolanti

per

Elettricità - Calore - Freddo

===== Ing. MARIETTI e C. =====

Torino - Via S. Quintino, 19 - **Torino**

Fabbrica e deposito di qualsiasi materiale isolante per la riparazione delle Macchine Elettriche - Tubi isolanti per le condutture elettriche rivestiti con metallo e senza.

Fabbrica di isolanti per tubazioni e caldaie tanto a vapore, che per Frigoriferi - Cartoni catramati e bituminati per terrazze e tettoie - Feltro "Elastic", tipo speciale di lunghissima durata.

DITTA

ING. H. BOLLINGER

MILANO

Via Principe Umberto, 7

Costruzioni industriali complete

secondo i sistemi più perfezionati

Costruzioni in cemento armato

Brevetto « Baroni Lüling »

Cartoni cuoi asfaltici

per tettoie provvisorie, stabili, per sottotegole
e per isolamento di muri di fondazione

Coperture in Holzcement

per tetti piani e terrazze

Grammofoni Monarch

Dischi, Cilindri e punte di ricambio

Orologi Zenith, Omega, Longines

OROLOGERIA G. GAUDINO

BIELLA - Via Umberto 12 - BIELLA

Premiata Fotografia

Via Umberto, 62 - **S. ROSSETTI** - Via Umberto, 62
di fronte a Delpiano e Comerro

Grande Laboratorio per la stampa degli ingrandimenti al platino - Provetti artisti ritoccatore - Specialità miniature a Olio ed Acquarello - Lavori d'arte inalterabili - Macchine e prodotti per dilettanti.

Telefono 94

Meccanico Dentista **F. ANNOASSI**

BIELLA Via Umberto, 26

Casa Dott. Cav. Paschetto (di fronte al Bue Rosso)

SUCCURSALI. In **Valle Mosso** tutti i *Venerdì* - Casa Macchetto (di fronte all'Albergo Borrino),
In **Cavaglià** tutti i *Mercoledì* - Casa Perotti.

DENTI E DENTIERE ARTIFICIALI D'OGNI SISTEMA.

LEVATRICE

CANOVA OTTINO CATERINA

(Approvata dalla R. Università di Torino)

BIELLA - Via Umberto, 74

Miniere Italiane - Asfalto e bitume di Lettomanoppello

BACINO DELLA MAJELLA (ABRUZZI)

della Neuchâtel Asphalte Co. di Londra Società An. Cap. L. 55.750.000

Rappresentante per Liguria e Piemonte: **ORESTE TERRENI - Genova**

Telefono Internazionale 33-75

FORMA DEI PANI DI MASTICE

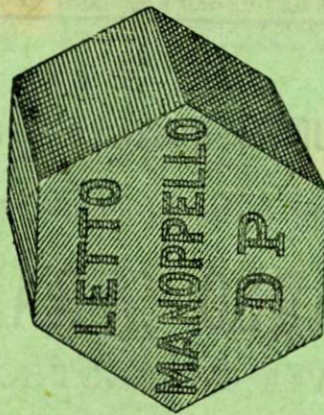

La migliore qualità per e-perture di letti piani

Antica e prima Marca Italiana di fama ed esportazione mondiale.

La sola premiata con le massime Onorificenze a tutte le Esposizioni. La sola premiata dal Ministero d'Agricol. Ind. e Comm. per la grande esportazione in tutti i paesi del mondo e con speciale Medaglia d'argento della Camera di C. di Genova.

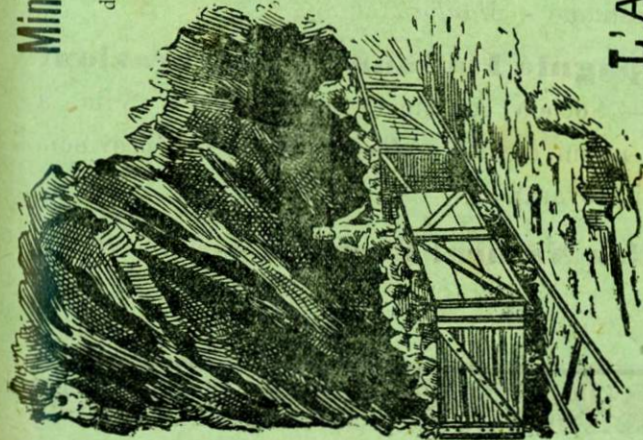

Le più ricche miniere d'Asfalto del mondo

L'ASFALTO

LETTO-MANOPPELLO antica marca **DP**

è la prima qualità prescritta per i lavori di tutti i Municipi e dagli Uffici Tecnici Provinciali, per i lavori delle Ferrovie dello Stato.

La migliore qualità per pavimentazione

Ufficio Esazione Crediti

Informazioni - Commissioni - Rappresentanze

CARLO SERAFINI

VIA ORFANOTROFIO

AGENTE GENERALE per Biella e Circondario
delle Società d'Assicurazioni

Provvidenza — Incendio - Grandine - Vita -
Furti - *Milano.*

La Quistellese — Associazione mortalità del
bestiame - *Mantova.*

Compagnia Italiana di Assicurazioni
— Società Anonima Cooperativa - Vita, a
a premi mensili - *Roma* (per la sola provincia
di Novara).

British Natural Premium — Vita - *Roma.*

Albergo del Commercio

DI CANALE FRANCESCO

VALLEMOSSO

Completamente rimesso a nuovo

POSTO
TELEFONICO
PUBBLICO



GARAGE
PER
AUTOMOBILI

SERVIZIO DI CAVALLI E DI VETTURE

Giuoco delle Bocce - Bigliardo

Segheria Idro-Elettrica

Commercio e lavorazione di Legnami
Esteri e Nazionali

Laboratorio da Falegname

Molino Anglo-Americano

G. BOSCHETTI

CHIAVAZZA (Biella)

Telefono N. 65

Completamente rimesso a nuovo con tutte le moderne esigenze

Salone per Ballo

Sala da Bigliardo e da Lettura

Illuminazione elettrica - Auto-Garage

Giardino - Acqua potabile - Bagni

Elegante servizio Cavalli e Vetture

ALBERGO VIALE G. B.

POLLONE (BIELLA)

Pensione Settimanale

a lire 5 in più (Camera compresa)

MENU:

Mattino: *Caffè latte, burro, uova.*

Ore 11,30: *Minestra - Due piatti di carne con
verdura - Frutta formaggio - Una bottiglia di vino.*

Ore 18,30: *Preciso menu delle 11,30.*

Antipasto e dolce 3 volte alla settimana

Per famiglie e persone di servizio prezzi a convenirsi

TELEFONO 2-74

CARLO PROVERA

FUMISTA-MECCANICO

BIELLA Via Umberto, N 28 - BIELLA

Premiata Fabbrica di Caloriferi e cucine economiche
Stufe - Caminetti Maiolica colorata di Germania - Co-
struzioni forni per pane e caldaie per tintura Deposito
esclusivo dell' "AMERICANA" di Junker e Ruh.

Preventivi a richiesta.

Manifattura di Pellami e Calzature

Società Anonima Capitale interam. versato L. 2.500.000

Negoziò in Biella

Via Umberto 76, di fronte alla Banca Vitale

Depositari: **Fratelli Costa**

Grande Assortimento Calzature d'ogni genere

Solidità assoluta

Caloches di Toronto (Canada)

Vernice e Crema Inglesi

== PREZZI ECCEZIONALI ==

FERRARIS DOTT. ABELE

Medico-Veterinario

Via Umberto, rimpetto al Bue Rosso

BIELLA

VINI all'ingrosso ed al minuto
CON DEGUSTAZIONE

DI

CAUCINO RINALDO

BIELLA — Via Ricovero, N. 9 — BIELLA

Vini da Pasto e da Bottiglia

Specialità Barolo, Barbaresco, Barbera e Vini Chianti

Servizio a domicilio

DOVANA GIACOMO

ELETTRICISTA

Biella — Via Palazzo di Giustizia — Biella

IMPIANTI LUCE E FORZA

RIPARAZIONI RELATIVE

TELEFONI - PARAFULMINI

SONERIE

CAFFE' RISTORANTE DEL CENTRO

BIELLA - Via del Ricovero, N. 2 BIELLA

Il sottoscritto avverte la sua Spett. ed antica Clientela di essersi reso rilevatorio dell'Antico **Caffè del Centro**, ove ha introdotto un elegante servizio di ristorante e pensione, a prezzi modici colle esigenze che richiede il comfort moderno. Speranzoso d'essere onorato dalla sua antica Clientela, ne anticipa i più vivi ringraziamenti.

GIOVANNI PISTARINI, proprietario.

NB. — S'incarica pure per pranzi di Società, Sposalizi, Soirée con apposito servizio e scelto personale.

ZANONE ATTILIO

Fabbricante Pesì e Misure

BIELLA VERNATO - Via Quintino Sella, N. 19

Specialità in bilancie da banco portata Kg. 50 a roo interamente nichelati, sensibili a 1/2 Dg. - Costruzioni in bilici di qualunque portata Assortimento bilancie e stadere - Misure lineari - Riparazioni garantite.

PREZZI MODICISSIMI

FARMACIA BONA

già Varale

BIELLA — Via Umberto, N. 35 — BIELLA

Callifugo Biellese - Prezzo della scatola, L. 0,60.

Pomata per geloni incipienti si fanno frizioni mattina e sera, L. 0,60 il vasetto.

Pastiglie mirabili per la tosse alla codeina, terpina e polvere del Dower con balsamo dei Tolu - da 3 a 6 al giorno. - L. 1 la scatola.

Sciroppo genziana ferruginoso manganico anticloroanemico, tonico e ricostituente del sangue - Flacone grande L. 1,20, piccolo 0,80.

Elixir China, impareggiabile per soavità e profumo, contro l'inappetenza e languore di stomaco. L. 2,25 la bottiglia e 1/2 bottiglia 1,25.

ANTICA FABBRICA SOCIALE DI CAPPELLI

BARBISIO MILANAGGIO & C.

SAGLIANO MICCA (Biella)

Casa Fondata nel 1862

TELEFONO 03

Premiato Stabilimento

per la

Fabbricazione di Mobili Artistici ed in Stile

GIUSEPPE FERRETTI

BIELLA

Via Villani, N. 6

GRAN PRIX

All'Esposizione Internaz. di Londra

Premiazioni, medaglie d'oro e diplomi alle principali Esposizioni Nazionali ed Estere.

Stabilimento in Costa S. Sebastiano

con annesso Laboratorio e articoli da Tappeziere

**Salotti - Sedie d'ogni qualità
Camere da letto - Sale da pranzo**

Si eseguisce qualunque lavoro
su misura e disegni

BARBERIS NEGRA PIETRO

Ponzone (Biella)

Prima e unica Fabbrica in Italia

✦ Guernizione per sflacciatrice ✦

Spazzole di settole di Cinghiale e

Crino animale e vegetale, per l'in-

dustria laniera ✦ Puleggie di le-

gno speciale per trasmissione ✦

Prezzi e campioni a richiesta ✦

Officina Meccanica
e Riparazioni

AUTOMOBILI ✻
✻ e **BICICLETTE**



DOVANA GIOVANNI
BIELLA

Via XI Settembre

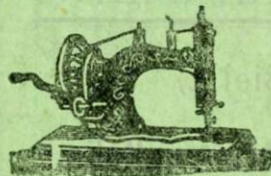

Macchine da Cucire

ED ARMI DA FUOCO

Costruzioni - Garanzie - Prezzi miti

Premiata Fabbrica

STRUMENTI PER PESARE

Arecchi Francesco e Figli

NEGOZIO **BIELLA** OFFICINA
Via del Ricovero, 10 Strada prov. p. Andorno

Specialità Bilici — Ponti Bilici — Bi-

lancie per Chimica e Filature — Stadere

speciali per carderia — Bilancie micro-

metriche — Aspe ✻ ✻ ✻ ✻

In vendita presso tutte le Farmacie del Regno

EMOGENO RAMASCO

Rigeneratore del Sangue

Preparazione speciale
del Laboratorio Chimico-Farmaceutico

I. Ormezzano & Cesa - Biella

L'Emogeno è rimedio sovrano contro
l'Anemia, Nevrastenia, Isterismo ed è
il migliore preparato sulla sanguinificazione.

Numerosi certificati medici e lettere di
riconoscenza ne attestano il grande valore.

Premiato alle Esposizioni d'Igiene di
NAPOLI - PARIGI - ROMA

In vendita presso tutte le Farmacie del Regno

GIUSEPPE RANCATI

Stabilimento per la lavorazione dei Cartonaggi

Scatole - Cartoleria - Oggetti cancelleria

Legatoria libri in ogni foggia

MACCHINE PER IMPRESSIONI IN ORO

BIELLA — Via dei Seminari, n. 7-9 (Piazza del Duomo) — BIELLA

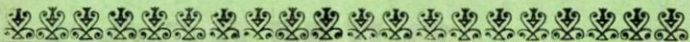

ALBERGO RISTORANTE

MINERVA

— **Sagliano Micca** —

SALA DA BIGLIARDO

Luce elettrica - Telefono N. 01

PENSIONE a prezzi modici ———

————— Vini scelti del Biellese

Rimessa Cavalli e Vetture

Gioco delle Boccie

PASQUAL ANTONIO, prop.



JANUTOLO PRIMITIVO

Laboratorio

Magazzino e Fabbrica di feltro e paglia

BIELLA

Via Umberto N. 29, Piazza SS. Trinità (Piano Terreno).

Premiata fabbrica e ritagliatura Lime **DITTA F. BRUNO**

Biella - Via Orfanotrofio N. 22 - Biella

LAVORO GARANTITO - PREZZI MODICISSIMI

ISTITUTO CRIVELLI

D'educazione ed istruzione femminile

BIELLA - Via Seminari - BIELLA

Scuola infantile - Corso elementare

DATTILOGRAFIA

Classe complementare

Allieve convittrici, Semi-convittrici
ed Esterne.

Cassa Mutua Cooperativa Italiana per le Pensioni

Agenzia ufficiale di Biella: Via Umberto, 50

Reddito Vitalizio per chiunque, di qualunque età, dopo 20 anni di associazione col versamento di lire **UNA** sino a **DIECI** mensili oltre la tassa d'entrata di L. **3** per ogni quota di associazione.

Pensione massima 200 lire annue per quota durante i primi cinque anni, rividibile ogni quinquennio successivo.

La **Cassa rimborsi** assicura agli eredi del socio che muore prima di raggiungere la pensione il rimborso integrale del capitale versato.

FONDATA NEL 1893 CON 702 SOCI

il capitale sociale da 16 mila lire oltrepassa ora i 35 milioni.

Caffè Ristorante della Stazione
presso la Fermata di S. Giuseppe

della Ferrovie Economiche Biellesi

Linea Biella-Andorno-Balma

FRATELLI COPPA, proprietari.

Confetteria e Pasticceria

F. COPPA

GIÀ ZINA CARLO

BIELLA CASA FONDATA NEL 1842 **BIELLA**

Specialità Canestrelli alla Vaniglia

GRANDIOSO ASSORTIMENTO

PASTICCERIA FONDANTS

Fabbrica di Vermouth e Liquori

Ristorante della **STELLA**

Sandigliano - Frazione Villa

Rinomati Vini Biellesi e del Monferrato

Birra, Gazosa e Liquori - Giochi delle bocce

Sanza Antonio, proprietario.

Splendida posizione

MOSSO S. MARIA

M. 635 sul mare

HOTEL DE LA POSTE ET BELLEVUE

In nuovo fabbricato, appositamente costruito
* con tutto il *comfort* moderno e dell'igiene *

Suntuosa Villa - Posizione a mezzogiorno

Grandioso Parco dépendance de l'Hôtel

Aperto tutto l'anno - Luce elettrica

Bagni e Doccie - Posta e Telegrafo

Servizio di carrozze per ogni parte

Rimesse per biciclette, automobili

Telefono Biella-Milano-Torino

Scelta cucina e vini squisiti

Pensioni a prezzi moderati

Soggiorno incantevole

Vetture a tutti i treni

alla stazione di

Vallemosso

Retta Giornaliera L. 7

BAGNI - DOCCIE e LUCE compresi

Mode e Novità

GRANDI MAGAZZINI CAPPELLI
per Uomo e per Signora

Specialità per bambini

Francesco Peter & Fratello

BIELLA - Via Umberto, 46 BIELLA

Cappelli modelli di Parigi per Signora
di ultima creazione

Ricco assortimento
in Cappelli Feltro e Paglia per Uomo

BERRETTI SPORT



ALBERGO CACCIA REALE

BIELLA
VIA SAN FILIPPO
(sotto i portici)

Luce Elettrica
Cavalli e Vetture
Caloriferi

Adolfo Boschetti
Proprietario

Telefono N. 52



VINI

Premiate Cantine Vinicole
Innocenzo Bider
BIELLA

VINI di tutte le qualità garantiti all'analisi. Grande deposito di Vini di lusso: **Barbera, Nebiolo stravecchio e Marsala Florio.**

Provenienze dirette dai Produttori.

Vendita al minuto
nel deposito di Via Umberto, porta Torino

NB. - Si comperano **Vini Biellesi** in qualsiasi quantità. I signori produttori che ne disponessero sono pregati di fare offerte con campioni.

Prezzi di Concorrenza

Sconto agli esercenti ed alle Cooperative

Studio Dentistico

con Laboratorio Meccanico

DOTT. A. CARDOLLE

BIELLA

Via Umberto, Num. 22

Denti e Dentiere artificiali

OTTURAZIONI DEI DENTI
in Oro, Argento, Smalto, ecc.

Si riparano e si rifanno lavori

anche se fatti da altri dentisti

Aperto tutti i giorni

Ing. Stefano Fischer - Milano

SPECIALITÀ TECNICHE - INDUSTRIALI

Isolatura condotti, soffitti ecc. - Valvole - Rubinetti.

Riscaldatori d'acqua con vapore di scappamento.

Pompe e Ventilatori per ogni scopo

Catene gall, Ewart, saldate, ecc.

Metalli bianchi per cuscinetti.

Imbiancatrice - Disinfettatrice.

Contagiri - Manometri, Iniettori.

Macchine per laterizzi, Molazze, Filtri.

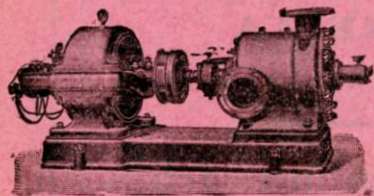

Filtro di Olio usato
Chiusa metalliche
Corda Metalliche
Tubi flessibili
Orologi di controllo



Estintore Primus, tutto in rame

LA METROPOLE

Compagnia d'Assicurazioni Mobiliari ed Immobiliari a premio fisso. *Contro l'incendio, lo scoppio del fulmine, l'esplosione del gas e degli apparecchi a vapore* Capitale nominale 8.000.000 - Versato 2.000.000 in oro **GARANZIE:** Capitale, riserva e premi 40.000.000.

L'AUSONIA

Società d'Assic. contro gli infortuni sul lavoro e casi fortuiti Respons. Civile, furti, malattie.

Rappresentante per il Circondario di Biella:

Coda Comotto Vincenzo, Via San Filippo, 12

A richiesta si inviano tariffe e progetti e si fanno sopralluoghi. Si accordano sconti e facilitazioni a coloro che si recano direttamente all'Ufficio.

Colongo-Garlanda

BIELLA

Via Umberto, Num. 50 - Sotto i portici

Libreria, Legatoria e Cartoleria

Oggetti di Cancelleria per Scuole, Uffici ecc.

Registri - Copialettere

Libri ascetici e religiosi - Carta da lettere novità

VETROFANIA

TAPPEZZERIE Estere e Nazionali

Prezzi mitissimi

Grande Magazzino Mobili e Tappezzerie in Stoffe
MOBILI IN STILE

Camere complete - Stoffe Estere e Nazionali

FLORIO ALFREDO

ANDORNO

Succ. **Campiglia-Cervo**

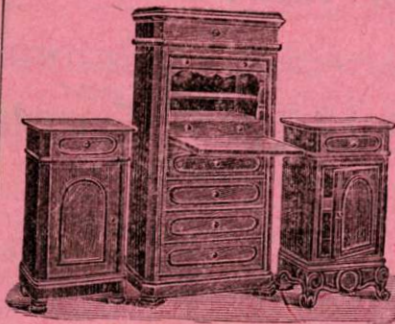

Addoppi per feste

e Mortuari

Agenzia di Navigazione

Rappresent. N. G. I.

QUINTINO E DELFINO GUALA
BIELLA

Via Vittorio Emanuele

MOBILI
LAVORI IN QUADRATURA

Officina Ciclistica

TOFANIN & TAVOLINO



BIELLA
Piazzetta del Teatro Sociale

GIOVANNI BUZZO -- Fumista
BIELLA - Via Ricovero, 2 - BIELLA

Deposito materiali refrattari Ceramiche di Castellamonte -
Apparecchi di riscaldamento e ventilazione - Caloriferi, stufe, asciu-
gatoi, cucine economiche con termosifone e semplici Fabbricazione
di tubi in ferro Forni a tiraggio e da prestinaì - Ornamenti da
giardino e vasi da fiori Fabbricante cucine economiche speciali
di famiglia ed a termosifone.

OFFICINA IN FERRO

VAGLIO ANDREA

Via Villani - **BIELLA** - Via Villani

Fotografia Artistica



Ariello Pietro & C.

Rione Riva - **BIELLA** Via Umberto, 8

Gruppi - Vedute - Ingrandimenti
Riproduzione ritratti di qualsiasi dimensione
Deposito Disegni Artistici
Bassorilievi, Scenografie ed Ornamentazioni

Dipinti ad olio - Miniature
Fotografie su Porcellana e Seta
A richiesta recasi a domicilio

PREZZI MODICISSIMI

“**Equitable**” SOCIETÀ di ASSICURAZIONI sulla
VITA e RENDITE VITALIZIE
NEW YORK (STATI UNITI d'AMERICA)

Nuova polizza tipo di assicurazione sulla vita conforme alla
legge dello stato di New-York.

Polizza incontestabile e senza restrizione alcuna dopo il 1° anno.
Dividendi annuali utilizzabili in vari modi: prestiti — valori
di riscatto iscritti in polizza — trenta giorni di mora
pel pagamento dei premi.

L'EQUITABLE non avendo azionisti, il dividendo corrisponde ad un
interesse del **27 0/0 composto** come da risultati già conseguiti in
Biella (mista di 20 anni). Fondo di garanzia **2 miliardi 259 milioni**,
eccedenza **47 milioni**.

AGENTE GENERALE IN BIELLA: **DOTT BIOLLEY.**

ANTICA PANETTERIA

LUIGI GAUDINO

Porta Torino - **BIELLA** - Porta Torino

Paste Alimentari di Oneglia e Napoli
Cioccolato e Cacao Svizzero

PREMIATA

Fabbrica di Casse forti

contro l'**Incendio** e l'**Infrazione**

Casse speciali per Registri e Libri — Specialità in serrature di sicurezza per fabbricati civili.

LORENZO COSTANZA FILIDORO
ANDORNO (Biella)

Officine di fronte al Grand Hôtel Sella —
Provveditore degli Uffici finanziari del
Regno — Trovansi sempre in Fabbrica
Casse d'occasione per ricambio.

TRAVAGLIA FRANCESCO

Biella Vernato (con succursale in Chiavazza)

Laboratorio in marmi
nell'Ospizio di carità

Albergo Ristorante GRAN CAIRO

Situato nel Centro della Città
vicino alla Posta e Telegrafo

Via Roma, 16 - **TORINO** - Via Roma, 16
Telefono 2-23

Camere unite e separate
da Lire 2 in più

SCELTA CUCINA

VINI *esteri e nazionali*

Servizio alla Carta a prezzi fissi

PREZZI MODERATISSIMI

CARTELLI GAETANO

Proprietario.



Malattie delle Vie Urinarie

(Reni-Vescica-Prostata-Uretra)

DOTTOR S. COLOMBINO

Specialista, già Assistente del Prof. Guyon

Cistoscopia - Elettrolisi - Radioterapia - ecc.

Via Orto Botanico, 30 = **TOBINO** Telefono Num. 23-26

Consulti gratuiti per i poveri

MORA PIETRO

BIELLA

Via Vittorio Emanuele, 22

Premiata Fabbrica di Mobili artistici

Camere complete

Sale da Pranzo

Esecuzione perfetta

Chi abbisogna di Accessori e Specialità perfetti e moderni per Motori e per l'industria, chiede offerta all'

Ing. STEFANO FISCHER - Milano, Via Solferino 36

Catene industriali — **Metalli** antifriz. — **Valvoleria** americana — **Strumenti** di controllo — **Isolatura** condotti — **Dadi**, bulloni d'acciaio — **Ventilatori**, puleggie — **Macchine** per laterizi, ecc.

MENTASTI ANTONIO

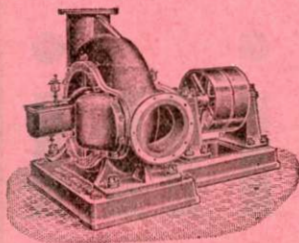

BIELLA

Via Vittorio Eman, 35

Officina Elettrotecnica

per riparazioni di

Generatori e Motori Elettrici

corrente continua ed alternata

Impianti di Luce e Forza

Deposito di Macchine ed Apparecchi

E

Lampade ad incandescenza

Telegrammi **Mentasti - Biella**

Telefono N 219



PREMIATI MAGAZZINI



Vini

GIACOMO FOSSATI

BIELLA - Piazza S. Cassiano - BIELLA

Vini all'ingrosso ed al minuto

Vini scelti del Monferrato

Astigiano - Biellese - Meridionale

Barbera di propria produzione

Prezzi di assoluta concorrenza

Disponibile 100 mila fiaschi Vino tipo Toscano

Sciolto 10.000 brente



Caffè e Liquoreria ZUBLENA

Successore Coggiola

BIELLA Rione Riva BIELLA

≡ Premiata Specialità VINO CHINATO Zublena ≡

Scelti servizi di Vini e Liquori
delle primarie case estere e nazionali

Paolo Zublena, Proprietario.

Riscaldamento centrale

GENOVA

Ascensore

Piazza Annunziata

Hôtel Helvetia

BAGNI

Omnibus alla stazione

LUCE ELETTRICA

all'arrivo dei treni

Camere da L. 2,50

TH. RAMELLA, proprietario

MELIGA PIETRO

Occhieppo Inferiore - Corso Umberto, 12

Deposito materiale elettrico - Esegue impianti di luce e forza - Suonerie elettriche - Parafulmini - Lampadine, ecc.

Rappresentante della SOCIETÀ DORA

Impianti Elettrici - Sede Ivrea

ERGOLE GAMBA

BIELLA — Via Umberto, 18 — BIELLA

Timbri tascabili e per studio — Suggelli
e tenaglie — Pagine automatici ed a
mano — Inchiostri speciali per timbri.



Paradiso dei Fanciulli di BOFFA BASILIO

BIELLA Via Umberto, 30 — BIELLA
fra i due Alberghi Testa Grigia e 'Bue Rosso

Grande Assortimento di Giocattoli Esteri e Nazionali
CHINCAGLIERIE - MERCERIE

Specialità di pantofole in feltro, panno e pelle

Articoli da viaggio: valigie, bauli, por-

tafogli, panier, binocoli, ventagli. Squi-
sito assortimento di articoli per regali -

Articoli in ceramica - Corone mortuarie

- Velocipedi, carrozzelle per bambini, armoniche, ocarine,
gabbie, bastoni, giuochi di società e di pazienza. * *

Grammofoni, Fonografi, ecc. ecc. * * * *

PIANA QUINTINO

INDORATORE

Arredi Sacri - Lavori Artistici

BIELLA - Piazza del Duomo - BIELLA



CAFFÈ ESPRESSO

Servizio Istantaneo



ACQUAVITE



distillata da Vini bianchi

VINI SARDEI

Premiati con medaglia d'oro all'Espos. Inter. di Milano

Degustazione, vendita all'ingrosso e al minuto

BIELLA

Via Umberto, 23

Nuovi elegantissimi e sontuosi locali

Salvatore Mighela - propr. produttore



S. Giovanni d'Andorno

CAFFÈ RISTORANTE

DELL'OSPIZIO

Locali spaziosi - Cucina Squisita

Servizio diligente

Condizioni speciali di favore
per lungo soggiorno o per famiglie

Clima ottimo

Passeggiate ombrose

PREZZI MITISSIMI

Annessi oggetti di chincaglieria
e ricordi del Santuario d'Oropa



Parte Industriale e Commerciale

CAMERA DI COMMERCIO ED ARTI DI TORINO. *Presidente:* Rossi comm. Teofilo, Deputato al Parlamento. *Vice Presidente* Bocca comm. Ferdinando. *Membri in carica* Bellia comm. Celestino (Pettinengo-Biella e Torino) - Berzia cav. Pietro (Torino) - Fasano cav uff. Francesco (Chieri) - Peverelli cav uff. Cesare (Torino) - Pia cav. Carlo (Torino) - Craponne cav. Luigi (Torino) - Rey cav. uff. Giacomo (Torino) - Rossi comm. avv. Teofilo (Torino) - Sclopis comm. ing. Vittorio, (Torino) - Serralunga comm. Gio. Battista (Biella) - Bocca avv. comm. Ferdinando (Torino) - Bosso cav. Giacomo (Parella-Ivrea e Torino) - Giorgis cav. Camillo (Torino) - Lombardi cav. Felice (Vercelli) - Pellosio cav. Pietro. (Biella) - Penotti cav. Giovanni - Rognone cav. uff. Carlo (Torino) - Sacerdote Leone (Torino) - Tedeschi Giacobbe (Vercelli). Ottolenghi comm. Cesare - Bozzalla comm. avvocato Cesare - Negri cav. prof. Pasquale.

La Camera di Commercio ed Arti di Torino così com'è ora costituita è composta dell'intera provincia di Torino nonché dei Circondari di Biella e Vercelli della Provincia di Novara suddivisi in 7 circondari 161 sezioni, 593 comuni, e 17.721 elettori. Il Circondario di Biella vi figura con n. 30 sezioni e 2.800 elettori.

Studio Elettrotecnico

Impianti Luce e Forza

FRATELLI RESSA

DEPOSITO MATERIALE e MACCHINE

Telegrammi: FRATELLI RESSA Biella Telefono 2-52

Biella Via Vitt. Emanuele, 31 - **Biella**

BIELLA

COMMERCianti. INDUSTRIALI, ESERGENTI

Agenzie d'Assicurazione.

- Amosso cav. geom. Gioachino (*Riunione adriatica di sicurtà; l'Assicuratrice italiana, la Meridionale*), via Umberto, 70.
- Amosso avv. Paolo (*Compagnia d'assicurazione di Milano*), via Orfanotrofio.
- Aimone Guido (*la Fondiaria*), via Umberto, angolo via Ospedale.
- Agenzia della (*la Concordia*), via Umberto.
- Agenzia della (*The Gresham*), via Umberto, 64.
- Agenzia della « Italiana » di Torino Via Umberto, 52.
- Agenzia della « *Mutuelle de France et Colonie* » Via Umberto, 4.
- Agenzia della « *Norwich* » Via Umberto, 55.
- Bertola geom. Giovanni e Geom. Mario (*Danubio, incendi, vita e contro la rottura dei vetri e cristalli*), via Ospizio d'Oropa.
- Biolley Emma (*Cassa Nazionale Mutua Cooperativa per le pensioni*), via Umberto, 50.
- Biolley dott. Giulio, (*FEquitable, e la Phenix Espagnole*), via Umberto, 50.
- Conti Giuseppe, (*la Popolare*), via Umberto, 50.
- Ceschino cav geom. Giuseppe, (*L'Union e L'Alleanza*, via dei Seminari, 3.
- Coda Comotto Vincenzo (*la Metropole*), via S. Filippo.
- Cucco Alessandro (*Reale Compagnia Italiana Assicurazioni Vita e rendite vitalizie*), via Umberto, 44.
- Dall'Ovo I. M., (*Mutual Lyfe Insurance*), Via Torino.
- Florindo Comotto, (*L'Italica*), Via Ospedale n. 8.
- Foscale rag. Umberto (*la nazionale*), via Umberto, 5.
- Giacosa Luigi (*la Cattolica*), via Vittorio Emanuele.
- Maggia grand'uff. ing. Carlo (*Società Reale Incendi*), via San Filippo, 46.
- Manfredi cav ing. Eugenio (*la Venezia*), via Garibaldi, 7.
- Negro Alfredo, (*Emilia*), Via Umberto 46.

Premiati Magazzini Vini

GIACOMO FOSSATI

BIELLA

Per Telegrammi: FOSSATI - BIELLA

- Oliva Carlo (*Cassa Paterna e comp. contro rottura Vetri, Incendi, Vita, Assicurazioni dotati*), via Umberto, 29.
- Paschetta Mario (*Assicurazione contro la rottura dei vetri*), Porta Torino, e via Vittorio Emanuele.
- Perin-Riz geom. Paolo (*Compagnia anonima di Torino*), piazza Nuova, casa propria.
- Personalì prof. ing. Francesco, (*Società anonima cooperativa Italiana, Incendi Vita*), Via Seminari, 2.
- Prato, già Prato e Zoia (*la Dordrecht*), Via Umberto, 51.
- Sindacato Subalpino Assicurazioni Mutua contro gli Infortuni sul Lavoro.* Agenzia di Biella, Via Umberto.
- Stellino Carlo, presso Consorzio Agrario (*Eguaglianza - grandine*), Via Lamarmora.
- Scaramuzzi Federico (*il Mondo*), piazza Teatro Sociale.
- Sola geom. Giuseppe, (*L'Urbaine et Seine, Incendio e Vita*), Via Umberto, 48.
- Trompeo Gabriele, (*Compagnia la Nazionale Vita*), via del Duomo.

Agenzia di Pubblicità ed Affissioni.

- Oliva Carlo Inserzioni su tutti i giornali italiani ed esteri (Concessionario delle Affissioni Municipali) Via Umberto 29.

Alberghi e Ristoranti.

- Agosti Antonio « *Testa Grigia* » - Via Umberto, 32. Automobile Club d'Italia e Automobile Club di Francia.
- Arecchi Clemente « *Monte Varallo* » - Via Umb. Rione Riva.
- Bellia Luigi « *Leon d'Oro* » Via Umberto, 15. Albergo dell'Unione Nazionale Viaggiatori di Commercio.
- Boschetti Adolfo « *Caccia Reale* » ang. vie S. Filip. e Sem.
- Buffa Giovanni « *Gallo Antico* » - Piazza S. Cassiano.
- Boglietti Ernestina Barbero « *Croce di Malta* » Via Ricov
- Cappai Antonio « *dell'Angelo* » - Via Umberto, 52 (ascenseur)
- Fossati Giacomo « *Centrale* » Via Umberto, 70, (completamente rimesso a nuovo).
- Lorenzetti Federico « *Quattro Nazioni* » Via Vitt. Eman.
- Mazzeri Giuseppe « *Roma* » Via Umberto, ang. via XX Settembre.
- Ozino Secondo « *Tre Re* » - Via del Fossale.
- Zanta Gustavo « *Bue Rosso* » - angolo vie Umb. e Vescoy.

Articoli da viaggio.

- Barbera Achille Via Ventj Settembre.
- Baravalle Vincenzo Via Umberto, 74.
- Boffa Basilio - Via Umberto, 30.
- Delpiano Ferdinando Via Umberto, 49.
- Minola Giovanni di Sebastiano - Via Umberto.
- Minola Eusebio - Via Umberto.

Arrotini e Coltellinai.

- Gallazzini Virgiglio, via Teatro Sociale.
- Sauda Giovanni, via Umberto, 13.

Affittacamere.

- Amelis Rosa Via Duomo, 2.
 Amosso Carolina Via Umberto, 72.
 Aragnetti Luigi Via Umberto, 76.
 Barbea Luigi Via Umberto, 35.
 Barbero Antonio Via Ricovero, 2.
 Beltramo Carolina Via Umberto, 92.
 Bertazzi Erminia Via Umberto, 50.
 Bertello Ignazio Via Galileo, 1.
 Biolley Emma Via S. Filippo, 43.
 Bo Erminio Via Umberto, 80.
 Blotto Annetta Regione S. Agata, 1.
 Bocchese Caterina Via S. Filippo, 16.
 Boggio Gibello Maria Via Umberto, 26.
 Boggio Rosazza Angiolina Via Umberto, 40.
 Bona Francesco Via Umberto, 35.
 Boschetti ora Manacorda Alessandro Via Umberto, 79.
 Cacciabue Antonio Via Umberto, 70.
 Calliano Guido Via Ospedale, 1.
 Caneparo Giuseppina Via Umebrto, 10.
 Caucino Adolfo Via S. Filippo, 4.
 Cignetti Domenico Via Arnulfo, 14.
 Coda-Zabetta Elinda Via Amedeo Avogadro, 31.
 Costantini Francesco Via al Palazzo di Giustizia, 7
 Defabianis Luigi Via Ricovero, 4.
 Gambarova Giuseppe Via Umberto, 1.
 Galto Pietro Via Marocchetto, 2.
 Grandis Caterina Via Umberto, 23.
 Gromo Maria Via Umberto, 28.
 Gronda Carolina Via Ricovero, 7.
 Genova Corinna Via Pallazzo di Giustizia, 16.
 Levis Giuseppe Via Ricovero, 8.
 Longone Giulia Via Ospedale, 16.
 Magnetti Paolo Via Umberto, 40.
 Mantegazza Giovanni Via del Fossale, 10.
 Masserano Carolina Piazza Cavour, 1.
 Milano Amalia Corso Piazzo, 17.
 Maggia Giuseppina Via Umberto, 76.
 Molinatti Vittorio Via Ospedale, 16.
 Momo Giuseppina Costa del Piazzo, 6.
 Mora Silvio Via Umberto, 24.

Hermitine Medicinale**Hermitine per Veterinaria****Hermitine per Disinfezione**

Agente Regionale: Geom. **G. e M. Bertola - Biella**

Telefono 3-80

- Mussetto Maria — Via Arnulfo, 8.
 Nave Annetta Via Orfanotrofio, 22.
 Peliva Alessandro Via Umberto, 7
 Piconetto Giacomo Via S. Filippo, 2.
 Perona Giovanni Via Vescovado, 5.
 Reda Anna Via S. Filippo, 33.
 Richetta Giovannina Piazza Nuova, 2.
 Rolla Candida Via Umberto, 26.
 Roveda Margherita Porta Torino, 10.
 Rivolta F Via del Fossale n. 28-30.
 Scaramuzzi Lorenzo Via Garibaldi, 11.
 Tarabbo Lorenzo Via Umberto, 9.
 Tavolino Giovanni Via Umberto, 26.
 Testa Giuseppina Via Garibaldi, 11.
 Valz Elisabetta Via Amedeo Avogadro 31.
 Varale Bettina Via Duomo, 4.
 Villavecchia Annibale Via Umberto, 30.
 Volla Domenico Via Arnulfo, 6.

Banche e Banchieri.

- Banca Biellese - Via Ospedale, 7
 Banca Commerciale Italiana (Sede di Biella) - Via Ospizio
 d'Oropa, 4.
 Banca d'Italia (Agenzia di Biella) Via Garibaldi, 8.
 Cucco Alessandro - Angolo vie Umberto e Ospedale.
 Pellosio e C. Via Umberto, 70 (int.).
 Sella Gaudenzio e C. Via Seminari, 5.
 Vitale Figli di Marco - Via Umberto, rione Riva, 57

Bazar.

- Paradiso dei Fanciulli* - Via Umberto, 30.
 Baravalle Vincenzo - Via Umberto, rione Riva, 74.
 Sereno Galantino - Via Umberto, 64.

Biciclette (Negozianti e Fabbricanti)

- Dal Monaco e Corona Viale Regina Margherita.
 Delpiano Fiorenzo - Via del Duomo, 4.
 Dovana Giovanni - Via XX Settembre.
 Rosazza Alessandro succ. Botta Piazza S. Cassiano.
 Strona Riccardo Piazza Princ. Amedeo Biella-Piazzo.
 Tofanin e Tavolino - Via Teatro Sociale.
 Coda Z. G. Via Fossale e via S. Filippo, 3.

Studio Tecnico Industriale S. SINIGAGLIA e C.

Casa fondata nel 1880

TORINO

—>>>> Via Andrea Doria, n. 8 <<<<—

Birrerie, bottiglierie, caffè e liquori

- Aglietta Giuseppe « Bar Americano » - Via S. Filippo.
 Bellone Luigi (liquoreria) Via Umberto 45.
 Bertello Luigi (liquoreria) - Via Umberto, 53.
 Boro Giulio Cesare Via del Duomo, 3.
 Botta Tommaso Via Umberto, 34.
 Bottiglieria già Maggia di Lanza Irene - Via Dal Pozzo.
 Dal Forno Tommaso « Vittorio Emanuele - Via Vitt. Em., 35.
 Falco Federico « Bar Biellese » - Via Umberto 78.
 Ferrarotti Eugenio (specialità liquore « Menelik ») - Goccia d'Oro, - Via Umberto, 49.
 Garrone Carlo - Via Torino Porta Torino.
 Gremmo Luigi « Piazza d'Armi » Porta Torino, via Umb.
 Gremmo Federico - Via Mazzini.
 Lometto Sifrido « Cavour » Via Umberto, Rione Riva.
 Magnino Luigi - Angolo vie Umberto e Vescovado.
 Masserano Onorina « Caffè della Stazione » - Stazione Santhià-Biella.
 Mongini Gaudenzio Successore a Beccaria Felice « Commercio » - Via Umb., 1, Porta Torino.
 Mosca Armando « Bar Alpino » - Via Umberto, 30.
 Menabrea G. e Figli « Birreria » Rione Riva. Via Umb., 83.
 Mighela Salvatore « Vini Sardi, caffè espresso » - Via Umberto, 23.
 Picconello Giacomo « S. Filippo » - Piazza Cavour.
 Prina Carlo, bottiglieria - Via Umberto n. 85, Rione Riva.
 Pistarini Giovanni « Centro - Via Ricovero, 1.
 Serralunga Giovanni « Caffè Gurgo » - Via Umberto, 40.
 Sormano Pio « Caffè del Teatro Villani » - Via Umberto, 52.
 Torrione Giovanni « Ponte Cervo » Ponte Cervo, fermata Tramvai.
 Ugliengo Andrea « Teatro Sociale » - Piazza Cavour
 Vergnasco Luigi Porta Torino ang. vie Torino e Reg. Marg.
 Zublena Pietro, succ. Coggiola - Ang. vie Umb. e Fossale.

Calderai.

- Balagna-Ranin Carlo, via Lamarmora, Porta Torino.
 Cottino e C., via Fossale e via Lamarmora.
 Costa-Frola Giovanni, via Umberto, 68.

Calzolai.

- Barbera Vincenzo, via Umberto, 43
 Barello Lorenzo, via Funicolare.
 Bertotto Giovanni, via Umberto, 25.
 Blotto Francesco, Porta Torino, via Torino.
 Calzoleria Piatti, via Umberto, 33.
 Caucino Antonio, via Umberto, 52.
 Coda Paolo, piazza S. Cassiano, via Umberto 65.
 Canalone Domenico - Via del Fossale.
 Davide Raimondo, via Umberto, 34.
 Destefanis Giuseppe Biella Piazzo.

- Delpiano Pietro, Piazza San Cassiano.
 Fornaro Celestino - Via del Fossale.
 Fiorina Cesare, via S. Filippo, 27.
 Franzinetti Pasquale, Piazza Cavour /
 Garella Rodolfo, via S. Filippo.
 Gioggia Armando, Calzoleria Audax, via Ricovero, 9.
 Maiocchi Ambrogio, corso Regina Margherita, Porta Torino.
 Manifattura Pellami e Calzature, via Umberto, 74. - Concessionari Fratelli Costa.
 Lombardo, corso Quintino Sella.
 Maiocchi Giuseppe, Corso Quintino Sella, 26.
 Mussone Pietro Piazza S. Paolo.
 Ronco Pietro, via Galileo.
 Trivero Giuseppe, via S. Filippo.
 Ugo Giovanni fu L., via Umberto, 65.
 Ugo Francesco, via Fossale.
 Vercellone Francesco, rione del Piazzo.
 Vercellone Giuseppe, rione del Piazzo.

Negozianti articoli per calzoleria, pellami, ecc.

- Brovarone Giuseppe, via Vescovado, 3.
 Colombo Antonio, via Mirabella, Borgonuovo.
 De Fabianis Pietro, ditta, via Umberto, 72.
 De Pietra G. M., via Orfanotrofio, 55.
 Foscale Giuseppe, via del Duomo.
 Fogliano B., via Montefiore Levi.
 Garella Destefanis, Piazza Cossato.
 Gremmo Cornelio, via Orfanotrofio.
 Julio Quinto, Piazza Nuova. - Spec. Brevetto Modello per taglio Tomaie.
 Majocchi Francesco, Succ. Foscale Giovanni, via Umberto, Porta Torino.
 Manifattura Pellami e Calzature, via Umberto, 74 Concessionari Fratelli Costa.
 Rosazza Nicola, via alla Funicolare.
 Rosazza Antonio, piazza del Duomo.
 Rigola Giuseppe, Pellami, Cuoi, Articoli per calzolari, via Umberto n. 80 nell'interno del cortile.

Cappelli (fabbricanti e negozianti).

- Boggio Vincenzo, via Umberto, 76.
 Culturini e Regis, articoli per cappelli, via Umberto, 72.
 Janutolo Primitivo, via Umberto, 29, nel cortile.
 Maron Pot Giovanni, Via Umberto, 37 (port.).
 Negro Giovanni, via Umberto, 35.
 Peter Francesco e fratello, via Umberto, 33.
 Tempia Francesco, via Umberto, 35 e 62.
 Venturi Paolo, via Umberto, 57 rione Riva.

Carboni.

Bertola Eusebio e figli, Piazza Nuova, e via Torino.
 Boggio Ottavio, Corso Regina Margherita, 7
 Gannio Andrea, stradale di Gaglianico, Porta Torino.
 Manfredi cav. ing. Eugenio, via Garibaldi, casa propria.
 Mercandino e Negro, via Pietro Micca, via Umberto 13,
 (centrale) via XX Settembre e via Losana.
 Officina a Gas, via Sant'Eusebio, Porta Torino.
 Quaglia e Comp., via Vittorio Emanuele e corso Regina
 Margherita. (Casa propria).
 Deposito del carbone coke della ditta Oliva, Via Umberto
 N. 29.

Carradori e fabbricanti carrozze.

Aglietta Secondo, Porta Torino, via Torino.
 Bertagnolio Gelindo, via per Occhieppo.
 Boglietti Pietro e Ottavio, fratelli, via del Fossale.
 Florio Guido, rione Borgonuovo, Porta Torino.
 Florio Emilio, rione Borgonuovo, Porta Torino.
 Florio e Viale, Porta Torino, 6.
 Guglielminotti Firmino, via Vittorio Emanuele.
 Magliola Antonio e figli, *auto-garage*, e via Torino.
 Molinatti e C., via Ospedale, 16.
 Novarese Giuseppe, rione Riva, stradale per Chiavazza.
 Sommaruga S., via Vittorio Emanuele
 Zucchi Giuseppe, via al Palazzo di Giupsizia.

Capimastri, Costruttori, Impresari.

(Per i professionisti, vedere la rubrica Ingegneri, geometri).

Benna Giacomo e figli Via Umberto - Capimastri.
 Benna Davide - Via Vittorio Emanuele.
 Figli di Domenico Foscale, fornace Hoffmann per laterizi -
 calce e cementi - Via S. Eusebio oltre Porta Torino
 (Borgo nuovo).
 Guala Fratelli, di Chiavazza - Via Umberto.
 Perona Fratelli Via Vittorio Emanuele e via XX Settembre
 (casa propria).
 Ramella Gal Quinto Via Torino.
 Ramella Gal Lodovico Via Fossale.
 Sormano Fortunato Viale Regina Margherita.
 Tarabbo Giuseppe Via Umberto ang. via S. Filippo.
 Vigliani Gaspare - Piazza della Posta.

LAVORI TIPOGRAFICI

Via Funicolare, 6

Telefono 2-63

Carta (negozianti).

Gurgo Giuseppe, già Gurgo e Dondoglio Via Umberto, 72.
 Mersi Giacomo (Ditta) - Via Umberto, 10.
 Rancati Giuseppe Via Seminari, Piazza Duomo.

Cementi, calce, laterizi.

Barbera Agostino (fornaciaio) Rione Vernato, Corso Quin-
 tino Sella.
 Brusacca Giuseppe - Via Ospedale, 12 bis.
 Bertinaria Umberto e figlio (cementi) - Rione Borgonuovo -
 Via Torino.
 Cerruti Fratelli (fornaciai) Rione Vernato.
 Fiorina Defendente (cementi), Via Lamarmora.
 Gannio Andrea (calce e cementi) - Porta Torino.
 Levis Serafino (cementi e laterizi) Via S. Filippo, 57
 Maffei Giuseppe (calce e cementi) - Via XX Settembre.
 Manfredi Eugenio (calce e cementi) - Via Garibaldi, casa pr
 Garella cugini (cementi e laterizi) - Via Orfanotrofio e Via
 Vittorio Emanuele.
 Nicodano Luigi (fornaciaio) Pavignano.
 Perona Carlo (fornaciaio e impresario) Via Vitt. Eman.
 Ramella Giuseppe e figli (fornaciai) Stradale per Gaglianico
 Rossetti e C. (calce e cementi) - Porta Torino.

Cereali e farine (negozianti e rappresentanti)

Borri Pietro Via Ricovero (Rappresentanza).
 Barbera Giovanni di Giuseppe (mugnaio) Strada per Occh.
 Bertola e Destefanis Piazza S. Paolo.
 Biasetti e Ugliengo - Via del Ricovero.
 Delpiano Giovanni - Via Umberto, 77 (Rione Riva).
 Delpiano Andrea - Via Marocchetti (Rione Riva).
 Fossati Corrado succ. Golzio Via Umberto, 10.
 Masserano Giovanni di Antonio Via Pal. di Giustizia.
 Moglia Benedetto Via Arnulfo, casa propria.
 Bermani Innocente (farine) - Via Cavour, 1.
 Nerva Calisto - Via Ricovero, 8.
 Nelva Basilio - Via Ricovero, 9.
 Palmero Andrea Via Ricovero.
 Prina Carlo Via Umberto, 83 (Rione Riva).
 Sella Antonio - Via Ricovero.
 Taverna P (panetteria) Via Umberto, 10.
 Mora Giovanni - Via Ricovero.
 Testa Annetta - Viale Reg. Margherita.
 Ellena G. Piazza S. Cassiano.

Tubi flessibili in Metallo

per qualsiasi applicazione industriale

S. SINIGAGLIA e C. - Torino - Via A. Doria, 8

Chincaglierie e Mercerie.

- Aglietta Carlo Piazza S. Paolo.
 Barbera Achille - Via Umberto, 45.
 Baravalle Vincenzo - Via Umberto, 74 (Rione Riva).
 Boffa Basilio (*Paradiso dei Fanciulli*) Via Umberto, 30.
 Cervetta Pietro, Via Umberto, 23.
 Cerino e Gremmo, - Via Umberto, 66.
 Clerici Pietro - Via Umberto, 48.
 Coda e Maffiotti - Via Umberto 33 e via XX Settembre.
 Coppa Giovanni Via Umberto 54.
 Delpiano Ferdinando Via Umberto, 49.
 Delpiano e Colombo Ang. via Umberto e Orfanotrofio.
 Gabutti Felice Via Umberto, 70.
 Gavadino Carlo Via Umberto, 80.
 Gibello-Boggio Maria Via Umberto, 26.
 Maffei Lorenzo e C. Via Ricovero, 2.
 Magliola Luigi Via Umberto, 57.
 Panizza Felice Via Umberto, 60.
 Peila già Bioglio e Peyla Via Umberto, 37.
 Portiglia Paolo Via Umberto, 41.
 Ramella Paolo Via Umberto, 34.
 Rainero S., succ. Righetti C. Via Umberto, 36.
 Robioglio ved. Borello - Via Umberto, 66.
 Schiapparelli Achille, ang. via Umberto e piazza S. Paolo.
 Villetti Angelo - Via Umberto, 70.
 Vaglio Eugenio - Via Umberto, 78.

Commestibili e generi diversi.

- Aglietta Teresa - Viale Reg. Margh. n. 10.
 Adorni Luigi Via Umberto, 55.
 Aimar Ambrosina (crusca e verdura) Via XX Settembre 21.
 Antoniotti Giuseppe - Via della Rocchetta (Rione Piazza).
 Barbera Carlo fu S. Regione Borgonuovo.
 Beltramo Marina - Piazza Battiani.
 Borra Federico - (Vedi Borgata Pavignano).
 Bugni Giovanna ved. Bugni Via Fossale.
 Camerano Giovanni - Via Galileo.
 Cantone Federico Via Umberto.
 Caranzini Luigi succ. Calcaterra Via Ricovero.
 Chiappo Michele, via Umberto, 26.
 Coda Carlo (Vedi Borgata Barazzetto).
 Coda Governati Maria - Via Umberto (Rione Riva, 83).
 Craveia Eugenio - Rione Vernato.
 Curoso Ernesto - Via S. Filippo.
 Coda Carolina ved. Masserano.
 Chioso Costanza Via Umberto, 23.
 Fiorina Merope Via Lamarmora, 28.
 Fornaro Virginia Oreglia Via Fossale ang. Via Umberto.
 Franzoi Giovanni Via Umberto, 79 (Rione Riva).
 Furno Giovanni Rione Piazza.
 Gamba Clelia e Silvio - Rione Vernato.

- Gamba Giulia Rione Vernato.
 Garbaccio Olimpia - Viale Reg. Margherita, 10.
 Giovannetti Caterina Corso Quintino Sella.
 Guala Federico - Rione Piazza e Piazza S. Cassiano.
 Lesca Giovanni Via Orfanotrofio.
 Lometto Giuseppe - Via Palazzo di Giustizia, panetteria e commestibili.
 Magazzino Gastronomico - Via Vittorio Emanuele.
 Montobbio Giuseppe - Via S. Filippo.
 Mosca Francesco Via Fossale.
 Mosca Francesco Via S. Filippo.
 Mosca Giuseppe Via Ospedale.
 Mosca Pietro Via S. Filippo.
 Mosca Teresa - Rione Vernato.
 Neggia G. B. Via Umberto, 59 (Rione Riva).
 Ogliaro Edoardo - Via Fossale.
 Perino Carlo Via S. Filippo.
 Perona Quinto - Via Ricovero.
 Perrone Carlo Via Umberto, 33.
 Peviani succ. Scaramuzzi - Via Umberto, Porta Torino.
 Porrino Pietro Rione Piazza.
 Pozzo Olimpia Garbaccio Via Fossale.
 Prina Carlo Via Umberto, 83 (Rione Riva).
 Rissone Enrico - Rione Vernato.
 Sasso Battista Via Lamarmora, 35 (Casa Gamba).
 Salza Agostino (drogheria e commestibili) Piazza Cavour.
 (Specialità esclusiva Amido brillante Olimpia).
 Serra Giovanni e Fratello Via San Filippo.
 Scaramuzzi Lorenzo Angolo vie Umberto e Duomo.
 Poddio Emilio Via Torino (Rione Borgonuovo).
 Taverna Paolina Via Ricovero e ang. via Umberto.
Unione Cooperativa Biellese - Sede centrale via del Duomo, 10-12 Succursale N. 1 (Vernato) Corso Quintino Sella, 32 Succursale N. 2 (Riva) Via del Fossale, 10 - Succursale N. 3 (Porta Torino) Viale Regina Margherita, 6 Succursale N. 4 (Piazza) Corso del Piazza, 3 - Panificio Sociale Via Palazzo di Giustizia, 13 - Macellazione suini Via del Duomo, 10.
 Valentino Giuseppe - Via Umberto, 12 (paste alimentari).
 Vineis Felice fu Antonio.
 Zanone Giuseppe - Rione Venato.
 Zanone Smeraldo Corso del Piazza (Biella-Piazza).
 Zampa Maria - Via Umberto, 77

INDUSTRIALI!!!

Abbiate sempre a portata di mano dell'

* **HERMITINE** *

il più potente antisettico disinfettante

Agente Regionale: Geom. **G. e M. Bertola - Biella**

Telefono 3-80

Confettieri e pasticceri.

Carisio Domenico succ. Fratelli Bianco Piazza S. Cassiano.
 Costa Luigi (confettiere-liquorista) - Via Umberto, 37
 Craveia Giuseppe - Via Orfanotrofio, 3.
 Delpiano Giovanni - Via Umberto (Rione Riva).
 Delpiano Innocenzo Via S. Filippo, 10 e Via Umberto, 13.
 Ferrua Filippo Gentile Ang. vie Umberto e S. Filippo.
 Piana Tommaso - Via Umberto, 24.
 Rossi Giuseppe - Via Umberto, 42.

Corami (fabbricanti).

Lorenzo Chiorino - Via della Rocchetta (Rione Vernato).
 Magliola e Blotto - Via della Rocchetta (Rione Vernato).
 Paolo Magliola Nipoti Via della Rocchetta (Rione Vernato)
 Serralunga Pietro - Via Umberto, 98 (Rione Riva).
 Varale Antonio (ditta) Angolo vie Arnulfo e Garibaldi.

Corrieri giornalieri.

(Per i Corrieri vedi nelle inserzioni colorate in fondo al volume).

Cotonifici.

Figli di Felice Coda - Strada per Cossila, (al Bottalino).
 Poma Fratelli fu Pietro (ditta) Via Lamarmora, 11.
 Poma Felice fu Gio. (ditta) - Corso Q. Sella (Rione Piazza).
 Porta Giuseppe e figlio (ditta) - (Rione del Piazza).
 Tonella Pietro Angelo (torcitura cotone) - (Rione Piazza).

Drapperie, stoffe, telerie, tessuti.

Aglietta Carlo Piazza S. Paolo.
 Aglietta Giuseppe Via Dal Pozzo (Casa propria).
 Aimone Giuseppe (con sartoria) Via Umberto, 58.
 Antoniotti V Via S. Filippo, Piazza Cavour
 Bianchetto Gibello Alfonso - Via Umberto, 72.
 Benna Valerio - Via Umberto, 53.
 Croce vedova succ. Tomati - Via Umberto, 98.
 Coda Bertetto Via Umberto, 66.
 Delpiano e Ferro - Via Umberto, 49.
 De-Giorgis Pietro - Via Umberto, 88.
 Delpiano e Colombo - Ang. vie Umberto e Orfanotrofio.
 Foglio Valentino - Via Vescovado, 5.
 Ghiron Isaia - Via Umberto, 34 e 70.
 Grosso Pietro - Via Umberto, 82 e Piazza Cavour (nei giorni di mercato).



Telefono Intercomunale 13,57

ING. CINZIO BAROSI TORINO
 Corso Suardi, 31

RAPPRESENTANTE DELLA DITTA

WEISE & MONSKI - HALLE

Pompe e Compressori

Grosso Costante Via del Fossale e Piazza Cavour (nei giorni di mercato).
 Grosso Oreste Via del Fossale e Piazza Cavour (nei giorni di mercato).
 Gilino Albino - Via Umberto, 64 (Casa Lanza).
 Liquidazione stoffe Via Umberto, 33.
 Maffei L. e C. Via Ricovero, 3.
 Mazza Caterina - Via Ricovero.
 Magliola Avellino (manifatture) Via Ospizio d'Oropa.
 Morelli Simone - Via Umberto, 67
 Ottino Francesco, succ. Ciarletti - Via Umberto, 72.
 Ottolenghi Fratelli Via Umberto, 10 e via XX Settembre.
 Panizza Maria Via Umberto.
 Quario Antonio e Figlio Via Umberto, 6.
 Ramella C. e C. - Via Umberto, 72.
 Righetti e C., - Via Umberto, 36.
 Riva Lorenzo Via Umberto, 60.
 Rosazza Marco - Via Umberto, 77.
 Sacerdotti Vittorio Via Umberto, 50.
 Scaramuzzi Sorelle - Via Umberto, 5.
 Schiapparelli Antonio Piazza Cavour
 Sola e Sasso Via Umberto, 77
 Tempia Francesco - Via Umberto, 41.
 Tomati Placido - Via S. Filippo, 2 e via Umberto, 43.
 Uberti-Bona Ottavio - Via Umberto, 60.
 Vaglio Eugenio Via Umberto, 78.
 Vitale Fratelli fu Beniamino - Via Umberto, 59.
 Vitale Buonaiuto - Via Umberto, 36.
 Zorio G. Battista - Via Umberto, 33.

Drogherie.

Bioglio Agostino - Via Umberto, 30.
 Carpano Fratelli, uffici centrali Via Umberto, 38 Succursali Via S. Filippo, N. 12, viale Regina Margherita, Casa Avv Ripa.
 Ferrero Pompeo, via S. Filippo, 13.
 Fora Agostino e figli - Via Umberto, 78, Rione Riva.
 Gambarova Emilio, (drogheria e farmacia) Via Umberto, 55
 Penna Serafino, via Umberto 6, Porta Torino.
 Portiglia Carlo, via Umberto, 43.

OROLOGERIA

VITTONI PIETRO già Coda-Zabeta Giuseppe
 BIELLA Via Umberto, 88 BIELLA =

Ricco assortimento di Orologi delle migliori marche Pendole
 Sveglie - Ragolatori - Svariato assortimento in Catene Placcate-oro
 garantite per anni 10 - Articoli per regalo Catene argento, nichel,
 metallo bianco per Uomo e Signora Riparazioni in ogni genere
 garantite. PREZZI MITISSIMI

Elettricisti e strumenti elettrici.

Aquillino Alfredo - via S. Filippo, 12.
 Cerruti Antonio e Fratello, piazzetta Teatro Sociale.
 Dovana Giacomo, via Palazzo di Giustizia.
 Fratelli Ressa, - via Vittorio Emanuele, 31.
 Gillio e Barbera, (campanelli elettrici) via Funicolare.
 Mentasti Antonio via Vittorio Emanuele.
 Personali prof. ing. Francesco - via Seminari, 2.
 Serafini Marcello, via al Palazzo di Giustizia, 9.
 Società Eletticità Alta Italia, via al Palazzo di Giustizia, 20.
 Società Telefonica per l'Alta Italia, via Umberto, 30.
 Tamagno Giuseppe, - Costa del Piazza, angolo via S. Filippo.

Falegnami, neg. legnami, mobili ed affini.

Gamba e C. - Via Lamarmora, 24.
 Acquadro Giovanni, (mobili), via Ospedale, 1.
 Barbera Anacleto (mobili), corso Regina Margherita.
 Blotto Vedova, (mobili), via S. Filippo.
 Canepa e Barbera (mobili) - corso Quintino Sella, al Vernato.
 Canova Antonio, (mobili) - Via S. Filippo.
 Cerrone Augusto, (mobili) - Via Fossale, 28 casa propria.
 Coda Giuseppe, (mobili), via Umebrto, 28.
 Comotto Augusto, (mobili), via Bernardino Galliani.
 Debattistini Giuseppe, (tornitore) corso Quintino Sella,
 Falla Quinto e C., (mobili), via S. Filippo, 43.
 Ferraris prof. Giovanni, rione Vernato, costa del Vernato.
 Ferretti Giuseppe, (Stabilimento mobili artistici), via Vilani, costa S. Sebastiano.
 Ferro Clemente, (scultore e stuccatore), via S. Filippo 43.
 Fogliano G. e Figli, via Marucca strada per Occhieppo.
 Foscale Domenico, (legnami, segheria elettrica, via S. Eusebio.
 Giulia Domenico (bottaio), via S. Filippo.
 Graneri Giovanni, (falegname), piazza Battiani.
 Gremmo Giovanni, (mobili e tappezzerie), piazza Nuova.
 Grosso Emilio, (falegname), via S. Filippo.
 Guala Delfino e Quinto, (falegnami), via Vittorio Emanuele.
 Guidetti Fratelli, (falegnami), via Vittorio Emanuele, 28.
 Gurgo Domenico, (neg. mobili), via Ospedale.
 Maggio Angelo, (bottaio), angolo vie S. Filippo e Mullatera.
 Masserano Bartolomeo, via Lamarmora, rione Vernato.
 Mathieu Pietro, (stabilimento mobili artistici), via Vittorio Emanuele, e corso Regina Margherita.
 Mazzia Grato, (falegname), via Vittorio Emanuele, 32.
 Mora Pietro, (mobili artistici), via Vittorio Emanuele.
 Negro Francesco, (mobili artistici), via Umberto, 34.
 Nicodano Vellino, (mobili), via Palazzo di Giustizia.
 Oneto Gerolamo (mobili artistici), via Lamarmora.
 Sabellani Severino, (falegname) piazza S. Cassiano.
 Sella e Miglietti, (scultori in legno) via Dal Pozzo.



Servo Francesco, (laboratorio da falegname) via Dal Pozzo
 Uberti Bona Urbano, (falegname), via S. Filippo.
 Vittino e Ottella, via della Rocchetta, rione Vernato.
 Biasetti G. (scultore), via Vittorio Emanuele.
 Barbera P. e F (falegnami), via Funicolare.
 Meglia Giovanni (scultore), via Dal Pozzo.
 Vaglio Giuseppe, (falegname), via Dal Pozzo.

Farmacisti e prodotti chimici.

Assauto Giuseppe, successore Aimonino, Via S. Filippo, 2.
 Peraldo S. succ. Boidi, piazza Principe Amedeo, rione
 Piazza.
 Bona Francesco succ. Varale, via Umbeto, 35.
 Vigliani Giacomo, via Umberto, 49.
 Gambarova Emilio, angolo vie Umberto e Ricovero.
 Pogliani e Ghiotti succ. di Castaldi Candido, via Umberto, 17
 Ormezzano e Cesa, (prodotti chimici), via Orfanotrofio 19.
 Piantino Pier Luigi, piazza Cossato, rione Vernato.
 Fenocchio dott. Silvio succ. Regis, via Umberto, 65.
 Farmacia dell'Ospedale di Vachino Gustavo, via Umberto, 6.
 Valle e Albertini, (ditta), via Umberto, 27

Ferramenta (negozianti)

Acquadro Alberto, via S. Filippo.
 Masserano Marietta, via Umberto, 27
 Mosca e Fogliano, via Umberto, 68.
 Perona fratelli, via Umberto, 77 (Riva). - ap. nei giorni di
 mercato.

Floricoltori e Giardinieri.

Beltramo-Pin Elisa, via Vittorio Emanuele, II.
 Blotto Francesco e figli, via Vittorio Emanuele.
 Bolla Quinto, via Vittorio Emanuele.
 Dubois L. e figli, (Comizio Agrario) via Fossale e salita dei
 Cappuccini, negozio via Umberto, 52.
 Durando Pietro, via Villani e via Montefiori Levi.
 Grosso Pellegrino, via Losana, e corso Piazza.
 Masserano Luigi, via S. Eusebio, porta Torino.
 Ramello cav. Alessando, via Garibaldi, I.

Alfred H. Schütte

Torino **MILANO** Genora

MACCHINE-UTENSILI

Rappresentata da **Lorenzo Enriotti - Biella**

Via Vescovado, 14

Fonderie di metalli.

Ramella Fratelli, via S. Eusebio.
 Stabilimento Metallurgico con fonderia, porta Torino.
 Società Anonima Cooperativa-Fonderia, ponte della Madda-
 lena.

Formaggio e caseificio (grossisti).

Brambilla Luigi, via Umberto, 51.
 Calcaterra Paolo, via del Ricovero.
 Robino Antonio succ. di Colombo Attilio, via Orfanotrofio, 9.
 Cominetti Umberto, via Lamarmora, 6.
 Goria Pacifico, via Umberto, 66 interno.
 Jarre T (ditta), Via Ricovero.
 Neggia G. Battista e figli, rione Riva, via Umberto.
 Peviani A., ditta Martelli, via Umberto, 76.

Fotografie ed apparecchi per fotografie.

Ariello Pietro e C., via Umberto, rione Riva, 80.
 Dossena e Scanzio, via Umberto, 36.
 Rossetti Simone, via Umberto, 62.
 Valerio Giovanni, via Umberto, 33. (Apparecchi fotografici).

Frutta, verdura, ecc.

Bider Giovanni, via Umberto, 37
 Gilardino-Liboi Ida, piazza Nuova.
 Ravetti Luigi, via S. Filippo, I.
 Saettone Andrea, via Umberto, 25.
 Alberto Giuseppe, via Porta Torino, 16.
 Sella Carolina, via Umberto, 26.
 Toso Adele, via Umberto, 53.
 Comotto Giuseppe, Corso Quintino Sella, 31.

Fumisti.

Buzzo Giovanni, via del Ricovero, 2.
 Dovana Agostino, via Umberto, 28.
 Provera Carlo, via Umbeto, 8. Porta Torino.
 Ramma Luigi e figlio, angolo vie Umberto e Vescovado.
 Rossetti Michele, corso Quintino Sella, Vernato,
 Tarabbo Giuseppe, piazza Cavour

Giornali (Edicole di giornali, riviste, pubblicazioni)

Borro G. Vedova Via Umberto, 48 (sotto i portici).
 Denino Antonio Via Umberto, angolo via Ospedale.
 Edicola ed Agenzia giornalistica e libreria Colpio Rigola
 succ. Mondino. Via Umberto, 60.
 Gilone Luigi Via Umberto ang. via Mazzini.
 Neato Giuseppe - Via Vescovado (angolo via Seminari).

Indoratori.

Ozino Ida, via S. Filippo, 5.
 Piana Quinto, piazza del Duomo.

INDUSTRIE LANIERE**Filatura, tessitura, sfilacciatura, tintorie e affini***Filature, lana pettinata.*

Guabello e C., cantone Bardone, n. 2.
Loro fratelli e soci, via Torino, n. 22.

Filature a carda.

Cappio Fratelli e C., via Lamarmora, 56.
Cimma e Bona, via Torino, strada p. Torino.
Fiorina Secondo, via Villani.
Grosso Gabriele e figlio, via S. Giuseppe, II.
Lanzone Ferdinando, ponte Cervo.
Rivetti Lodovico, cantone Bardone.

Lanifici.

Aimone Agostino, strada per Chiavazza.
Agostinetti Ferrua, strada per Tollegno.
Cerruti Fratelli via Lamarmora, 46. ponte Cervo.
Guabello Giuseppe e figli, strada per Cossila, al Bottalino, 6
Lanificio Boussu, ponte della Maddalena.
Mosca e Ramella, via Lamarmora, Stab. già Trombetta.
Prina fratelli e C., cantone Bardone, 8.
Ravelli e C., strada di Pavignano.
Rivetti Giuseppe e figli, via Lamarmora, regione Mirabello,
oltre Porta Torino.
Sella Carlo e Maurizio, strada per Chiavazza.
Simone Federico e figli, strada al Masserano.
Sormano Costanzo, strada per Chiavazza.
Barberis G. e C. fabbrica pannilana strada per Occhieppo
regione Oremo.

Sfilacciature.

Canepa Giovanni (con tintoria), uff. via Umberto, 81 Stabi-
limento al Bardone.
Ceria Antonio, via Lamarmora, strada per Chiavazza.
Foglio e C. (con tintoria), via S. Filippo 45.
Trossi e C., via S. Eusebio.
Tamaroglio Giacomo ponte Cervo.
Viola fratelli (con tintoria), ponte Cervo.
Valle Alessandro e C., regione Mirabella, presso F. E. B.
Ovattificio Biellese, via Torino, strada p. Torino.
Sfilacciatura di Grosso Costante, via Fossale.
Trivero Luigi fu Pacifico sfilacciatura, strada p. Occhieppo
Rione Vernale.
Pietro Cigala e C., via Arnulfo, Montefiori Levi, (macchine).
Ranzini Luigi strada per Chiavazza, Salita dell'Ospedale.
Società anonima Cooperativa Biellese per la Condizionatu-
ra della lana, via S. Eusebio.

Bonesio Secondino, strada per Occhieppo.
Pagliardi Vittorio, strada per Ponderano.
Pagliardi Siro, strada per Ponderano.
Pagliardi Alessandro, strada per Ponderano.
Michelone Michele, strada per Occhieppo.
Michelone Battista, strada nuova del Piazzo.

Tintorie.

Valz e C., (tintoria), via S. Eusebio, Borgonuovo.

Imprese teatrali (*Spettacoli pubblici*).

Oliva Carlo, via Umberto, 29.
Secco Suardo F. Gius. via Ospedale, 6.
Tansi e Casiraghi, via Umberto, 40.

Latterie.

Bider Federico, via Duomo, 2.
Caffè del Centro, latteria, via Ricovero.
Latteria (tenuta di Vergnasco dell'ing. Delleani), via O-
spedale e via S. Filippo.
Latteria Svizzera, Corso Regina Margherita, Casa avv. Ripa
Rubino Sebastiano, Latteria Vercellese, porta Torino.

Lattonieri.

Albertini Luigi, via Ricovero.
Orbilio Nicola, via S. Filippo.
Perona Salvatore piazza S. Cassiano.
Marciani Bassano, corso del Piazzo.
Scalabrini, Giuseppe, via Umberto, 20.
Scaramiglia Giuseppe, via Umberto, 50.
Sesone Pietro Giovanni, rione Piazzo.
Tarra Giovanni, via Vescovado, 2.
Zegna Costantino, (ditta) piazza Cavour
Zola Vincenzo, (ditta), via Umberto, rione Riva.
Miglietti, via Umberto, 36.

Litografie

Amosso Giuseppe, via Umberto, 50.
Barale Pietro, corso Regina Margherita.
Masserano Luigi, lavori litogr., disegni, via Ospedale, 6.
Società La Poligrafica Italiana, via Ospedale.

Albergo Ristorante del Falcone*Proprietario: E. Pellerey*

MOSSO SANTA MARIA

Librerie, legatorie e cartolerie.

Allara Rinaldo, via Umberto, angolo via Ospedale.
 Amosso Giuseppe, via Umberto, 50.
 Bonda Angelo, (specialità cartoline illustrate) - via Umberto 46, (sotto i portici).
 Cablè Luigi - via Umberto, 51.
 Colongo ved. Garlanda, via Umberto, 50.
 Colpio e Rigola - via Umberto, 52 e 60.
 Giovanacci Giulio Via Umberto, 25 e banco vendita in Piazza Trinità (Libreria Economica).
 La Poligrafica Italiana, - Via Ospedale, 8.
 Mersi Giacomo Via Umberto, 10.
 Rancati Giuseppe, - Via del Seminario, 5. (Piazza Duomo).
 Stabilimento Tipografico e Legatoria G. Testa - via alla Fuciolare, 6.
 Tadini Luigi, - via Umberto, 30.
 Pisoni Costantino - Via S. Filippo.
 Zanone Carlo, (legatoria) - Via Umberto, 80.

Lime.

Manifattura Lime, Bruno e C., - via Orfanotrofio.

Macchine per scrivere.

Libreria Allara Rinaldo - Via Umberto, 42.
 Libreria Cablè - Via Umberto, 51.
 Oliva Carlo, rappresentante, via Umberto, 29. - (Ufficio di copisteria a macchina e insegnamento della dattilografia).
 Piccinelli A. - Via Montefiore Levi.
 Serafini Carlo - Via Orfanotrofio

Macchine a cucire, agrarie ed industriali.

Antonioti Gabriele, Costa del Piazzo.
 Cantono Lorenzo, (officina galvanica meccanica) - via Lamarmora.
 Coda Zabetta G. - Via Fossale e Via S. Filippo.
 Compagnia Macchine Singer e Wilson, - via S. Filippo, 12.
 Delpiano Fiorenzo, - via Duomo, 4.
 Stabilimento Meccanico con Fonderia, - Porta Torino, via Lamarmora, angolo via Garibaldi.
 Quario, Rosati e Guglielmino corso Quintino Sella, Vernato, Ospizio di Carità.
 Valerio Giovanni, via Umberto. 33.

— Fonderia in Metalli —

FRATELLI RAMELLA

Via S. Eusebio **BIELLA** Casa Guido Florio

Macchine da calze (depositari).

Bulgarini M. - Via Umberto, 23. Rapp. la Casa Carlo Gloc-kner
 Macchetto Anna, via Umebrto, 20 Rappresentante la casa Grosser di Germania.

Macellerie.

Barbera R. Via Lamarmora, 28.
 Barbera Carlo fu Battista, borgata Barazzetto, vedi Barazzetto.
 Barbera Carlo fu Giuseppe, Via Torino, Borgonuovo.
 Barbera Cugini, via Vescovado, 4.
 Barbera Edoardo, via Umberto, 64, Rione Riva.
 Blotto-Baldo Giacomo, via Umberto, 26.
 Blotto Giacomo, rione Vernato.
 Ciochetti Antonio, - Corso Quintino Sella, 26.
 Cochis Giuseppe, angolo vie Umberto, Mazzini e S. Filippo.
 Coda-Tonione Antonio, via S. Filippo, 10.
 Colongo Edoardo, - via Umberto, 55 Rione Riva.
 Gamba Giuseppe, vedi Borgata Pavignano.
 Novaretti Lanfranco via Torino, 16 Borgonuovo.
 Gremmo Giovanni, rione Piazzo.
 Mosca Pietro fu Carlo, via S. Filippo e Piazza Cavour.
 Mongini Guglielmo, - via S. Filippo.
 Novaretti Giuseppina, - via S. Filippo.
 Barbera Carlo - Via Lamarmora, 6 al Vernato.
 Pellissier Fratelli, - vie Umberto, 27 e S. Filippo.
 Trombetta Alfredo - via Umberto, 49.

Maglierie (fabbricanti).

Boglietti Antonio (ditta) Società Anonima, via Pietro Micca.
 Calliano cav Pietro Società Anonima, fabbrica cascina Tecchio - Succursale Via XX Settembre, Negozio vendita: Via Umberto, 51.

Maniscalchi.

Clinica Veterinaria e Mascalcia - Via Pietro Micca.
 Gamba G., Corso Quintino Sella.
 De Ambrogio Lorenzo, vicolo Galeazzo (Piazza S. Cassiano).
 Eiertier G., via Villani.
 Garda Domenico, via Villani.
 Mongilardi Francesco, via al Palazzo di Giustizia.
 Piazza Pietro, piazza S. Cassiano.
 Gianotti Giuseppe fu Angelo, via Gromo (Casa Ciochetti - al Vernato).

Materassai.

Avandero Alessandro, via Umberto, 46.
 Borri Lorenzo, via del Fossale.
 Borri Giuseppe, Porta Torino.
 Blotto Pietro, Rione Piazzo.
 Portiglia Battista, via Umberto, 38.
 Becchià Vitale, Costa del Piazzo.
 Zerbola E., Corso Quintino Sella, 6.

Marmisti e scalpellini.

Bottinelli Luigi (marmista), via Umberto, 28.
 Buratti Giuseppe (marmista), via Umberto, 17
 Coda-Comotto G. B., (marmista), via del Fossale.
 Guglielminotti G. B., via Lamarmora.
 Guglielminotti Carlo, corso Reg. Margh. e via Pal. Giust.
 Romano Fratelli di Francesco, via XX Settembre, angolo
 via Vittorio Eman. e Lamarmora, via Torino, e Porta
 Torino.
 Travaglia Francesco, nell'Ospizio di Carità, rione Vernato.
 Vercellotti Carlo, via Umberto, 17 e Lamarmora.

Modiste.

Chiappo Giovanna e Chiorino, (ricamatrici a macchina) via
 Umberto, 40.
 Chiorino sorelle, via S. Filippo, 2.
 Crosa Bianca, via S. Filippo, 11.
 Peter Francesco e Fratello, via Umberto, 46.
 Pozzo Sorelle, via Umberto, 27 e 29.
 Prina Chiarina Ponte Cervo.
 Rivolta Giuseppina, via Fossale, 28, casa Cerrone.
 Tempia Francesco, via Umberto, 35.
 Villavecchia Lucia, via Umberto, 30.
 Vigliani Chiorino (Pieghettatura a macchina - Ricami a
 macchina), Piazza della Posta.

Musica: Strumenti musicali ed affini.

Canova Pietro, (noleggi pianoforti), via Umberto, 25 (accor-
 cordatore pianoforti).
 Dall'Ovo Ezio e figli, Piazzetta Teatro Sociale.
 Masserano Iginio, via Fossale, 28.
 Rigola Luigi, via Dal Pozzo, casa Bracchi.
 Targon Eugenio, via S. Filippo, 23.
 Zelweger Luigi, corso Regina Margherita.

Officine meccaniche (Industrie metallurgiche)

Acquadro Pietro, via Umberto.
 Antonioti Gabriele (meccanico) Costa del Piazzo.
 Amosso A. e C., via Gromo, 6, Vernato.
 Cantono Lorenzo, via Lamarmora, 20.
 Canova Giacobbe e C., via Aspedale, 12.
 Cimma e Perona, via Orfanotrofio.
 Cottino e C. uffici via Fossale Officine via Lamarmora
 strada del tram (Riva).
 Gaudino Erminio, via Lamarmora, 22, casa propria.
 Golzio Martino, via Lamarmora, 24.
 Gagliazzo Giuseppe, Biella-Piazzo.
 Gariazzo Nicola e figli (serragliere), via Palazzo di giustizia.
 Genova Vittorio e fratello (officina in ferro), via S. Eusebio.
 Gillio e Barbera (meccanici), via Funicolare.
 Gremmo Nicola (fabbro), corso Q. Sella, rione Vernato.

Gros Filippo (serragliere), via Lamarmora.
 Guala Eugenio (fabbro), via Lamarmora aq Molini-Riva.
 De Ambrogio e Cagna, rione Vernato.
 Fratelli Ramella (metallurgici), via S. Eusebio.
 Magliola Antonio e figli (autogarage), via Torino.
 Mosca, Fogliano e Miglietti (officina in ferro), vicolo Ga-
 leazzo, 5.
 Mosca Natale, (officina in ferro), via Fossale, 17
 Rossi Francesco (fabbro), piazza Cavour
 Sasso Francesco (fabbro), piazza Battiani.
 Serra Felice (fabbro), piazza Funicolare.
 Vaglio Andrea (officina in ferro), via Villani.
 Valerio Giovanni (meccanico), via Umberto, 33.

Olii (Negozianti)

Agnesi e Giaccone, via Umberto, 1. (Rappr Rota-Zuma-
 glini A.)
 Alleanza Vinicola Italiana, via Vescovado, 15.
 Bianchi Eugenio, via Orfanotrofio, 35.
 Borello Ignazio (olio di Bordighera), via Umberto, 53.
 Borla Pietro (oli industriali), piazzetta Teatro Sociale.
 Valentino Giuseppe (olio Sasso), via Umberto, 16.

Ombrellai.

Cigolini Fratelli, Via Umberto, numeri 8 e 86.
 Minola Giovanni, via Umberto, 66.
 Minola Sebastiano, via Umberto, 34.
 Motta Giovanni, via Umberto.
 Zanetto Luigi, via Vescovado.

Orefici, orologiai, argenterie ed affini

Artiglia Giuseppe Biella Piazzo Piazza Amedeo.
 Benna Gio. Battista, via Umberto, rione Riva.
 Bertero Benedetto e fratelli, via Garibaldi.
 Caucino Antonio, via Umberto, 66.
 Chiabotto Paolo, via Umberto, 80.
 Cucco Ottavio, via Umberto, 62.
 Cuttica Giuseppe (orefice argentiere), via Umberto, 96.
 Della Barile Giovanni, corso Quintino Sella.
 Drovetti Alberto, via S. Filippo, 11.
 Gaia Emilio, Piazzetta SS. Trinità.
 Gallo Gioacchino, via Umberto, 44.
 Gaudino Giovanni (orologi e grammofoni), via Umb., 12.
 Gualino Giuseppe (orefice) Negozio via Umberto, 68 e
 52-56 - Laboratorio strada per Chiavazza, e via La-
 marmora.
 Pivano Martino, via Umberto, 42.
 Rigola Paolo, via Ospedale, 3.
 Ramella Anacleto, via Umberto, 28.
 Vittone Pietro, angolo vie Umberto e Vitt. Eman. (Riva).

Panierai (*Confezione e vendita*)

Barbera Achille, via Umberto, 45.
 Boffa Basilio, via Umberto, 30.
 Lucchini Giovanni, corso Quintino Sella,
 Zaniroli Luigi, via Vescovado, 11.
Panierai Piazzetta della Posta.

Parrucchieri.

Agnolio Benigno, via Vescovado.
 Andreone Bartolomeo, rione Vernato.
 Avandero Remo, via Umberto, 66.
 Barbera Angelo, via Amedeo Avogadro, rione Piazza.
 Boschetti Flavio, via Umberto, 84 Rione Riva.
 Braghenti B., succ. Giambelli Edoardo, via Umberto, 33.
 Canova Pietro, via Umberto, 25.
 Caraccio Fratelli, via Umberto, 66.
 Cena Carlo, via S. Filippo, 11.
 Clerici Anselmo, via Umberto, 43 (e Oropa).
 Costa Mario, via al Palazzo di Giustizia.
 Costa Giuseppe, via Umberto, Porta Torino.
 Delpiano Alfonso, via S. Filippo, 1.
 Garombo Edoardo, via Umberto, 70.
 Ginepro Enrico, rione Piazza.
 Ghiringhelli Bernardo, via Umberto, 26.
 Montarsino Giuseppe, Piazza Cossato (Vernato).
 Perolo Giuseppe, corso Quintino Sella (Vernato).
 Peveraris Alessandro, via Umberto, Porta Torino.
 Quaglino Giacomo, Piazza S. Cassiano, ang. via Umberto.
 Ravinetti Giacinto - Corso Quintino Sella.
 Scribanti Fratelli, succ. Martinetti, via Umberto (Riva).
 Sico Vincenzo, via Umberto, Porta Torino.
 Tasca Giuseppe, via Umberto, 80.
 Zangrande Pilade succ. Ferraris, via Umberto, 42.

Paste alimentari

Busca Paolo, via Umberto, 82 (panetteria).
 Ferraro e Meliga, Piazza S. Paolo.
 Pastificio Operaio, M. Scanzio e Zanone, via Mazzini, 7
 Rondi Sorelle, via Umberto, 55.
 Serra Giacomo, via S. Filippo (panetteria).

STREGA LIQUORE
TONICO DIGESTIVO
 DITTA ALBERTO
 BENEVENTO

Esposiz. Inter. Milano 1906 Fuori concorso - Membro della Giuria

Pescheria (*Generi di mare*)

De Maria Andrea, via Umberto 18 e piazzetta SS. Trinità.

Pesi e misure.

Arecchi Francesco e figlio, via Ricovero.
 Arecchi Giovanni, via Orfanotrofo, 5.
 Costantin A. (ottico) - Piazza Trinità e Via Ospizio d'Oropa
 Ollearo Alessandro succ. Antonio, corso Regina Margherita
 Regazzi Secondo (ottico), via S. Filippo, 2.
 Zanone Attilio, corso Quintino Sella, Vernato.

Pianoforti a cilindro e da camera.

Noleggio, vendita, riparazioni.

Brusasco Vittorio, via Arnulfo.
 Canova Antonio, via Umberto.
 Maffiolini fratelli, *Lombardo*, via Orfanotrofo.
 Masserano Iginio, via Fossale.
 Rigola Luigi, via Dal Pozzo.
 Zelveger Luigi, viale Regina Margherita.

Pittori e decoratori.

Borrione Cipriano, Via S. Filippo.
 Borrione prof. Remo, via S. Filippo, 43.
 Coda Comotto e Grometto, via S. Filippo, 18.
 Delleani Giulio, via Losana, casa propria.
 Mosca Stefano, via Umberto.
 Pozzo Didaco, via Umberto, 25.
 Ramella Fratelli, via Ricovero.
 Rossetti Fratelli, via al Palazzo di Giustizia, 16.
 Sella Pietro, piazza S. Casiano.
 Sella e Delpiano, via Vittorio Emanuele.
 Torregiani e Ferrini, via Galileo.

Pizzicagnoli, salsamentari.

Bertagnolli Francesco, corso Q. Sella, rione Vernato.
 Blotto Maria vedova Masserano, via Umberto, 45.
 Botta Lodovico, angolo via S. Filippo e Teatro Sociale.
 Brambilla Luigi succ. Stringa Pietro, via Umberto, 51.
 Caranzini Luigi succ. Calcaterra, via Ricovero, 10.
 Clerico Giuseppe, corso Quintino Sella, 43.
 Gaudino Antonio, via Umberto, Porta Torino.
 Gerardo Giovanni, via Umberto, 18.
 Gonella Placido - Via Umberto.
 Ivaldi Serafino, via Umberto, rione Riva.
 Maglorio Pietro, Corso Quintino Sella 42-44, al Vernato.
 Peviani Agostino, ditta Martelli, via Umberto, 76.
 Peviani succ. Scaramuzzi Felice, via Umberto, 5.
 Ranotto Giovanni, angolo via S. Filippo e Piazza Cavour
 Rivetti Guido succ. Gremmo Carlo, via Umberto, 12.
 Scaramuzzi Felice, via Umberto, angolo via Duomo.
 Stringa Andrea, via Umberto, 36.

Polveri da caccia armi ecc.

Mosca e Fogliano, succ. Bodrè, Via Umberto, 78, Rione Riva.
Trabbia Paolo Pietro, via del Ricovero, 1 interno.

Prestinai

Barbera Quinto (ved) borgata Barazzetto vedi Barazzetto.
Bertagnolio Francesco - rione Vernato, corso Quintino Sella.
Busca Paolo, via Umberto, 82 rione Riva.
Ceria Pacifico, via Pietro Micca, 9.
Craveia Francesco, via Arnulfo.
Culati Giuseppe, borgata Pavignano, vedi Pavignano.
Delpiano Giovanni e figli, angolo vie Umberto, e Marocchetti.
Dovana Giovanni Via Umberto, 30.
Fossati Giuseppe - via S. Filippo.
Franceschina Carlo Via Umberto, rione Riva.
Franzoi Antonio, via Umberto, Rione Riva.
Furno Secondo succ. Zucchi, via Amedeo Avogadro, (Piazza Principe Amedeo). - Specialità in torcetti.
Gaudino Luigi Via Umberto, 4.
Lometto Giuseppe, via al Palazzo di Giustizia.
Mello Giovanni, - corso Vittorio Emanuele.
Monti Maddalena - via Umberto, 5.
Moglia B. Via Montefiori.
Mosca Giuseppe, vicolo Galeazzo. (Piazza S. Cassiano).
Ottella Bernardino, - corso Quintino Sella, 28, rione Vernato.
Ottella Giuseppe vedi Borgata Vandorno.
Panificio dell'Unione Cooperativa Biellese, via al palazzo di Giustizia.
Pastore Savino, via Umberto, 79, Rione Riva.
Pella Lidia, rione Borgonuovo, via Torino, 21.
Pella Quintina, rione Piazza, corso Piazza n. 22.
Rondi Felicità e Sorella, (fabb. paste), Via Umberto, rione Riva.
Sasso Maria, Via Umberto, 43.
Selva Giuseppe succ. di Mora Giovanni, via Ricovero, 9.
Serra Giacomo, via S. Filippo.
Succ. di Mora Giovanni, via Ricovero, 9.
Taverna Paolina, - Via Umberto, panatteria e farina.
Vineis Felice, via Umberto, Porta Torino.
Zanone Smeraldo, via Amedeo Avogadro, rione Piazza - (Specialità in torcetti).

Fonderia della Maddalena

Società Anonima Cooperativa a Capitale illimitato
BIELLA Ponte della Maddalena BIELLA

Privative (Accensatori)

Aglietta Luigi, borgata Pavignano (vedi Pavignano).
Avico Ambrogio, - piazza SS. Trinità.
Barbera Carlo - Via Torino, Borgonuovo (accensatore e comestibili).
Coda Carlo, borgata Barazzetto (vedi Barazzetto).
Cucco Lorenzo e Margherita rione Piazza - presso la Fun.
Ramella Alessio - Via Umberto, Porta Torino.
Ribatto Carlo, - Via Umbetro, rione Riva.
Torriente Carlo - Corso Quintino Sella, Rione Vernato.
Magazzino Deposito - Via Villani.

Mediatore di Commercio.

Freddi Giovanni (mediatore) cavalli e vetture - Via Umberto, 53.

Pettini e lieci per tessitura.

Gibello Saule A e F - Via Mazzini

Stiratrici.

Anzani Italia Via Montefiore Levi e via Arnulfo.
Gila G. - Corso Quintino Sella.

Rappresentanti di Commercio

(Commissionari, Depositari, Rappresentanti)

(Lane, cotone, stracci e affini)

Airaldi Umberto Via S. Filippo, n. 10.
Avandero e C., - Via Ricovero.
Avanzini Andrea Viale Regina Margherita, 2.
Azario Camillo e C. Via Palazzo Giustizia.
Azario e Bozzalla Via Vescovado (Casa Enriotti).
Badini Confalonieri Via Pietro Micca, 2.
Barbera Carlo Felice - Via Vittorio Emanuele, 8.
Bertello Renzo Via Ricovero, 6.
Bertrand M. e Figlio Via Lamarmora.
Bernero Stefano - Via S. Filippo e Piazza Cavour
Bignami Carlo Via Seminari, 4.
Boggio Maurizio - Via Losana.
Borla Pietro Piazzetta Teatro Sociale.
Borello Alfredo - Via Orfanotrofo, 2.
Borsano e Caraccio - Via Palazzo di Giustizia, ang. via V E.

ACCIAI S. Sinigaglia e C. - Torino
Studio Tecnico - Via A. Doria, 8

Bozzalla Giovanni - Via Galileo già via Vitt. Emanuele.
 Boggio Ottavio - Corso Regina Margherita.
 Bozzalla Quintino - Viale Regina Margherita.
 Bracco Giacinto - Via Vescovado.
 Bracchi Paolo - Via Palazzo di Giustizia.
 Buratti Raimondo - Via Vescovado.
 Buratti Silvio - Via Seminari, 17
 Buratti Pietro - Via Ricovero.
 Buratti Fratelli - Via Cavour
 Bertola geom. Giovanni e Mario - Via Ospizio d'Oropa,
 presso il Municipio.
 Campra Giovanni - Via S. Eusebio, oltre Porta Torino.
 Ceria Antonio - Via Lamarmora, 36.
 Cacciabue Giuseppe - Via Umberto.
 Conti Giuseppe - Via Umberto, 50.
 Cornale Giuseppe - Via Losana.
 Coda G. - Via Galileo.
 Crida Serra E. - Vaglio Luigi - Piazza Nuova.
 Dall'Ovo F. - Via Torino, 7
 De Allegri Francesco - Via Losana, 18.
 De Allegri Attilio - Via Ospedale, 18.
 De Santi Luigi - Viale Regina Margherita.
 Dezza Alessandro - Via Vescovado, 13.
 Dezza succ. Romero - Via Umberto.
 Enriotti Lorenzo - Via Vescovado.
 Ercole Marelli e C. (ditta) - Impianti ventilazione e Società
 del Linoleum. Rapp. Piccinelli, via Montefiore Levi.
 Fassetti e Barbera - Viale Regina Margherita.
 Gamba Fratelli - Piazza S. Paolo
 Gilardino Rodolfo - Via S. Filippo, 20.
 Gastaldi Francesco - Via Umberto, 37
 Gerodetti Oreste - Via Cavour, 1.
 Grosso Giovanni (ditta Negro) - Via Umberto, 34.
 Halenke Carlo - Via Vitt. Emanuele.
 Kaemmer e C. - Via S. Filippo.
 Kirberg William - Via Umberto, 26.
 Long Enrico - Via Galileo, 1.
 Levis Lorenzo - Viale Regina Margherita, 7
 Mosca Giovanni - Via Garibaldi, 17.
 Maroino Valentino - Via Umberto, 6.
 Oliva Carlo - Via Umberto, 29.
 Passera Aristide - Via S. Filippo.
 Paschetta Mario - Via Torino, Porta Torino.

BIELLA E DINTORNI

Agenzia e Deposito

dell' **HERMITINE**

Geom. G. e M. BERTOLA - Biella

Posselt I. A. - Via Ricovero.
 Piccinelli A. - Rapp. Via Montefiore Levi, 18.
 Pozzo Giovanni - Via Uberto, 34.
 Pozzo Armando - Viale Regina Margherita.
 Ranzini C. - Salita dell'Ospedale da Chiavazza.
 Regis Carlo e Figli - Via Vitt. Emanuele, 8.
 Rovidati Augusto - Viale Regina Margherita.
 Riccardi Arturo - Via Ospedale 7-9.
 Recordati e Vescovi - Via S. Filippo, 25.
 Reda e C. - Via Garibaldi, 20.
 Reda Emilio - Viale Reg. Margherita, 13.
 Segre e Debenedetti - Via Orfanotrofio.
 Sella Severino - Via Funicolare, 12.
 Sella Roberto - Via Vescovado, 12.
 Scarlatta G. - Via del Ricovero.
 Sozzi Pietro e Fratello - Via Del Duomo.
 Strona Rinaldo - Via Vescovado.
 Strona Achille (Maglierie) - Via S. Filippo.
 Trombetta Alfredo - Via Palazzo di Giustizia, 19.
 Trompeo Gabriele - Via Vescovado, 8.
 Trossi cav. Carlo - Via Umberto, 11.
 Vaciago G. - Via Ospedale, 5.
 Vacum il Company - Via Palazzo Giustizia, 19.
 Valz e C. - Via XX Settembre.
 Valle Fortunato - Corso Quintino Sella, 17
 Vescovi e Recordati - Via S. Filippo.

Colori per tintorie Prodotti Chimici.

Barbera Carlo Felice - Via Vitt. Emanuele.
 Baier e C. - Via Teatro Sociale.
 Buratti Silvio - Via Seminari, 17
 Bozzalla e Azario - Via Vescovado.
 Campra Giovanni - Via S. Eusebio.
 Ghisotti Davide - Biella-Piazzo, 31.
 Gilardino Rodolfo - Via S. Filippo.
 Kirberg William - Via Vittorio Emanuele.
 Ormezzano e Cesa - Via Orfanotrofio, 9.
 Sozzi Pietro e fratello - Via Duomo, 12.

Rappresentanti diversi.

Abate Domenico - Vicolo Galeazzo.
 Beccaria Felice (Rapp. liquori e vini fini) - Via Umberto, 1
 Bedotto Giovanni - Via Galileo già via Vitt. Emanuele.
 Bertola geom. Giovanni e Mario - Via Ospizio d'Oropa,
 presso il Municipio Rapp. l'Eternit.
 Bianchi Eugenio - Via Orfanotrofio.
 Bianchi Guido - Via Ospedale.
 Bioglio Agostino - Via Umberto, 30.
 Borsetti Delfino, (già ditta S. Rainero) - Via Ricovero 11,
 rapp. la Società Italiana per l'industria dei biscotti -
 Digerini e Marinai di Firenze.
 Calliano Guido - Via Funicolare.

Cappellaro Enrico (Rappr le *Fornaci Moderne e Cementi Po* di Torino). - Via Umberto, 26.
 Fiore G. - Lane, stracci sfil. Via Arnulfo.
 Fossati Corrado - Via Umberto.
 Giacosa Luigi Via Vittorio Emanuele.
 Gilardino Rodolfo (Rappr Vermouth « Carpano » di Torino) - Via S. Filippo.
 Girardi Renzo Via Lamarmora.
 Grosso Costante Via Fossale.
 Guala Federico Costa del Piazzo Piazzo.
 Guala Federico - Rione Piazzo.
 Magazzino Gastronomico (Vigliani) Via Vitt. Emanuele
 Mossetti Quinto - Via Galileo.
 Negro (della ditta Taricco di Asti) - Via Fossale.
 Nelva Basilio - Via Ricovero.
 Nerva Calisto Via Ricovero.
 Paschetta Mario - Via Vittorio Emanuele e Via Torino.
 Passera Aristide Via S. Filippo.
 Pietro Cigala e C. Macchinario Ind. Motori, ecc.
 Polto, Gariazzo e Chianale Via Garibaldi.
 Portofolia Carlo - Via Umberto, 43.
 Perrone Carlo (Vini passiti e barbera) Via Umberto, 33.
 Ranzini e C. Salita di Chiavazza.
 Rissone Enrico Corso Quintino Sella (Vernato).
 Rota-Zumaglini Fratelli Via Umberto e Va Mazzini.
 Sella Silvio - Via Umberto.
 Sella Antonio Via Ricovero.
 Senno Giovanni Via S. Filippo.
 Serafini Carlo - Via Orfanotrofo.
 Vianello Giuseppe Via Galeazzo.

Rappresentanti e agenti o commissionari

di Società Navigazione, Ferrovie ecc.

Avandero Fratelli - Piazza S. Paolo, 4.
 Bertola Eusebio e Figli Piazza Nuova e Via Torino.
 Cucco Alessandro (Banco) - Via Umberto ang. via Ospedale
 Oliva Carlo Via Umberto, 29.
 Scaramuzzi Federico Piazzetta Teatro Sociale.
 Testa Giovanni (Rappr le Ferrovie del Ticino) - Via Funicolare e Piazza della Stazione Santhià-Biella.
 Trompeo Gabriele Via Vescovado 13.

Ristorante Val Mosche

ALLOGGIO

DI

STALLAGGIO

BATTISTA PERALDO

CAMPIGLIA BIELLESE

Rigattieri

(Negozianti in cascami, stracci, materiali usati, ferro e affini)

Erica Luigi Via Pietro Micca.
 Michelone Battista Vernato (strada per Occhieppo).
 Michelone Michele Vernato (strada per Occhieppo).
 Pagliardi Siro - Vernato.
 Pagliardi Alessandro Vernato.
 Ranzini G. Salita dell'Ospedale.

Forniture per Cappelli.

Airaldi Umberto Via S. Filippo.
 Culturini e Regis Via Umberto, 72.
 Marino Valentino Via Umberto, 6.
 Valle Fortunato Corso Quintino Sella.

Saponi, cera e affini (fabbriche)

Azario Lodovico, - Via Umberto, 20.
 Cantono Luigi (ditta), Via Torino, rione Borgonuovo.
 Successori Paita Antonio, via Vescovado, 5.

Sartorie, abiti fatti, confezioni per uomo e signora, laboratori Sarti e Sarte.

Sarti.

Aimone Giuseppe, via Umberto, 58. Sartoria e Drapperie.
 Aimone Silvio, via S. Filippo, confezioni per uomo e per signora.
 Argentero Giovanni, corso del Piazzo.
 Barbera Luigi, via Umberto, 35.
 Benna Valerio, via Umberto, 76 (negozi abiti fatti).
 Bensi Giovanni, via Umberto.
 Bioglio Ignazio, via Ospedale, 5.
 Boggio Vincenzo, via Umberto, 76.
 Bona Anselmo, via Umberto, 36.
 Bonino G., via Umberto, 20.
 Botta Pietro, via alla Funicolare, palazzo del Seminario.
 Botta Maurilio sarto, Via Torino, Porta Torino.
 Busancano Federico, piazza Nuova. (drapperie e sartoria).
 Busecchi Giacomo, via Umberto.
 Cacciabue Angelo, via Umberto, 70.
 Caselli Pietro, via Orfanotrofo, 5.
 D. Candela, via Umberto, 51 - Rappr Specialità Loden Impermeabile Magnolfi.
 Damiani Giuseppe, corso Amedeo Avogadro, rione Piazzo.
 Destefanis Alfonso, corso Quintino Sella, 3.
 Delpiano e Ferro, via Umberto, 49.
 Di Giorgio Nicola, via Umberto, 50.
 Gloria Enrico, via Vescovado, 3.
 Ghiron Isaia e fratello, via Umberto, 34 e 70. (drapperie e sartoria).
 Grisogomo Martino, viale del Fossale.

Gubernati Quinto, via Umberto, 76
 Gilino Albino, Via Umberto, 64 (drapperie e sartoria).
 Levis Giuseppe, via del Ricovero, 8.
 Livolto Domenico, via del Duomo, 1.
 Magnetti Paolo (ditta) via Umberto, 36.
 Morelli Simone, via Umberto, 67
 Ottino Carlo, via Umberto, 72 drapperie e sartoria.
 Ottino Giuseppe, via Umberto, 67
 Rosazza Malteo, via Umberto, rione Riva.
 Rovere Emilio, via Palazzo di Giustizia, 2.
 Sacerdotti Vittorio, via Umberto, 50.
 Sola Oreste, via Umberto, 78.
 Sola e Sasso, via Umberto.
 Vercellone Oreste, piazza Principe Amedeo, rione Piazza.

Sarte.

Boggio Portiglia Adelina, sarta, Via Umberto 39.
 Besso Maria, via Umberto, 80.
 Calligaris Adelina, sarta via Umberto, 40 P 3.
 Caucino Cecilia, via Umberto, 60.
 Cerruti-Canova, via S. Filippo.
 Foscale Gremmo Maria, sarta, Via Funicolare casa Cappel-
 lano.
 Ferrini Adelina, via Vittorio Emanuele.
 Ghirindelli Paola, via Orfanotrofo, 23.
 Luppi A. confezioni per signora, Camicette, Sottane, via S.
 Filippo 12.
 Migliavacca Maspes Enrica, sarta, via Vescovado 4.
 Milani Delfina, sarta, via Seminari.
 Regis Giuseppina, sarta, via Umberto, 65.
 Rosa Dezza Albertina, sarta, Via Umberto, 24.
 Scanzio Floria, lingerista, Costa Piazza.
 Siletto Sorelle, sarte, via Umberto 66.
 Tempia Peppina (modista e sarta), via Ospizio d'Oropa.
 Tua S. via Torino, Porta Torino.
 Trivi Sorelle, sarte, Piazza S. Sebastiano.
 Zanone Poma Ernesta, via Vittorio Emanuele.

Presso la Sartoria Aimone Giuseppe

BIELLA - Via Umberto, 58

Grandioso assortimento stoffe da uomo e da signora Spe-
 cialità articoli per sposa — Completo deposito di Tele, Man-
 tilerie Lane e fodere da materasso Non si teme con-
 correnza **Prezzo fisso.**

Sellai.

Boffa Carlo, via Umberto, 20.
 Bora Filippo, via Umberto, 2.
 Bonino G. via Ricovero.
 Consavella Giuseppe, via del Duomo, 6.
 Pietro Verzetti e Faccio (Selleria e verniciatura per car-
 rozze e Automobili) Via Ospedale e Via Vitt. Eman.
 Travostino Felice, via Vittorio Emanuele, rione Riva.

Spedizionieri.

Avandero fratelli, piazza S. Paolo, 4.
 Bertola Eusebio e figli, piazza Nuova, e via Torino, 6.
 Franzosini Luciano, viale Regina Margherita.
 Mercandino e Negro, via Umberto, 13.
 Podio Emilio, via Torino rione Borgonuovo.

Stabilimento Bagni.

Roberto Vincenzo, piazza Annibale Battiani, Aperto tutto
 l'anno.

Stabilimento Meccanico.

Stabilimento Meccanico Biellese con Fonderia, Società ano-
 nima per azioni, via Lamarmora, 15, e via Garibaldi.

Tappezzieri.

Acquadro Giovanni, via Ospedale, 1.
 Blotto Edoardo, via S. Filippo.
 Braia Napoleone, via S. Filippo.
 Coda Giuseppe, via Umberto, 28.
 Gremmo Giovanni, piazza Nuova.
 Negro Francesco, via Umberto, 34.
 Ottella Bernardino, corso Quintino Sella, 22.
 Regrutto Luigi - Via Fossale, 30.
 Ravinetti, A., via Umberto 76, rione Riva.
 Zanone-Poma Andrea, via Garibaldi.

Timbri e Placche.

Aimone Pietro e figli, via Umberto, 57
 Amosso Giuseppe, via Umberto, 48 e 50.
 Gamba Ercole, via Umberto, 18. (timbri e spazzole per
 macchine).
 Ovazza e Waimberg, via Umberto, 66.
 Uberti Bona Francesco, via S. Filippo, 16.

Tintorie e stamperie in stoffe.

Gilardino Luigi succ. Bruna ved. Giuseppina, via S. Filip-
 po, 23.
 Majoli Angelo, piazza Cavour
 Melen Sisto, via Umberto, 47

Tipografie.

- Amosso Giuseppe, via Umberto, 48-50.
 La Poligrafica Italiana, via Ospedale, 8.
 Magliola e C., (*Sociale*), via Galileo già Vittorio Emanuele 36
 Malpaugotto Angelo, (*S. Carlo*), corso Regina Margherita.
 Mersi Giacomo (ditta), via Umberto, 10.
 Ovazza e Waimberg, via Umberto, 66.
Stabilimento Tipografico G. Testa, Via alla Funicolare, 6.
 Tipografia dell'Ospizio di Carità del Vernato, corso Quintino Sella.
 Tipografia del Risveglio, A. Trentano e C. via Ospedale, 4.

Trattorie, Osterie, ecc.

- Accio Giuseppe di Teobaldo, via Lamarmora. (*Cantina del Giardino*).
 Acquadro Edoardo (*Commercio*) via Vescovado, 7
 Aglietta Luigi, vedi borgata Pavignano.
 Antoniotti Giuseppe, rione Piazza, (casa Fogliano).
 Barbera Carlo, Cantina di Borgonuovo, via Torino 14, al Borgonuovo, Casa Barbera (accensatore e commest.)
 Barbera Giuseppe, via Umberto.
 Bider Innocenzo, porta Torino, Via Umberto, 11.
 Blotto-Dus Antonio (*Tersicore*), piazza Alessandro Lamarmora.
 Blotto Giovanni (*Casa Nuova*), corso Quintino Sella.
 Bo Erminio (*Monferrato*), via Umberto, 80.
 Bocca Pietro (*Palazzina*), rione Piazza, via Amedeo Avogadro.
 Boglietti Bartolomeo, (*Bottiglieria Nord-Americana*), via al Palazzo di Giustizia.
 Bora Angelo, (*Allegria*), via Vittorio Emanuele.
 Boratto Maddalena moglie Zanotti, via Vittorio Emanuele.
 Borsetti Matilde (*S. Giuseppe*), via del Fossale, 31.
 Botta Angela ved. Perolo, angolo via S. Filippo e Galliari.
 Bottiglieria Nuova, via Lamarmora, 5 (Vernato).
 Botto Eugenio (*Castellamonte*), via S. Filippo, 43.
 Buratti Daniele, via Ricovero, 8.
 Caffè Ristorante Sociale (Associaz. Cooperativa) della Camera del Lavoro.
 Caneparo-Baron Giuseppe, via Vescovado.
 Caneparo-Baron Pietro (*Carour*), via S. Filippo.
 Caneparo Giuseppe (*Stella Polare*), via Umberto.

Carboni Fossili Coke ed Antracite**Qualità speciali ed esclusive****Rappresentanza presso Ottavio Boggio, Biella**

Corso Regina Margherita, 17 - Telefono 116

- Vendita al minuto nel deposito di Biella -

- Cantina dei Tre Merli, via Lamarmora presso F. E. B.
 Cantina dell'Esercito nel Rione Piazza, Costa Vernato.
 Cantina del Vapore, Corso Quintino Sella, 19.
 Cantina del *Monferrato*, via Marocchetti di Gatti Pietro.
 Cantina della Pace, via Vittorio Emanuele.
 Cantine di Montemagno, via Montefiore Levi, 9.
 Cartiglia Celestino, piazza Battiani.
 Chioso Michele, via del Ricovero.
 Ciocchetti Pietro Ristorante Roma - Via Lamarmora, rione Vernato.
 Coppa Fratelli (Ristorante della Stazione) presso la fermata San Giuseppe, Ferrovie Economiche.
 Coggiola Francesco, (Cantina Monte Crea), via Torino, Borgonuovo, casa Scaramuzzi.
 Clerico succ. Zanta Gustavo (Betta) piazza S. Cassiano.
 Craveja Eugenio (S. Sebastiano) Via Prato della Fiera.
 Damiani Francesco (Vivandiere del Presidio della Caserma Principe Amedeo) - Biella Piazza.
 De Andreis Giovanni fu Angelo, - via dei Conciatori.
 De Andreis Giuseppe - Strada per Occhieppo (Santeja).
 Fauda Rosa, vivandiera del Presidio Caserma Alessandro Lamarmora, Via Arnulfo.
 Ferrarese Giovanni di Giuseppe - Vernato.
 Ferroni Abdon, al Vernato.
 Florio Paolina (Valle S. Nicolao), via Umberto, rione Riva.
 Garbaccio Francesco (Ferrovie Economiche), via Lamarmora.
 Garbaccio Giuseppe fu Giovanni, via Fossale.
 Garbaccio Teresa, via del Fossale (Trattoria della Mora).
 Gatta Romano, via Fossale.
 Gatti Pietro, via Marocchetti.
 Gavazza Eugenia (Aurora), piazza Cossato, rione Vernato.
 Giraudi Pietro (Cervo), via Ospedale, 2.
 Gremmo Antonio fu Giuseppe, Biella Piazza Costa del Piazza.
 Gremmo Antonio (Tre Cannoni), via Mazzini, 2.
 Gremmo Camillo e Giacinta (Asso di Coppe), via Lamarmora, ora Gremmo Pietro (provv.).
 Gremmo Emilio (Cantlinonne) Viale Regina Margherita, Casa Ripa, (già Bottiglieria del Giardino in via Osped.).
 Gremmo Giorgio, rione Piazza.
 Gremmo Giuseppe (Valentino), via Villani.
 Guglielmino Cecilia moglie Ramella, via S. Filippo.
 Laurora Giuseppe, via Umberto, Porta Torino, piazza San Cassiano e Vernato, via Lamarmora (vini di Trani).
 Manacorda Alessandro (*S. Rocco*), via Umberto, 79 rione Riva.
 Mantelli Leonardo, via Vittorio Emanuele.
 Mosca Pietro, via S. Filippo.
 Maserano Pietro (Gaio), Via Ponderano al Vernato.
 Nuova Cantina del Monferrato, Corso Q. Sella (al Vernato).
 Nepote Domenico succ. Manacorda, via Ospedale, 5.
 Patrucco Luigi (Montecristo), via Arnulfo, 12.

Perona Giuseppe, via al Bottalino.
 Perona Secondina, via al Bottalino.
 Prima Carlo, via Umberto, 85, Rione Riva.
 Provera Giovanni (Sole), Via Umberto, 5.
 Ranotto Paolo (S. Filippo), via S. Filippo.
 Rezza Fortunato (Croce di Malta), via Mazzini, 6.
 Ristorante Bue Rosso (Zanta Gustavo), via Umberto.
 Ribaldone Camillo (Cavallo bianco), via Vescovado, 5.
 Ricaldone Luigi (Trattoria Botte d'Oro), via Dal Pozzo.
 Ricaldone Paolo, via Umberto, 29 (interno).
 Rinaldi Leandro (Pietro Micca), via Arnulfo, 14.
 Ripa Giovanni (Croce bianca), via Umberto, 24.
 Ripa Giuseppe, via Umberto, Rione Riva.
 Salveraglio Francesco (Alfieri), porta Torino.
 Siboni Giulio succ. Toni Pietro (Trattoria Teatro Sociale) -
 Piazzetta, del Teatro.
 Succ. di Negro A. (Montenegro), piazza Cossato in Vernato.
 Società Vinicola di S. Francesco, via S. Filippo, N. 32.
 Tasca Carlo, via Lamarmora, Rione Vernato.
 Toso Stefano (Casa Nuova) strada per Occhieppo.
 Testa Giovanni, via Dal Pozzo (liquori, vini, birra).
 Trattoria S. Giacomo, Piazza Principe Amedeo, al Piazza.
 Trattoria Mirabella di Gremmo Antonio, Regione Mirabella
 al Borgonuovo, presso lo Stabil. Rivetti.
 Trattoria S. Cassiano, piazza S. Cassiano.
 Trattoria Serralunga propr Serralunga, strad. di Occhiep.
 Testa Giuseppina ved. Formiga, via Garibaldi.
 Venesia Leandro (Venezia), via Orfanotrofio, 7.
 Viola Giovanni (Trattoria delle Tre Colombe con vastis-
 simi giuochi delle bocce, illuminati anche di sera) -
 Piazza Battiani.

Telerie, biancherie, confezioni per signora.

Caucino Adolfo, via S. Filippo, 4.
 Delpiano e Colombo, angolo via Umberto e via Orfanotrofio
 Delpiano Angiolina ved. Pizzala, via Umberto, 49.
 Foglio Valentino, via Vescovado, 5.
 Rainero S. succ. di Righetti C., Via Umberto, 36.
 Riva Lorenzo, via Umberto, 60.
 Villetti Angelo, via Umberto, 70.

Turaccioli (fabbricazione e vendita).

Angelico Giuseppe, piazza S. Paolo, 2.

Chemische Fabrik Griesheim Elektron

(Werk Oehler)

FRANKFURT a. M.

Rappresentata da **Lorenzo Enriotti - Biella**

Verniciatori di mobili.

Canova Antonio, via Orfanotrofio.

Vetriere, maioliche, porcellane e affini.

Aimone Pietro e figli (ditta), via Umberto.
 Buffa Roberto, via S. Filippo.
 Mora e Valle, via Umberto, 62.
 Valle Luigi, via S. Filippo e Via Vescovado.

Vetture e Cavalli a nolo.

Blotto Francesco, via Galileo, già via Vittorio Emanuele.
 Dondoglio Giovanni Via Vescovado.
 Lesca Felice, via Lamarmora.
 Ogliaro Edoardo, via Fossale.
 Ogliaro Giacinto, via Umberto, 67.
 Serratrice Enrico, via Umberto, 4.
 Toso Stefano, Rione Vernato.
 Tamietti Giuseppe, via S. Filippo.

Vini, aceto (ingrosso).

Accornero Luigi, via Umberto, 41.
 Alleanza Vinicola, via Vescovado, 15.
 Berchia Alessandro Corso del Piazza.
 Bianchi Eugenio, via Orfanotrofio, 35.
 Bider Innocenzo, via Ospedale, 11 e Porta Torino.
 Bosazza G., via Fossale.
 Cantine di Montemagno, via Montefiore Levi.
 Caucino Rinaldo, via Ricovero.
 Fossati Giacomo, piazza S. Cassiano.
 Fratelli Demartino, via Montefiore Levi (vini meridionali).
 Lavioso Costantino, via Bernardino Galliari.
 Masoia Antonio, via Palazzo di Giustizia.
 Mantelli Leonardo, via Galileo (Vini del Monferrato).
 Merlino Carlo, viale Regina Margherita.
 Mossetti Onorato, via Umberto, 77 (casa propria).
 Nelva Basilio, via del Ricovero, 9.
 Pella Quinto, via Umberto, 72.
 Poggio Fratelli, via Orfanotrofio.
 Polto, Chianale, Gariazzo via Garibaldi, fabb. gazoze e
 rappresentanza di liquori e vini.
 Roberto Vincenzo, piazza Annibale Battiani.
 Rota-Zumaglini Fratelli, via Mazzini, 1.
 Sormano Grazioso fu Francesco, viale Regina Margherita.
 Toni Pietro, via alla Funicolare (vini meridionali).

“Eternit”

Pietre artificiali

per coperture, rivestimenti

soffitti, ecc.

Rappresentante: Geom. **G. e M. Bertola - Biella**

Telefono 3 80

A destra
entrando



A destra
entrando

CROCE BIANCA

SANTUARIO D'OROPA



Ristorante di Primo Ordine

Servizio alla carta ☒ ☒ ☒

☒ ☒ ☒ **Pranzi a prezzi fissi**

☒ **Pensioni a convenirsi** ☒

Associato al Touring C. I.

☒ **Servizio Club Alpino** ☒

☒ ☒ ☒ **Rimessa** ☒ ☒ ☒

☒ **Guide per escursionisti** ☒

LUIGI LOMBARDI, Propr



Oropa - Cenni storici

La tradizione vuole che Sant'Eusebio, vescovo di Vercelli venisse, nell'anno 357 circa, sui monti di Oropa a far penitenza. Sant'Eusebio portò seco tre statue in legno raffiguranti la Madonna, le quali egli aveva trovato nei pressi di Gerusalemme e che ritengono scolpite da S. Luca. Una di queste statue, S. Eusebio l'avrebbe nascosta sotto un macigno, (presso il quale venne poi eretta la cappella del Sasso) ritrovata da alcuni pastori del luogo e coll'aiuto di S. Eusebio si iniziò la costruzione di una cappella, entro cui ebbe prima dimora il Simulacro di legno nero.

Aumentando in seguito gli accorrenti per divozione, furono dapprima costrutti comodi sentieri che condussero alla cappella, in comunicazione colla città di Biella, mediante le offerte dei ricchi ed il lavoro gratuito dei fedeli si vennero man mano costruendo la chiesa (1559), e gli edifici laterali per gli alloggi la facciata fu ideata dall'architetto Filippo Juvara di Messina, lavorarono alla costruzione gli architetti Galletti, Negro di Pralungo.

Nell'anno 1868, il Santuario fu dichiarato Opera Pia laicale, con amministrazione autonoma, sotto l'egemonia del Municipio, di Biella, e ciò deve all'opera attiva di Quintino Sella, allora deputato di Cossato, che propugnò tale riforma, in vista della legge allora votata sull'incameramento dei beni ecclesiastici e congregazioni religiose.

Nel 1903 l'Ospizio fu dichiarato Opera Pia di culto *Santuario d'Oropa*. L'Amministrazione è formata da quattro delegati dal Consiglio Comunale, quattro nominati dal Vescovo sotto la Presidenza del medesimo.

Gli edifici dell'Ospizio vennero poi ampliati ed abbelliti: in questi ultimi anni si eseguì la costruzione di una nuova ala di fabbricato a sinistra di chi esce dalla parte posteriore del Santuario.

Altra opera grandiosa è la costruzione della nuova Chiesa, fuori dall'attuale recinto, la quale si spera sia ultimata nel 1920.

FAVARO Cossila S. Giovanni
vicinanze
celebre santuario d'Oropa
Biella Piemonte

Hôtel Pension Villa Bianca

STABILIMENTO CLIMATICO DI PRIMO ORDINE

⊗ 800 metri sul mare — Bagni, Doccie
— Cura latte con mucche di proprietà
dello stabilimento — Medico in paese —
Dista 3 ore da Milano e 2 da Torino —
Parco, Giardino con annessa grandiosa
Villa — Frutteto, castagneti, pinete —
Divertimenti serali, pianoforti, bigliardi
— Comodità della posta e telegrafo —
Telefono nell'Hotel — Centro di grandi
escursioni e comode passeggiate — Clima
dolce, vivificante — Panorama splendido
— Scelta cucina — Vini rinomati Pie-
montesi e Toscani — Prezzi mitissimi.

⊗ Stagione Giugno-Settembre ⊗
Programmi e schiarimenti a richiesta

A cura dell'Amministrazione venne istituita, non è molto la cura gratuita idroterapica per i poveri, con assistenza medica e somministrazione di medicinali, con grande vantaggio dei ricorrenti.

Si incoraggia notevolmente il rimboschimento delle montagne circostanti sotto la sorveglianza del corpo speciale di guardie forestali.

L'Amministrazione dell'Ospizio ritrae poi un utile non indifferente dall'affitto annuale delle Alpi e gli ubertosi pascoli ai numerosi margari e coltivatori di bestiame del Biellese.

Nella stagione estiva nelle cosiddette *cascine* sparse nelle falde della montagna si trova un vero servizio di ristorante, quantunque servito alla buona e senza etichetta.

In seguito al grande concorso di visitatori al Santuario si sta costruendo in Biella una Società Anonima col capitale di 1.500.000 per la costruzione ed esercizio di una linea tranviaria che unirà Biella al Santuario d'Oropa.

Indicazioni utili per chi si reca al Santuario.

L'ufficio di distribuzione degli alloggi trovasi nell'angolo est del cortile dietro la facciata, cioè sotto il portico a destra.

Lungo i portici sonvi gli alberghi, Croce Rossa a sinistra di chi arriva, Croce Bianca a destra, caffè, negozi di commestibili, articoli da cucina, da viaggio; si trovano pure, specialmente nella stagione estiva, guide alpine, barbieri, calzolai, un negozio di privative, sale e tabacchi, venditori di oreficerie, *biouterie*, vedute artistiche cartoline illustrate del Santuario e dintorni.

Nella stagione estiva il Santuario d'Oropa è annualmente visitato da moltissime persone, calcolansi circa centomila.

Il clima di Oropa è piuttosto umido, perchè le nubi sono facilmente cacciate dal piano entro il bacino aperto in cui siede il famoso Santuario. Però la temperatura fresca nell'estate rende il soggiorno salutare e ricercatissimo e molti sono i Biellesi che si recano a passare qualche giorno ad Oropa, approfittando dell'alloggio gratuito concesso dall'Ospizio.

In questi ultimi anni, appunto in vista della sempre crescente affluenza, l'Amministrazione dell'Ospizio deliberò la costruzione di nuovi edifici, che furono costruiti su disegno dell'ing. Carlo Henry di Torino.

✱ **Ristorante del Mucrone** ✱

(alle Cascine)

di RAMELLA ALBERTO

OROPA

vicino alla Cappella di S. Eusebio.

Al Santuario d'Oropa, rimpetto alla Cappella del Drago sullo stradale, poco prima dell'ingresso principale.

Grande Negozio d'Oggetti Religiosi

DI

REGIS GIOVANNI

Corone madreperla, cocco, ecc., legate in argento e alchimia.
Medaglie oro, argento, alluminio, cristallo.
Immagini sacre su cartoncino e celluloidi.
Penne madreperla, osso, oliva, metallo, con veduta.
Catene argento, oro double, composizione.
Astucci per corone, in pelle, cocco, metallo, madreperla.
Statue di metallo, porcellana, biscuit, scagliola.
Quadretti Acquasantini Cornici con voti.
Libri religiosi in pelle e tela.
Fermacarte cristallo con veduta di Oropa.
Calamai in cristallo, metallo, legno intagliato.
Astucci tascabili con Madonna e Santi assortiti.
Grande assortimento medaglie artistiche.
Broches per signora con veduta del Santuario e Madonna, ecc.
Lavori di legno intagliati di Sorrento e di Svizzera.
Crocifissi da appendere di diverse qualità.
Croci Orecchini e Anelli in argento, oro double, madreperla e fantasia.
Portamonete Ciondoli e Borsette in pelle, madreperla e con placca d'oliva.
Articoli diversi in corallo.
Bomboniere Tagliacarte e Matite con fotografie.
Giocattoli nazionali ed esteri in metallo e legno.

Dietro richiesta si spediscono campioni e oggetti. Così pure si fa spedizione di oggetti religiosi, se richiesto, anche benedetti nella Santa Cappella della Beata Vergine d'Oropa.

Nell'Ospizio risiede pure un medico e si trova un armadio farmaceutico a disposizione dei ricorrenti.

Gli alloggi sono gratuitamente provveduti dei mobili necessari e della biancheria, ma non di lume e di fuoco.

Si trovano candele presso i vari esercenti di negozi e trattorie dell'Ospizio; e si può facendone domanda, avere legna e fascine a prezzo fisso.

Gli accorrenti debbono aver cura degli arredi ed oggetti esistenti nell'alloggio loro concesso, tenere e consegnare ogni cosa in buon ordine, evitare ogni guasto, non disturbare la quiete; ed osservare scrupolosamente le norme pubblicate nell'Ospizio e nell'interno delle stanze.

Coloro che vi contravvenissero, perderanno il diritto alla ospitalità.

Nulla deve darsi neppure sotto forma di mancia agli impiegati ed inservienti dell'Ospizio per l'alloggio e la prestazione della biancheria. Chi volesse oltre a ciò, ottenere anche i servizi domestici di pulizia, deve chiederli al personale apposito e pagare la lieve tassa approvata dalla Commissione (cent. 30 al giorno).

Coloro che vogliono far oblazioni all'Opera pia od altrimenti dar somme per qualche scopo determinato, debbono rivolgersi esclusivamente agli uffici od alle persone a ciò deputate dalla Commissione cioè al Direttore, al Rettore, alla Sacrestia e all'Ufficio di distribuzione degli alloggi.

Di qualsiasi esazione verrà sempre rilasciata regolare quietanza.

Gli accorrenti all'Ospizio, per quanto basta la capacità di esso, vi hanno gratuito ricovero.

Per ottenerlo essi debbono farne richiesta all'ufficio di distribuzione degli alloggi e farvi notare il proprio nome e cognome, le condizioni e la residenza.

Il ricovero è dato ordinariamente per nove giorni ma nel tempo di maggior concorso è limitato a tre giorni. Costi termini non sono però assoluti e l'Amministrazione può, in casi speciali o per motivi gravi estenderli od abbreviarli.

I preavvisi a giorno determinato non danno diritto a preferenza nell'assegnamento degli alloggi, i quali sono anzitutto concessi a coloro che si presentano all'ospizio il numero dei quali non è possibile prevedere.

L'ufficio di distribuzione degli alloggi è aperto di regola, dalle ore 8 alle ore 20. Però nel tempo di maggior concorso l'apertura si fa nelle prime ore del mattino e si protrae sino alle ore 21. E' però conveniente che gli accorrenti non giungano all'Ospizio a tarda ora, potendo accadere poi di non trovare alloggi disponibili.

Alle ore 22 si chiudono i cancelli e le porte dell'Ospizio e non si riaprono che al levar del sole, eccetto in casi straordinari. Chi per escursioni od altro motivo avesse bisogno di uscire prima del levar del sole, deve avvertire prima il direttore.

Stabilimento Idroterapico
e climatico

OROPA - BAGNI

BIELLA

A 1060 metri sul mare - Aperto da Giugno a Settembre

Cure Fisiche Complete - Comfort Moderno

Direzione Medica

Prof. Cav. P LIVIERATO

della R. Università di Genova

Dott. RICCARDO MAZZUCCHETTI

Due Medici Coadiutori, di cui uno
specialista pel Massaggio.

Per domande e schiarimenti rivolgersi fino al
15 giugno al propr *Dott R. Mazzucchetti*, Biella.

Dopo il 15 giugno all'Amministrazione in Oro-
pa-Bagni.

Stabilimento idroterapico.

Degno di nota ad Oropa è lo Stabilimento idroterapico e climatico del dott. Mazzucchetti (1600 metri sul livello del mare) conosciuto e ricercato per la sua posizione splendida, per l'aria fresca e salubre e balsamica, con temperatura non mai superiore ai 23 centigradi, con acqua fresca, limpida ed abbondante.

Lo Stabilimento idroterapico fu fondato nel 1830 dal cav. dott. Guelpa, uno dei primi in Italia, e oggi è uno dei migliori per importanza e per la fama incontrastata acquistata nei felici risultati ottenuti.

Il Cimitero.

E' pure degno di nota il nuovo cimitero, costruito su progetto dell'ing. E. Camusso di Torino, situato a pochi metri dal Santuario dietro le cappelle.

Il recinto del cimitero si estende al boschetto soprastante all'emiciclo e contiene bellissime tombe monumentali; il porticato di buon disegno, è occupato in buona parte da tombe delle principali famiglie del Biellese, molte delle quali mandano a seppellirsi ad Oropa per sentimento religioso o per altro motivo. La cappella, che si erge fra le due ali del porticato, racchiude un gruppo in istucco, pregevole lavoro dell'Antonini di Varallo.

Al disopra del recinto, a destra di chi entra, trovasi la cappella sepolcrale della famiglia Petiva di Sordevolo più in alto, verso sinistra, si vede una imponente piramide di pietra è la tomba della famiglia Sella e racchiude la salma di Quintino Sella, l'illustre statista e scienziato biellese, morto nel 1884. L'interno della piramide è ornato di lapidi, corone e ricordi dei molti ed illustri visitatori del sepolcreto.

Il camposanto d'Oropa va ogni giorno più abbellendosi di artistici monumenti. Accanto alla piramide della famiglia Sella altre ne sono sorte, eleganti, artistiche, come quella già ricordata della famiglia Pietro Petiva e quella della famiglia Zina, le quali nel cimitero nuovo spiccano mirabilmente dal mezzo dello stupendo faggiato di cui è adornata la piccola conca entro la quale giace l'antica quieta dimora dei trapassati, dai graniti archi semplici e snelli, della cappella maestosa e gentile; nè devesi dimenticare il monumentale sepolcreto eretto dalla famiglia Serralunga in memoria della compianta signora Eugenia Savinelli Serralunga.

Il camposanto contiene poi altri bellissimi monumenti funebri dovuti al genio artistico di Edoardo Tabacchi, di Leonardo Bistolfi, di Edoardo Rubino, di D. Calandra e di altri sommi dell'arte scultoria.

Ora con un nuovo lavoro, l'Amministrazione, sempre sollecita del decoro del culto religioso, che è l'anima e la vita del Santuario, ha voluto appagare il sentimento religioso dei pii accorrenti, facendo decorare e dipingere l'in-

terno della cappella, prima bianco, dall'illustre prof. Virginio Sinigaglia.

Entrando nel tempietto si presenta all'occhio del visitatore (nella calotta dell'abside, il *Vessillo della Redenzione*, la Croce quasi sostenuta da due angioletti. Negli spicchi laterali compaiono gli angeli della risurrezione e al centro due angioletti portanti il motto « *Santo e salutare è il pensiero di pregare per i defunti, affinché siano sciolti dai peccati.* »

Amministrazione del Santuario d'Oropa vedi amministrazione opere pie.

Medico-chirurgo Baratti dott. Ottavio.

Rettore Tarello can. D. Antonio.

Insegnante elementare Ramella Pierina.

Collegiata d'Oropa Simonetti D. Marco, Fileppo D. Celestino, Zovetto D. Clemente, Verzoletto D. Tersillo, Paschetto Felice.

Penitenziere Ugliengo D. Fortunato. (Nom. Vic. Gen. di Teano).

Capo distributore degli alloggi Barbera Pietro.

Assistente tecnico. Geom. Toso Giuseppe.

Tesoriere Cominetti D. Guido (Via S. Filippo, Biella).

Segretario Geom. G. Bertola con ufficio in Biella via Ospizio d'Oropa (presso il Municipio).

Alberghi ristoranti sullo stradale d'Oropa (oltre Favaro, casa Scaramuzzi) Caffè Ristorante del Mucrone propr. Ramella Giovanni Caffè Ristorante della Vecchia propr. Ramella T. Carmelina.

Accensatore Ramella-Levis Angiolina.

Alberghi « Croce Bianca » di Lombardi Luigi, a destra entrando. « Croce Rossa » di Ramella Carlo, a sinistra entrando.

Caffè ed oreficeria Colombino Gentile Gurgo Salice Enrico.

Panetteria e commestibili Ogliaro Giacinto.

Parrucchiere Clerici Anselmo (profumerie, chincaglierie, oggetti diversi).

Servizio Vetture Ogliaro Giacinto, Omnibus e Giardiniere, dei principali Alberghi, in partenza da Oropa, a tutte le ore (nella stagione estiva).

Servizio trasporti Ditta Mercandino e Negro.

Ufficio postale e telegrafico. Titoliare Fiorina Adele.

Ufficio telefonico pubblico Santuario d'Oropa, Tel. 2-05.

“ **Eternit** ” per **Pietre artificiali**
copertare, rivestimenti
soffitti, ecc.

Rappresentanti: Geom. **G. e M. Bertola - Biella**

Telefono 3-80 =

SOBBORGH.

Pavignano.

Barbera Stefano, (trattoria e generi diversi, tessuti mercerie).

Rappresentante Barbera.

Culatti Giuseppe (panetteria).

Cochis (macello e cantina).

Aglietta Luigi, vedova.

Cooperativa (commestibili, vini, generi diversi).

Aglietta Battista, (bottiglieria).

Aglietta Sorelle (Accensa - Privative, Trattoria e generi diversi).

Barbera Stefano (Commestibili).

Aglietta Grato (Bottiglieria Conducente e Servizio Cavalli e vetture Biella-Pavignano).

Buratto Camillo (Bottiglieria Servizio Cavalli e vetture).

Cochis Antonio (Bottiglieria).

Società Vinicola con Bottiglieria.

Faudella Bernardo (Ufficiale postale).

Nicodano Giovanni (tornitore in legno).

Culatti Giuseppe (panettiere).

Barbera Enrico (parrucchiere).

Dotto Giuseppe (Commestibili).

Marciandi Giovanni (Commestibili).

Gamba Antonio (macellaio).

Ramella Secondina (tessuti, mercerie e generi diversi).

Sartoria Barbera.

Ufficio Postale.

Barazzetto.

Barbera Carlo Quinto (panettiere e ristorante).

Cerrone Augusto (panetteria, accensa, commestibili, vino).

Barbera Carlo (produttore di miele).

Levis Andrea (cons. com. imp. costr.).

Vandorno.

Ottella Giuseppe (fabbrica di paste).

Bonino Antonio (trattoria, commestibili e generi diversi).

Perona Giuseppe (trattoria).

Perona Giacomo (officina meccanica).

Mosca Pietro (vini trattoria).

Cooperativa e Società Vinaria annessa alla Società operaia.

Germano Giovanni, successore.

Anselmo Giovanni, (panetteria e generi diversi).

Bonino Gio (cons. com. imp. costr.)

Procaccia postale Mosca Pietro.

Gran Ristorante
DELLA
CROCE ROSSA

OSPIZIO D'OROPA

Vini scelti — Tavola rotonda
Servizio alla carta a tutte le ore
Scelta cucina
Vini esteri e nazionali
Servizio cavalli e vetture per ogni parte

Riscaldamento a calorifero nella stagione invernale

Affiliato al Touring Club Italiano

SCUDERIA E RIMESSA

Carlo Ramella, proprietario

Principali coltivatori della vite nel Biellese

Vini da pasto.

Ubertalli cav Pietro	Lessona
Aragnetti Stefano	Masserano
Baranchetti Giuseppe	»
Guelpa Lodovico	Lessona
Quario Francesco	»
Pessa Giovanni	Candelo
Scaglia Eugenio	Borzano
Bignami Evasio	Salussola
Crida D. Alfredo	Mottalciata
Avandero Corrado	Lessona
Contessa Avogadro	»
Urasco Battista Giuseppe	Casa del Bosco (Sostegno)
Zublena Giovanni	Viverone
Buzzone Carlo	Masserano
Antoniotti Giuseppe	Casa del Bosco (Sostegno)
Zanetta Giovanni	Masserano
Zanone Bernardo	»
Sormano Fratelli	Valdengo
Raviglione Paolo	Zimone
Agosti Antonio	(Bussolina) Cossato
Zola Paolo	Viverone
Zublena Giacomo	»
Perino Giuseppe	Brusnengo
Baltera Parpaglione Luigi	Masserano
Pagani ing. Francesco	»
Cesa Costantino	Lessona

Vini fini.

Crida D. Alfredo
 Bersano D. Antonio
 Forzani Luigi
 Sarti cap. Adolfo
 Aragnetti Stefano
 Costa can. Gaspare
 Depetro Secondo
 Penna Giuseppe
 Beno D. Cornelio
 Guelpa Lodovico
 Amosso Ernesto
 Guelpa cav. Camillo

Mottalciata
 ”
 Masserano
 Vigliano
 Masserano
 ”
 ”
 Castellengo
 ”
 Lessona
 Vigliano
 Cossato e Biella

Vini passiti.

Sormano Fratelli
 Tarello Martino

Cavaglià
 Viverone

Aceti.

Raviglione Gian Battista
 Tarello Martino
 Zublena Giacomo
 Zublena Pietro fu Nicola
 Canepa Letizia
 Quario Francesco

Zimone
 Viverone
 ”
 ”
 Dorzano
 Lessona

Acquaviti.

Perino Giuseppe
 Avandero Corrado, Eredi

Brusnengo
 Lessona

STREGA LIQUORE
 TONICO DIGESTIVO
 DITTA ALBERTO
 BENEVENTO

Esposiz. Inter. Milano 1906 Fuori concorso Membro della Giuria

**Industrie laniere nel Biellese e zone vicine****ELENCO DELLE PRINCIPALI DITTE.**

1. PETTINATURE 2. FILATURE 3. TESSITURE 4. FILATURA
 E TESSITURA RIUNITE 5. LANA MECCANICA 6. MAGLIE

La provincia di Novara occupa il primo posto fra le consorelle del Regno per numero ed importanza di stabilimenti lanieri. Secondo i dati recentemente raccolti dalla Segreteria della Camera di Commercio, i lanifici della Provincia dispongono complessivamente di 182.584 fusi attivi, 3401 telai, 78 macchine per la lavorazione della lana meccanica, e danno lavoro a 17.637 operai, dei quali 10.631 femmine e 7006 maschi. Sono esclusi da queste cifre i dati concernenti gli opifici che si occupano della fabbricazione delle maglie di lana e cotone, che rappresentano un contingente di 2130 oprai.

Nella pettinatura della lana sono occupati 142 operai, dei quali 84 maschi e 58 femmine; gli stabilimenti di filatura dispongono di 67410 fusi attivi e danno lavoro a 5236 operai, 1687 maschi e 3549 femmine; le tessiture dispongono di 398 telai meccanici, 1441 operai dei quali 405 maschi e 1076 femmine; gli opifici di filatura e tessitura riunite dispongono di 80174 fusi attivi, 3003 telai meccanici, 10.486 operai così divisi: maschi 4684 femmine 5800; nella fabbricazione della lana meccanica sono impiegati 332 operai (146 maschi, 186 femmine) e 78 macchine.

La filatura conta il maggior numero di opifici nel circondario di Biella, ma il più importante trovasi a Borgosesia nel circondario di Varallo. Borgosesia si può chiamare la culla dell'industria della filatura delle lane pettinate. Fu infatti ad Aranco, a destra del fiume Sesia, che, nel 1850, i fratelli Antongini di Milano impiantarono il primo stabilimento a pettine con una forza motrice idraulica di cento cavalli.

Nel 1873, gli Antongini costituirono una Società Anonima per azioni che assunse la denominazione di « Manifattura di lane di Borgosesia » col capitale di 2.500.000 lire.

Su disegni degli ingegneri Magni e Zoia, costruirono un nuovo ed adatto Stabilimento di fronte all'antico, sulla riva sinistra del fiume. Da allora la « Manifattura di Lane » in

Borgosesia », è andata man mano ampliandosi in modo che oggi occupa un'area di 100.000 metri quadrati, quasi tutta coperta, e può produrre anche filati misuranti da 50.000 a 100.000 metri per chilogrammo.

La tessitura tutta concentrata nel circondario di Biella. Generalmente uno stesso opificio comprende la filatura e la tessitura, molti vi operano anche la tintura. La produzione consiste in tessuti di lana scardassata, ed in minor parte pettinata, tessuti così detti di novità (stoffe di moda per lo più a vari colori), panni lisci, panni militari. Si è introdotta anche la lavorazione del filato misto di lana e cotone, come pure quella dei tessuti misti a catena di cotone e trama di lana all'uso inglese.

1. Pettinature.

VIGLIANO BIELLESE. *Pettinatura Italiana Limited* (Anonima cap. 1.000.000 - uffici in Biella). - Scarto, lavatura, cardatura pettinatura delle lane per conto terzi.

2. Filature.

ARANCO SESIA. *Figli di Giardino Michele* Cardatura e filatura della lana mista con cotone, tintoria, apprettatura, finissaggio.

BIELLA. *Lanzone Ferdinando* Filati di cascami di cotone, di vigogna e di lana, con ritorcitura (*Esportazione*) - *Fiorina Secondo* Filati *Grosso Gabriele e Figlio* Filatura lana cardata *Guabello e C.* Filatura di lana pettinata - *Rivetti Lodovico* Filati *Tamaroglio Giacomo* Filatura di lana cardata.

BORGOSIESA *Zignone Pellicciaro Michele* (Stabilimenti a Borgosesia) Cardatura e filatura di lana e cotone con sfilacciatura Filati misti di lana e cotone specialità in filati per tessiture e maglierie Tintoria *Manifatture di Lane in Borgosesia* (Stabilimenti in Borgosesia Sede e Direzione Generale a Torino Filiale a Milano) Filati di lana pettinati greggi, sbiancati e e tinti semplici e raddoppiati, stampati per tessitura di articoli da uomo e da signora, per calze e per ricamo per maglierie e sciallerie (*Esportazione*).

CAMANDONA *Bellia e Galfione* (Società Collettiva) - Filati di lana per maglieria e drapperia *Bellia Bernardo e Figlio* Maglierie *Prina Giovanni* Filati per drapperie.

CHIAVAZZA. *Pichetto Marco fu Francesco* Filati di lana meccanica per conto terzi.

CALLABIANA PIANEZZE *Giovanni Prina* (Stabilimenti in Camandona « filatura » e « dessitura » con apparecchi di fissaggio) Filati per il proprio stabilimento di tessitura Stoffe di fantasia alta novità sia per uomo che per donna (*Esportazione*).

C. TROSSI





BIELLA

Via Umberto I, N. 11

LANE E TOPS - FILANDRE

BLOUSSES — DECHETS

STRACCI — MECCANICHE

  GOTONI  

Casa fondata nel 1874

- COGGIOLA. *Lesna Giacomo Tamellino* Filati di lana.
- COSSATO. *Brovarene e Oltina* Filati e sfilacciati *Valle e C.* Filati di lana pettinata per drapperie, maglieria scialleria e calze *G. Squido Gallo* Filati cardati per maglierie per uso del proprio stabilimento *Fratelli Caucino* Filati e cascami di cotone - Tintoria e battitura.
- COSSILA. *Azario Erminio* Filati *Foglio Secondo* (Indirizzo Biella) Filati di cascami di cotone, di vigogna e di lana (*Esportazione*). *Perino Mantello Pietro* - Cardati *Bracco Zaverio e Figli* Stabilimento in Cossila (Cantone Specola e Pralungo (Cantone Fioretto) Filati di lana - cascami di cotone - Sfilacciati di cotone Lane meccaniche (*Esportazione*).
- CROCE MOSSO. — *Boggio Bernardo e Fratelli* - Filati di lana pettinata — *Gronda Carlo* - Filati di lana *Gallo Fratelli e C.* Filati *Torello Vicra e C.* Filati *Zanat e C.* - Filati di lana *Luigi Zegna e C.*
- CREVA CUORE *Trabaldo Felice* - Filati di lana e cotone.
- GATTINARA *Riva Vercellotti Giuseppe e Figli* (Opifici in Gattinara « filati » e Novara « maglie »).
- GOZZANO *Alliata Luigi* Filatura cardati diversi di lana e cotone *Alliata Carlo* Filati cardati di lana e cotone Maglie di cotone (*Esportazione*).
- GRIGNASCO (ora Filatura di Grignasco Soc. Anon. Filati di lana pettinati semplici, ritorti greggi, candeggiati e tinti per drapperia, per maglie, per calze, per sciallerie, per ricamo Articoli per signora fantasia e vigoureux per tessuti diversi - Filati gasati e non, per tessiture di seta Filati ordinari per tappeti - Filati tipi inglesi (*Esportazione*).
- LESA *Alliata Carlo* Filati cardati di lana e cotone.
- LESSONA *Calcia Giacomo e C.* Filati di lana pettinata e filati semi-pettinati.
- MOSSO S. MARIA *F Boggio e C.* - Filati di lana a pettine *Rivetti Bartolomeo* Filatura cardata lana e cotone.
- PORTULA *Barberis Cortese* (Indirizzo Ponzone) - Filati di lana e cotone per maglierie Filatura per conto terzi.
- PIANEZZE (Biellesse) *Bellia e Galfione* Filati di lana per maglieria e drapperia.

- PETTINENGO *Berra e Gronda* Filati *Gronda Fratelli* - Filati *Zorio Giacomo* - Filati.
- POLLONE *Picchetto Raimondo* - Filati.
- QUARONA *Figli di Luigi Zignone* Filati misti di lana e cotone *Tintoria* - Sfilacciatura di lana e cotone.
- SAGLIANO MICCA *Fratelli Minero Re* Cardati e filati di lana e cotone.
- STRONA *Rivetti Padre e Figlio* Filati di lana pettinata e cardata.
- TOLLEGNO *Filatura di Tollegno* (Società Anonima, capitale 2.500.000 Stabilimento ed Amministrazione in Tollegno (Biella) Filati di lana pettinata greggi, tinti, stampati (sistema vigoureux) per drapperia, stoffe per signora, maglieria e calze Filati cheviot tipo inglese - (*Esportazione*) (A B C code 5 th. Ed. Tintoria, preparazione, filatura e torcitura *Barberis Canonico Giuseppe* - Filati di lana cardata.
- TRIVERO (Ponzone) *Trabaldo Lora e C.* (Opificio) - Filati di lana pettinata greggi e colorati *Giardino e C.* - Filati di lana pettinata semplice e ritorti, greggi e tinti, nei titoli compresi fino ai 50.000 metri per tessuti, per maglie e per calze. *Lesna Tamellino Vittorio* - Filati per maglierie e drapperie. *Zegna B. A.*

3. Tessiture.

- ANDORNO *G. B. Lanzone* - Pannilana (*Esportazione*).
- ARANCO SESIA *Figli di Giardino Michele* - Tessuti cardati di lana e cotone *G. Barberis e C.* Tessuti di lana..
- BIELLA *Succursale di Ravelli e C.* *Successori E. Trombetta.*
- BORGOSERIA *Tessitura Lenot* Tessitura di lane con tintoria ed apprettatura (*Esportazione*).
- CHIAVAZZA *Aimone Agostino* Tessuti in genere.
- CALLABIANA *Prina Giovanni* - Stabilimento in Callabiana (finissaggio) e a Camandona (filatura) - Recapito postale in Pettinengo (Biella) Drapperie per uomo e per donna, specialità in pettinati fini fantasia (*Esportazione*).
- COGGIOLA *Ubertalli P e Figli* (Sede Amministrativa in Torino Opifici in Coggiola e Portula Stoffe.

STREGA

LIQUORE
TONICO DIGESTIVO
DITTA ALBERTO
BENEVENTO

Esposiz. Inter. Milano 1906 Fuori concorso - Membro della Giuria

Per **LIGIENE FAMILIARE** usate sempre

HERMITINE

In vendita presso tutte le principali Farmacie

- COSSATO** *Calcia e Fontana* Pannilana e misti da uomo e da donna (Esportazione) - *Loro Piana e Tallia* Tessuti *Loro Piana Antonio* Tessuti *Maronpot Piana e C.* - Stoffe di lana cardata e pettinata e colone per uomo e donna.
- CREVACUORE** *Federico Bozzalla* Stabilimento a Crevacuore (tessitura) e Coggiola.
- FLECCIA** *Barberis Giuseppe* Tessuti *Loro Piana B. F.* - Tessuti *Zegna Baruffa Angelo* - Tessuti. (Flechia e Trivero).
- LESSONA** *Figli di Agostino Boggio* Tessuti di lana *Zignone Pietro Angelo* Drapperie novità in cardato e pettinato.
- MOSSO S. MARIA** *Grosso Fratelli* Pannilana.
- PISTOLESA** *Garbaccio Giuseppe e Fratello* Tessitura.
- PONZONE** *Tonella Celestino e Trabaldo* (Opificio) Stoffe di lana.
- PORTULA** *Loro Luigi* (Recapito in Ponzone) - Tessuti di lana cardata - Velluti fini Beaver e panni fini e mezzi fini *Ubertalli P e Figli* (Sede Amministrativa in Torino) - Stoffe.
- STRONA** *Pietro Torello e Figlio* Tessuti di lana e cotone (Esportazione).
- VEGLIO** *Bertotto Pietro* (Sede in Valle Mosso Inf. Tessuti).

4. Filatura e Tessitura riunite.

- ANDORNO.** *Fratelli Canova e Rivetti* (Stabilimento in Salignano Micca e succursale in Andorno) Filati e tessuti di lana *Fiorina e C.* Filati e tessuti *Lanzone cav. G. B.* (ditta) - Filati e tessuti.
- BIELLA** *G. Barberis e C.* Filati e tessuti *Bonesio Secondino Cappio Fratelli e C.* Filati e tessuti *Fratelli Cerruti* (Collettiva) Articoli uniti e novità in cardato e pettinato *Guabello Giuseppe e Figlio Fratelli Loro e Soci Mosca e Ramella* Filati e tessuti *Rivetti Giuseppe e Figlio* Filati e tessuti - Pannilana *Sinone Federico e Figli* - Filati e tessuti - Pannilana - *Sella cav. Carlo* Filati e tessuti *Sormano Costanzo Cimma, Bona* Filatura e tessitura di drapperie.
- CAMANDONA** — *Azario Giuseppe e C.* Filati e tessuti.

“Eternit”

Pietre Artificiali
per coperture, rivestimenti
soffitti, ecc. ecc.

Rappresentante Geom. **G. e M. Bertola Biella**

- CAMBURZANO** *Prina Fiorenzo e C.* - Filatura e tessitura.
- CERANO** *Bottelli, Crini e C.* (Società Anonima) - Tessitura, filatura, candeggio, apprettatura del cotone.
- COGGIOLA** *Bozzalla Federico* (Ditta) - (Opifici in Coggiola e Crevacuore) Filati e tessuti di lana Stoffe di lana novità per uomo e drapperie per signora Tintoria e preparazione *Bruno Ventre e Bardella* Filati e tessuti di lana Tintoria e preparazione *Ubertalli Pietro e Figli* Filati e tessuti Tintoria e preparazione.
- COSSATO** *Reda e-Boletti* - Filati e tessuti di lana cardata e bourrette seta.
- COSSILA** *Successori di G. B. Gilardi e C.* (Opificio in Cossila S. Giovanni) Stoffe da uomo e da donna - Stoffe operate - Panni - Filatura (Esportazione).
- CHIAVAZZA** *Mosca e Long* Filati e tessuti *Mosca Silvio* Filati e tessuti - Lanificio.
- CROCE MOSSO** *Rivetti Fratelli di Giacomo* (Sede Amministrativa in Valle Mosso) Filati e tessuti *Fiorina Efsio* Filati e tessuti Lanificio - Tintoria e appretto *Fratelli Garlanda Indirizzo* Valle Mosso Biella) - Drapperie di lana pettinata e cardata per uomo Filatura - Tintoria e ad apparecchiatura *Reda Giovanni e Figli* Filati di lana e tessuti Apparecchiatura Lanificio già *Sella e C.* (Recapito commerciale in Valle Mosso) - Filatura, tessitura e finissaggio Fabbrica di drapperie Novità per uomo e per signora Flanelle Tintoria ed appretto (Esportazione) *Garbaccio Pietro e C.* Filati e tessuti Apparecchiatura *Bozzo Vittorio* Filatura e tessitura Finissaggio, tintoria ed appretto *Gallo Vittorio* - Filati e tessuti Apparecchio *Regis Baratto.*
- FLECCIA E COGGIOLA** *Regis Giuseppe figli* Tessuti.
- GUARDABOSONE** *G. Spianato e C.* Filati e tessuti.
- LESSONA** *Loro Quintino e Tallia* - Filati e tessuti *Zignone Pietro Angelo* Filati e tessuti di lana pettinata e cardata novità.
- MUZZANO** *Reda Pietro e Figli* (Sede Amministrativa in Sordevolo) Articoli fantasia per uomo - Tintura, cardatura e filatura, tessitura e finissaggio (Esportazione).

DISINFETTATE

sempre i vostri Locali, Fogne, Magazzini ecc. coll'

HERMETINE

Agente Regionale: Geom. **G. e M. Bertola - Biella**

Telefono 3 80

- OCCHIEPPO SUPERIORE** *Molino-Lova Florindo di Giacomo*, (vedi pure a Sordevolo) - Filati e tessuti *G. Matteo Negri* Tessuti cardati e pettinati per uomo e per donna (Esportazione).
- PETTINENGO** *Rosso e C.* - Tessuti *Bertotto Pietro* - Filatura, tessitura e finissaggio - Stoffe novità fantasia per uomo e per donna (Esportazione).
- PISTOLESA** — *Lanzone Ferdinando e Figli* (Opifici in Pistolesa e Valle Mosso Sede Amministrativa in Valle Mosso) - Filati e tessuti.
- PIANCERI** *Lanificio di Piaceri e Torino* - Filatura cardata - Tessuti di lana cardata e pettinata - Flanelle - Scialli - Filatura e tessitura di coperte da letto (Esportazione).
- POLLONE** *Fratelli Piacenza* - Tessuti di lana cardata - Tessuti di lana pettinata - Flanelle - Scialli (Esportazione).
- PORTULA** *Lesna Giacomo Tamellino* (Sede Coggiola) - Filati e tessuti cardati e pettinati - Tintoria e preparazione *G. Mosca e C.* Filati e tessuti *Regis Giuseppe e Figli* - Tintoria e preparazione.
- PRAY** *F Lora Totino* - Filati e tessuti - Pannilana *Trabaldo Pietro Togna* Filati e tessuti - Lana cardata e pettinata *Giov. Tonella e Figli* - Drapperie.
- PRALUNGO** *Canova e Mosca* - Filati e tessuti *Azario Giuseppe e C.* Filatura e tessitura.
- QUARONA** *O. e S. Fratelli Lora e C.* Filatura di lana cardata e pettinata - Tessuti di lana pettinata e cheviots, novità per uomo e per signora - Tessuti di lana cardata - Saglie panama - Beaver - Panni fini e ordinari - Loden diagonali, ecc. - Tintoria, appretto, finissaggio (Esportazione).

Presso la Sartoria Aimone Giuseppe

BIELLA - Via Umberto, 58

Grandioso assortimento stoffe da uomo e da signora Specialità articoli per sposa — Completo deposito di Tele, Mantilerie — Lane e fodere da materasso Non si teme concorrenza **Prezzo fisso.**

- SAGLIANO MICCA** *Fratelli Canova e Rivetti* (Stabilimento in Sagliano Micca e Succursale in Andorno) - Tessuti e filati - Pannilana - (Lavorazione per conto terzi) *Gallo Fratelli* (Società in accomandita semplice Opificio in regione Rantano) Tessuti di lana pettinata e cardata Articoli sport - Filatura in cardato (Esportazione) *Gaudenzio Strobino e C.* (Società in nome collettivo Opificio in regione Longola) - Tessuti di lana cardata e pettinata, fantasie, specialità uniti da basso prezzo Filati di pura lana cardati ed anche misti con cotone per articoli di maglieria (Esportazione).
- SORDEVOLO** *Molino Lova Florindo di Giacomo* - Bouclés - Cheviots Panni *Fratelli Pedrazzi* - Filati (apprettaggio) - Fabbrica di draps specialmente ordinari *F.lli Vercellone* Filati di lana pettinata e tessuti.
- STRONA** *Boggio Gaudenzio e Fratello* Filati e tessuti.
- TOLLEGNO** *Agozinetti e Ferrua* (Società collettiva) Filati e tessuti - Cardatura, filatura, ritorcitura, tessitura e finissaggio — *Fiorina e C.* Cardatura, filatura, tessitura e finissaggio.
- TRIVERO** *Giardino Celestino* - Filati e tessuti *Giletti Anselmo* - Filati e tessuti *Scira Lora Lamia e C.* - Filati e tessuti *Tonella Celestino e Trabaldo* Filati e tessuti *Zignone Fedele* Filati e Tessuti.
- VALLE MOSSO INF** *Botto Giuseppe e Fratelli* Tessuti di lana pettinata e cardata - Filatura di lana cardata - (Esportazione) *Crolle Secondino* Filati e tessuti di lana *Garbaccio Giuseppe e Fratello* (Opifici in Valle Inferiore Mosso e Pistolesa) Drapperie per uomo, di lana pettinata e cardata Filatura *Lanzone Ferdinando e Figli* (Stabilimenti in Pistolesa e Valle Mosso) - Filati e tessuti *Reda Gregorio* Filati e tessuti — *Rosso e C.* (Sede in Veglio) *Simone Giuseppe e Figli* (Opificio in regione Garbutto - Sede in Valle Mosso) - Filati e tessuti di lana - Drapperie novità di lana mista e fantasia per uomo e per signora (Esportazione).

G. GAIA Fabbrica Speciale di Biciclette

Corso Palestro, 2 - Torino

I numerosi e ricchi premi riportati nel solo anno 1908 alle Esposizioni di Londra, Asti e Lucca da cotesta Spett. Ditta, sono esposti nella vetrina della rinomata Cappelleria BIANCHI, Piazza Castello, 26.

Le biciclette sono esposte al COLOSSEO in Via Roma, Torino; in Biella presso la Cappelleria TEMPIA, Via Umberto.

- VIGLIANO *Cerruti e Perolo* - Tessuti di lana, filati e generi affini.
 VEGLIO *Picco e C.* Filati, tessuti - *Bertotto Modesto* - Filati e tessuti *Alfredo Gilardino* Filati e tessuti *Bertotto Serafino* (Indirizzo Valle Mosso) Pettinati fini ed ordinari fantasia (Esportazione).

6. Lana meccanica.

- BIELLA *Giovanni Canepa* Lana meccanica (Preparazione e tintoria) *Foglio e C.* - Lane meccaniche — *Alessandro Valle e C.* - Lana meccanica (Sfilacciatura) — *Fratelli Viola* Lana meccanica (Carbonizzazione e lavaggio di lane, scardassatura filadre, sfilacciatura di stracci, scarti, battitura, ecc. - Lavora per conto di terzi). *Successori Trossi e C.* - Lana meccanica.
 COSSATO *Fratelli Fagnola* Lana meccanica.
 COSSILA S. GRATO *Bracco Zaverio e Figli* - Lane meccaniche - Filati di lana e cascami di cotone - Sfilacciati di cotone (Esportazione) *Perino Pietro* - Lane meccaniche e cardati di cotone.
 GOZZANO *Alliata Luigi* Lana meccanica - Sfilacciatura di cotone - Filati di lana e cotone - Maglie.
 OCCHIEPPO SUPERIORE — *Tua G. Battista* - Specialità di lana e cotone - Cotoni cardati ad uso trapunte - Ovatte di cotone e juta.
 PRALUNGO *G. Benna e Fratello* Lana artificiale - Carbonizzazione stracci con lavaggi.
 VALDENGO *Perona Fratelli* Lana meccanica.

Maglierie e affini.

- BIELLA Maglieificio Boglietti Maglieificio Calliano.
 COSSATO Squindo e Gallo.
 OCCHIEPPO SUP. Ditta Vigna P e F
 PETTINENGO Bellia Bernardo e figlio (Stab. a Pettinengo, Ufficio a Torino, Via Ettore De Sonnaz, 7).

Allevatori di Bestiame !

Curate i vostri animali dai mali infettivi sempre coll'

HERMITINE per Veterinaria

Agente Regionale: Geom. **G. e M. Bertola - Biella**
 Telefono 3-80

GUIDA COMMERCIALE ED AMMINISTRATIVA
 DEL BIELLESE



Le inserzioni a pagamento, le eventuali variazioni, modifiche ed aggiunte, si ricevono alla sede della Guida, via Funicolare, 6 - Biella.

Telefono 2-63



La prossima edizione della Guida uscirà il
 1° Gennaio 1910.



Circondario Biellese

Ailoche.

Comune; mandamento e pretura di Crevacuore, agenzia delle imposte e ufficio del registro di Masserano; abitanti 710; alt. m. 600; distante da Biella Km. 17,98, da Crevacuore Km. 3,36, da Masserano Km. 25,17

ISTITUZIONI. *Opere Pie.* Congregazione di Carità di S. Spirito.

Sindaco Carrera Pietro.

Segretario comunale Bozino cav avv. not. Aurelio.

Medico-chirurgo Perazzoli G.

Parroco Mazzone D. Antonio.

Insegnante Bagneschi Enrichetta.

Accensatore Carrera Giacomino.

Calzolari Cattirolo P., Cavallero Bernardo.

Chincaglierie e tessuti. Carrera fratelli.

Commestibili Carrera fratelli e Cooperativa.

Fabbri: Ferragutti Melchiorre.

Prestinari Cooperativa di Ailoche.

Trattorie Barbera Costantino, Caccia Giovanni, Carrera Giuseppe, Carrera Nicolao, Cattirolo Onorato, Cavallero Pietro, Chiodo Antonio, Zuccoli Gottardo.

Antica Trattoria Sella - Chiavazza

Vini di lusso e da pasto — Caffè — Liquori

Giuoco delle Boccie - Salone per riunioni e pranzi sociali

Sala da Bigliardo

Andorno.

Capoluogo di mandamento, sede di pretura e ufficio del registro; agenzia delle imposte di Biella, con ufficio postale e telegrafico, sulla linea ferroviaria Biella-Balma, con due stazioni. Abitanti 3400, alt. 545; distante da Biella Km. 5,70.

CIRCOSCRIZIONE MANDAMENTALE E PRETORIALE.

Comuni 11, abitanti 18,212. Andorno Cacciorna, Callabiana, Campiglia-Cervo, Miagliano, Piedicavallo, Quitten-go, Rosazza, Sagliano Micca, S. Giuseppe di Casto, S. Paolo Cervo, Selve Marcone, Tavigliano.

FIERA. L'ultimo martedì d'aprile.

MERCATO. Ogni lunedì.

ISTITUZIONI LOCALI. *Opere pie* Congregazione di Carità, Asilo Infantile; Legato Scuola can. D. Bonesio. *Società diverse* Società impresa luce elettrica e forza motrice; Società anonima di consumo; Associazione Generale degli operai del Mandamento; Società M. S. fra le arti ed operaie del Mandamento; Società sportiva ginnastica, «Fulgor». Società Magistrale; Banda musicale; Teatro Sociale Galliani.

RICEVITORIA DEL REGISTRO. Questa ricevitoria comprende il solo mandamento di Andorno.

COLLETTORIA LOTTO.

Pretore Cuccu Antonio *Vice-Pretore* Mongilardi avv Alessandro. *Cancelliere* Sandretti Alfredo. *Ufficiate giudiziario* Brindisi Enrico.

Sindaco Rappa Verona Antonio.

Segretario comunale Bertolino geom. Silvio.

Conciliatore Guzzano cav avv. Andrea. *Vice-Conciliatore*: Pezzia cav cap. Luigi.

Esattore Banca Popolare di Novara (Agenzia).

Notai Buscaglia Evasio, Peveraro Alessandro.

Avvocati Guzzano cav Andrea, Succ. di Andorno.

Ingegnere Lacc Efsio (Andorno e Cuneo).

Geometri Bonesio Antonio, Peveraro Camillone.

Medici-chirurghi Meliga Oreste, Nicodano Evasio, Nino Belli, Vaudano E.

Levatrici Bianco Caterina, Bianco Delfina.

Farmacisti Ramasco Luigi e Rappis Alfredo (Rappis e Ramasco).

Insegnanti Bausola Paolo, Chiey Alfredo, Lacc Carolina, Quaglino Clotilde, Franchignoni Giuseppina, Vecchio Irma, Corona, L., Macciotta Polissena.

Direttore didattico Imperi Giuseppe.

Capo stazione Callieri Luigi.

Parroco Regis D. Giuseppe, vicario foraneo.

Accensatore Ramella-Levis Quinto.

Alberghi Albergo Pensione Vittoria, Albergo del Gallo di Borro Pietro, Albergo Savoia di Rinaldi Luigi.

Caffettieri Rosso Gio. Nelva Francesco.

Calzolari Boretti Giovanni, Cantono Giacomo, Cooperativa calzolari, Scanzio Antonio, Virla G. B.

Capi mastri Bonesio Quinto, Bonesio Riccardo, Tiboldo Angelo.

Ditte industriali Pannilana Fiorina e C. strada di Tollegno-Andorno Lanzone G. B.

Cappelli (fabbrica) Davella e C., Grosso Valz e C., Sella e Ponteris, Fratelli Levera.

Conciatori Cantono Fratelli, Corte Luigi e Antonio.

Conducenti Bonesio Agostino, Cantono Francesco.

Casseforti Costanza Filidor Lorenzo.

Commestibili Abate Giovanni, Abate Battista, Cooperativa.

Elettricisti Canova Galliari e Rappis.

Fabbi e Ferramenta Galliari Pietro, Lavino Bona e C. Perazio Marcellino.

Legnami Belli e Costa.

Liquoristi Nelva Francesco, Rapa Giovanni, Rappis Pietro.

Macellai Argentero Adele, Belli Secondino.

Marmista Belli Giovanni.

Mobili Regis fratelli, Azario Celso, Florio Alfredo.

Orologiai Greggio Oreste, Guglielmino, Verdoia Stefano.

Paste (fabbrica) Cantone Giacinto, Frisiero Giuseppe.

Parrucchieri Pavesio, Costanza, Antoniotti, Curoso.

Pizzicagnoli Argentero Davide, Bardone Carlo, Cantone Secondo, Galliari Armando, Liatti Lorenzo.

Prestinai Cantone Giacinto, Cerrone Luigi, Cooperativa, Frisiero Giuseppe.

Sartorie Beltramo S., Costanza N., Guzzano C.

Stabilimenti idroterapici Grand Hôtel Sella e Stabilimento Idroterapico.

Tessuti Acquadro Giuseppe, (fabbrica), Tamaroglio Albina, Uberti-Bona Giovanni.

Trattorie Antoniotti Antonio, Argentero Caterina, Argentero Giuseppe, Bardone Carlo, Cantone Bartolomeo, Cantone Francesco, Costa Pompeo, Mosca Giovanni, Muzio Valentino, Ormezzano Giovanni, Pezzia Carlo.

Vetture pubbliche Contaretti Giovanni, Muzio Valentino, Tenta Pietro, Rapa Codice Giovanni.

Vino (neg. Piglione Giovanni, Cooperativa).

Zoccolai Pezzia fratelli.

Lezioni e Ripetizioni

di **Francese, Inglese e Tedesco.** Corsi Speciali d'**Italiano, Spagnolo ed Esperanto.** Prezzi modici.

Insegnante: **P LUSANA** Piazza Cavour, 1

Comune; mandamento di Candelo, pretura, agenzia delle imposte e ufficio del registro di Biella, con stazione tramviaria Biella-Vercelli e collettoria postale dipendente dall'ufficio postale di Candelo. Abitanti 755, altezza m. 277; distante da Biella Km. 9,900, da Candelo Km. 4,24.

ISTITUZIONI. Asilo Infantile S. Giovanni, Opera Pia Pagnone.

Sindaco Zina Antonio.

Segretario comunale Crosa Prospero.

Conciliatore Brovarone Giovanni *Vice-Conciliatore* (vacante).

Geometra Brovarone Giovanni.

Medico-chirurgo Pozzo Giuseppe

Veterinario Serratrice Giacinto.

Levatrice Mello Carolina.

Collettore postale Gallina Gabriele.

Insegnanti Peretti-Bianchi Angiolina, Pozzo Celso.

Parroco Gamba D. Nicolao.

Accensatore Saccomanno Bernardo.

Commestibili Bracco Gio. Battista, Gallina Guido.

Fabbri Borri-Brunello Fiorenzo, Givone Cesare.

Laterizi Carta Francesco.

Legnami e Falegnami Crosa-Galant Giovanni, Galina I., Rota Fratelli.

Macellaio Tambornini succ. Bracco Giovanni.

Mugnaio Morello Giuseppe.

Trattorie Bracco Battista, Saccomanno Bernardo, Villardi A.

Bioglio.

Capoluogo di mandamento; pertura, agenzia delle imposte e ufficio del registro di Cossato; con ufficio postale e telegrafico. Abitanti 1971 alt. m. 513; distante da Biella Km. 11,520, da Cossato Km. 8,960.

CIRCOSCRIZIONE MANDAMENTALE. Comuni, 8 abit. 11.084 Bioglio, Pettinengo, Piatto, Ronco Biellese, Ternengo, Vallanzengo, Valle S. Nicolao, Zumaglia.

MERCATO. Mattino di Domenica.

ISTITUZIONI. *Opere Pie* Congregazione di Carità Asilo Infantile Florio; Opera Pia Santuario di Banchette. *Società diverse* Società di M. S. tra operai, artisti e commercianti id., per gl'infortuni sul lavoro.

Sindaco Canepa Luigi.

Segretario comunale Torelli avv. not. Eugenio.

Conciliatore; Costa prof. Federico. *Vice-Conciliatore* Campacci dottor Eugenio.

Notai Torelli avv. Eugenio, Recanzone Pietro.

Esattore Avondo Vittorio.

Geometra Valle Giuseppe.

Medici-chirurghi Campacci Eugenio, Depetro Lorenzo, Migliario Candido, Savio Luigi.

Levatrice Fila-Roberti Antonietta.

Farmacista Savio Federico.

Ufficiale postale e telegrafico Roberti-Mandosio Maria.

Insegnanti Carpano-Vercellone Giacomo, Uberti-Bona Giovanni, Ramella Zfirina, Volpi Teresa.

Parroco Botto D. Pietro.

Accensatore Pizzoglio Michele.

Alberghi Caraccio Leone, Caraccio Maurizio, Pizzoglio C.

Caffettieri Caraccio Leone, Caraccio Maurizio e fratello, Viale Eugenio.

Calzolai Florio Domenico, Florio Eugenio, Fossati Secondino, Savio Giuseppe.

Commestibili Caraccio Tersilla, Carpano Giuseppe, Guala Lodovico, Maglioli Rosa, Viale Alfredo.

Conducenti Magliola Quinto, Triverio Fedele.

Falegnami Canepa Sereno, Guala Eugenio, Maglioli Angelo e figlio.

Macellai: Caraccio Maurizio, Pizzoglio Costantino.

Mugnai Bonino Pietro, Fossati Costantino, Triverio Costantino, Ugliengo Eugenio.

Prestinai Carpano Giuseppe, Guala Lodovico, Manza Luigi, Viale Alfredo.

Trattorie Costa Rosa, Machelto Palmira, Perazio Giuseppe, Viale Secondo.

Bornate.

Comune mandamento e pretura di Crevacuore; agenzia delle imposte di Masserano; ufficio del Registro di Borgosesia, con collettoria dipendente dall'ufficio di Serravalle-Sesia. Abitanti 497; alt. m. 335; distante da Biella Km. 35,180, da Crevacuore Km. 4,210, da Masserano Km. 26,020.

ISTITUZIONI. *Opere Pie* Congregazione di Carità, Asilo Infantile. *Società diverse* Circolo di Bornate.

Sindaco Bocca Giulio.

Segretario Comunale Coggiola notaio Luigi.

DONDOGLIO GIOVANNI

BIELLA Via Vescovado, 7 - BIELLA

Cavalli e Vetture per ogni parte

Conciliatore Bocasasso Giovanni. *Vice-Conciliatore:*
Bocasasso Paolo.

Levatrice Rasario Carolina.

Insegnante Abate Elisa.

Parroco Mazzone D. Giuseppe.

Accensatore: Crivelli Antonio.

Alberghi: del *Rondò*, del *Tram*, ristorante Vignola.

Caffettieri Crivelli Antonio, Prestinara Angela.

Conducente Mazzone Domenico.

Prestinaio Pasquino Luigi.

Salumiere Crivelli Antonio.

Trattorie Bocasasso Giovanni, Crivelli Antonio, Dondi Carlo, Mazzone Giuseppe, Pasquino Giuseppe, Prestinara Angela, Garampassi Giovanni.

Borriana.

Comune; mandamento e pretura di Mongrando; agenzia delle imposte e ufficio del Registro di Biella. Abitanti 1002. alt. m. 302; distante da Biella Km. 6,750, da Mongrando Km. 3,900.

ISTITUZIONI. *Opere Pie* Congregazione di Carità, Asilo Infantile. *Società diverse* Società cooperativa di M. S. fra contadini.

Sindaco Rossetti Onorato.

Segretario comunale: Manfredi geom. Guido.

Conciliatore Borriane Giacomo. *Vice-Conciliatore*

Benedetto Antonio.

Medico-chirurgo Pistono Romolo.

Levatrice Gariazzo Onorata.

Geometra Manfredi Guido.

Insegnanti Sala Luigi, Milano Giuseppina.

Parroco Serratrice D. Francesco.

Accensatore Maffeo Martino.

Filatura lana e cotone Fiorina Secondo.

Mugnaio Guabello Giuseppe.

Prestinaio Chiappo Gregorio.

Trattorie Ceria Paridina., Maffeo Margherita, Sapellani E.

Studio Elettrotecnico

Impianti Luce e Forza

FRATELLI RESSA

DEPOSITO MATERIALE e MACCHINE

Telegrammi: FRATELLI RESSA Biella Telefono 2-52

Biella Via Vitt. Emanuele, 31 - Biella

Brusnengo.

Comune; mandamento, pretura, agenzia delle imposte e ufficio del Registro di Masserano; con ufficio postale e telegrafico. Abitanti 2484; alt. (S. Bernardo) m. 296; (S. Pietro) m. 284; distante da Biella Km. 20,910, da Masserano chilometri 2,930.

FIERA. Secondo lunedì di ottobre.

MERCATO. Ogni sabato.

ISTITUZIONI. *Opere Pie* Congregazione di Carità, Opera Pia Balocca. *Società diverse* Società cooperativa di M. S. fra gli agricoltori e viticoltori Società agricola operaia di M. S., Società di M. S. borgata Caraceto.

Sindaco Mongini cav Giuseppe.

Segretario comunale Rubino Giuseppe.

Conciliatore Mongini Francesco. *Vice-Conciliatore* Verzone notaio Francesco.

Notaio Balocca avv. Luigi.

Medico-chirurgo Verzone Enrico.

Levatrice Bianchi Francesca.

Farmacista Margary Adriano.

Geometri Balocca Antonio Luigi, Balocca Giuseppe.

Esattore Bozzone Carlo.

Ufficiale postale e telegrafico Margary Adriano.

Insegnanti Aimone Celestina, Balocca Maria, Fiore Matilde, Girauda Giuseppe, Tarchetti Carlo, Mennyey Francesco, Robioglio Tersilla, Giorgio Seren.

Parroci (S. Bernardo) Sancio D. Giovanni, (S. Pietro) Bosio D. Gio. Battista.

Accensatore Ferrero Giuseppe.

Alberghi Giovanetti Agostino, Ogliaro Giacomo, Robioglio-Borella Adelaide, Boggio Ermenegildo, Torre Luchino Luigi, Borella Pietro.

Caffettieri Giovanetti Agostino, Robioglio-Borella Adelaide.

Calce e cementi Bora Giovanni, Fiore Eusebio, Gallinotti Francesco, Polla Giuseppe, Polla-Zoino Battista, Polla-Zoino Luigi, Pozzo Giuseppe, Romersa Giuseppe, Romersa Luigi, Tonetti Francesco, Tonetti Luigi, Torre Francesco.

Calzolari Bozzone Angelo, Ferrero fratelli, Sasso Remiglio.



Telefono Intercomunale 13-57

ING. CINZIO BAROSI TORINO
Corso Suardi, 31

RAPPRESENTANTE DELLA DITTA

FRANCO TOSI LEGNANO

Impianti a vapore, Caldaie Turbine a Vapore
Impianti a Gas e Motori ad olii pesanti

Capi-maistri Beccaro Secondo, Cimma Abele, Romersa Francesco e figli.
Carradori Polla fratelli.
Commestibili Filippi Giuseppina, Motta Antonio, Romersa Eusebio.
Conciatore Mongini Francesco.
Conducente Gnotta Luigi.
Ferramenta Poverella Paolo.
Laterizi Fileppi e Mongini, successori RoSbioglio.
Macellai Borella Pietro, Miglioretti Giuseppe, Verzone Emilio, Fioretta.
Mercerie Balocca-Berta Bartolomeo, Romersa Carlo.
Prestitari Cooperativa centrale, Garizio Eusebio, Olmo Vincenzo, Romersa Eusebio, Tonetti Quinto.
Salumiere Motta Antonio.
Trattorie Balocca Giovanni, Ferrero Giuseppe, Garizio Eusebio, Miglioretti Isabella, Perotti Secondo, Tonetti Giovanni.
Vino neg.) Romersa Eusebio, Tonietti-Rizzolino Giuseppe.

Callabiana.

Comune; mandamento, pretura e ufficio del registro di Andorno; agenzia delle imposte di Biella. Abitanti 652; altimetria m. 714; distante da Biella Km. 11,600, da Andorno Km. 5,800.

ISTITUZIONI. *Opere Pie*: Congregazione di Carità Asilo Infantile; opera Pia S. Giulio d'Orta (scuola serale).

Sindaco Trabbia Costantino
Segretario comunale Bianco E. S.
Conciliatore Gibello-Valle Antonio. *Vice-Conciliatore* Nelva avv Gio. Battista.
Insegnanti Bianco Severino, Chilò Carolina.
Geometri Gibello Battista, Gibello Pierino, Gibello-Palazzo cav Giovann.
Medico-chirurgo Bianco E.
Insegnanti Bianco Severino, Gerbi Giuseppina, Nelva Anna.
Parroco Canale-Canova D. Gio. Battista.
Accensatore Corte-Fontana Giovanni.

NELLA DEODORIZZAZIONE
 usate solo

HERMITINE

Agente Regionale: Geom. **G. e M. Bertola - Biella**
 Telefono 3-80

Alberghi Corte-Fontana Gio. fu Giac., Cavagna Costantino.
Calzolari Golzio Enrico, Nelva Amedeo.
Carradori Corte-Fontana fratelli.
Commestibili Cooperativa di consumo.
Conducenti Corte-Fontana Giovanni fu Ant., Corte-Fontana Giovanni fu Giacomo.
Cordami (fabbr Nelva Gio. Battista e figli.
Falegnami Mino Ferdinando, Trabbia Giacomo.
Impresari Gibello Gio. Battista, Tocco Carlo, Trabbia Giovanni.
Macellaio Guelpa Quinto.
Mugnaio Nelva-Gilardin Pietro.
Pettini in ferro (fabbr Gibello-Saule Antonio, Gibello-Valle Antonio e figli.
Prestitario Cavagna Costantino.
Tessuti (fabbr Prina Gio. e figli Pianezze Callabiana).

Camandona.

Comune mandamento e pretura di Mosso S. Maria, agenzia delle imposte e ufficio del Registro di Cossato; con ufficio postale e telegrafico; vettura periodica per Pettinengo e Biella. Abit. 2520, alt. m. 791, distante da Biella Km. 12,430; da Mosso S. Maria Km. 5,100; da Cossato Km. 17,730.

ISTITUZIONI. *Opere Pie* Congregazione di carità; Scuola Giuseppe Canova di 4^a e 5^a classe. *Società diverse*: Società di M. S. fra gli operai borgata Chiesa.

Sindaco Bianco Edoardo.
Segretario comunale Bertineti Camillo.
Conciliatore Mino Luigi. *Vice-Conciliatore* Bonino Luigi.
Notaio Palazzolo avv Francesco.
Medici-chirurghi Bianco E., Guelpa Giacomo, Regis Alfonso.
Farmacia Istituzione Medico Sella.
Insegnanti Lucca Carolina, Cassinio Cesare, Richard Pietro, Direttore didattico; Mino Brigida.
Parroco Furno D. Luigi.
Scuole private Nelle borgate Falletti e Pianezze.
Alberghi Bianco Antonio, Guelpa Quintino, Machetto R.
Calzolari, zoccolai Bianco Giovanni, Bianco Fratelli, Guelpa A.
Fabbri Bianco Antonio, Guelpa P. F.lli, Mino Giuseppe.
Farmacista Colli L. Antonio.
Industriali Bellia e Galfiore, Prina Giovanni.
Mercerie Catella Battista, Machetto Rodolfo, Cooperativa.
Prestitario Miglietti Giacomo, Bianco Giovanni.

Camburzano.

Comune mandamento e pretura di Mongrando; agenzia delle imposte e u. del registro di Biella, con stazione tramviaria della linea Biella-Mongrando; ufficio postale e telegrafico di Occhieppo Inferiore. Abit. 968; alt. m. 420; distante da Biella Km. 5,220; da Mongrando Km. 5,100.

ISTITUZIONI. *Opere Pie* Congregazione di Carità, Asilo Infantile Crida *Società diverse* Società di M. S. fra gli operai.

Sindaco: Germano Benedetto.

Segretario comunale Migliara avv. Marco.

Conciliatore Maffiotti Lorenzo. *Vice-Conciliatore:* Rossetti Costanza.

Medici-chirurghi Crida G. Battista, Pistono Remo.

Levatrice Decarlina Celestina.

Insegnanti Crida Benilde, Milano Adele.

Parroco Mosca D. Giuseppe.

Caffè Boggio Giovanni.

Calzoiari Boggio Giovanni, Maffiotti G., Maffiotti M.,

Commestibili Boggio A., Garella G., Maffiotti, accens.

Conducenti Servizio Camburzano Torino F.lli Crida.

Fabbricante Prina Quinto e C.

Fabbro Lampo Federico Secondo.

Legnami Ferrara Gregorio.

Mugnaio Ogliaro.

Prestinari Boggio Antonio, Garella Giovanni.

Servizio vetture Vinei Germano.

Trattorie Boggio Giovanni, Castellano Felice, Crida Martino Gio., Maffiotti Giuseppe.

Campiglia-Cervo.

Comune mandamento, pretura e u. del Registro di Andorno; agenzia delle imposte di Biella, con stazione tramviaria della linea Biella-Balma, ufficio postale e telegrafico e servizio postale con vetture periodiche. Abitanti 1340; alt. (parrocchia) m. 775 (Santuario di S. Giovanni) m. 1020; distante da Biella Km. 13,140, da Andorno Km. 7,440.

MERCATO. Al mattino di ogni sabato.

ISTITUZIONI. *Opere Pie* Congregazione di Carità; Ospizio di S. Giovanni Battista. Istituto C. A. Vanni, Scuole



Telefono Intercomunale 13,57

ING. CINZIO BAROSI TORINO, Corso Siccardi, 31

RAPPRESENTANTE DELLA DITTA

WEISE & MONSKI - HALLE

Pompe e Compressori

la di Valle Mosche Scuola elementare della frazione Piaro; Collegio civico di S. Giovanni, Scuole tecniche professionali di Campiglia. *Società diverse* Società operaia cooperativa della Valle d'Andorno con sede in Campiglia, Società di M. S. fra gli operai.

Sindaco Rosazza cav Giovanni.

Segretario comunale Allara geom. Oreste.

Conciliatore Zedda Clemente. *Vice-Conciliatore* Magnani-Ghisò Giorgio.

Notaio Macciotta Giuseppe.

Ingegnere Mosca Alberto (non eserc.).

Geometri Allara Oreste, Allara Pietro, Cucco-Gianetta Giuseppe, Gaia Costantino, Gaia Davide, Mosca Aristide, (non eserc.).

Medico-chirurgo Ostano Adolfo.

Insegnanti Conti Giovan Battista, Tadini Paolina, Prario Silvio, Chiesa Carolina, Tabacco Isabella, Mersi Agostino, Serra Alfonso, Agagliati Eugenio.

Levatrice Bouhon Erminia.

Ufficio del capo stazione alla Balma.

Parroco Mazzia Fortunato.

Ospizio di S. Gio. Battista, rettore Miniggio Don Giuseppe. *Vice Rettore* Mersi D. Agostino.

Accensatore Rege Margherita.

Albergatori Jacazio Ettore, Bianco Alfredo.

Caffè Jacazio Ettore.

Commestibili Jacazio Batt., Magnani Rosa, Magnani Pietro, Società Cooperativa.

Conducenti Aichino Luigi, Jacazio Ettore, Neggia E.

Ferramenta Magnani Ghisò Giorgio, Jacazio Battista.

Legnami Vella Giovanni, Canova Ignazio.

Merciai Catella Giovanni, Jacazio Anna, Magnani Anna, Tiburzio Giuseppe.

Macellaio Jacazio Angelo.

Mugnai Avandino Bernardo, eredi Cornetto Pietro, Magnani Ghisò Giorgio.

Sarto Reivella Lorenzo.

Trattori Ferraro Luigi, Peraldo Battista, Ristorante Valle Mosche, alloggio, pensione.

Studio Elettrotecnico

Impianti Luce e Forza

FRATELLI RESSA

DEPOSITO MATERIALE e MACCHINE

Telegrammi: FRATELLI RESSA Biella Telefono 2-52

Biella Via Vitt. Emanuele, 31 **Biella**

Candelo.

Capoluogo di Mandamento prefettura, agenzia delle imposte e ufficio del Registro di Biella, con stazione ferroviaria Biella-Santhià, due stazioni tramviarie della linea Biella-Vercelli e ufficio postale e telegrafico. Abit. 3055; alt. m. 530; distante da Biella Km. 5.660.

CIRCOSCRIZIONE MANDAMENTALE. Comuni 9; abitanti 10.019. Benna, Candelo, Castellengo, Gaglianico, Massazza, Mottalciata, Sandigliano, Verrone, Villanova Biellese.

FIERE. Primo martedì di maggio detta di S. Croce-ultimo martedì di luglio; penultimo martedì di ottobre.

ISTITUZIONI. *Opere Pie* Congregazione di Carità Opera S. Giovanni Battista, Asilo Infantile. *Società diverse* Società di M. S. fra gli operai, Società Reduci - atrie battaglie; Società dei veterani, Società dei carrettieri, Società maschile e femminile; Unione Ciclistica di Candelo. Associazione Monarchica Popolare.

Sindaco Falla Della Pescaia Antonio.
Segretario Comunale Spauo Delfino.
Conciliatore Ottina prof. Antonio. *Vice-Conciliatore* Serratrice G.

Notai Mussone Giovanni, Mares Alessandro
Ingegnere Orso cav. Quinto.
Geometri Pozzo Antonio, Pozzo Ottavio.
Medico-chirurghi Ottina Secondo, Pozzo Giuseppe.
Levatrice Dotto Francesca.
Veterinari Falla D. P. Celestino, Ferraris Abele.
Farmacista Calliano Pietro e figli.
Esattore Guido Borsetti.
Insegnanti Della Ferrera Lodovico, Pessa Giovanni D. Bonino Pietro, Viana Clotilde, Mazzucco Adele, Serventi Beatrice, Rolfo Roma Libera.
Parroci (S. Lorenzo) Piana D. Alfredo; (S. Pietro) Viale D. Gioachino, vicario foraneo.
Accensatore Scanzio Albino.
Caffè Quarello Francesco, Pozzo Virginio.
Calzolari Barazia Carlo, Pezzaro Stefano, Bolengo Gius., Pozzo Luigi.

LIQUORE
TONICO DIGESTIVO
DITTA ALBERTO
BENEVENTO

STREGA

Esposiz. internaz. Milano 1906 Fuori concorso Membro della Giuria

Capi-mastri Bolengo Gio. Luigi, Viana Augusto Carlo.
Carradori Ferrarone Antonio, Orso Giovanni.
Commestibili Albertini Serafino.
Console del Touring Pezza Giovanni, maestro.
Drogheria Scanzio Albino.
Fabbri Orso Giovanni.
Falegname Bianco Iginio.
Ferramenta Viana Francesco.
Fuochi pirotecnici Albertini Carlo.
Macellai Cantone Simone, Albertini Serafino, Ferrarone Luigi.
Macinazione zolfo Vedova Dionisio.
Mercerie Pozzo Enrico, Guala Federico.
Mugnaio Gilone Basilio, Rastello Stefano.
Orologiai Orso Secondo, Scanzio Vanceslao.
Preslinai Cantone S., Pozzo Enrico, Scanzio Fratelli, Zanone Virginia.
Trattorie e Alberghi Viana Luigi, Serratrice Augusto, Orso Giovanni, Ferrarone Luigi.
Industriali Albertini Carlo, detta. *fabbrica bacchette per ombrelle.*

Caprile.

Comune mandamento e prefettura di Crevacuore; agenzia delle imposte e ufficio del Registro di Masserano. Abitanti 555; alt. m. 517, distanza da Biella Km. 34,620, da Crevacuore Km. 3,650, da Masserano 25, 460.

ISTITUZIONI. *Opere Pie* Congregazione di Carità. *Società diverse* Società Operaia di M. S.

Sindaco Morera Bernardo.
Segretario comunale Micotti Costanzo.
Conciliatore Ciancia-Carlet Vincenzo. *Vice-Conciliatore* Ciancia-Mercandino Giuseppe.
Medico-chirurgo Aimone Pietro.
Insegnanti Venara Enrichetta.
Parroco Enrico D. Gioachino.
Trattorie Jacolino Papucietto Giovanni, Giacomo N

Premiato ISTITUTO MANZONI

BIELLA
Via S. Filippo

Scuole Elementari Tecniche Pareggiate R. Ginnasio Liceo R. Scuole Professionali - Insegnanti speciali per la ripetizione sui lavori quotidiani di scuola ad esterni e a convittori - Trattamento abbondante e civile Regime di famiglia razionalmente disciplinato da apposito regolamento interno - Sorveglianza, educazione accurate Accettazioni di Convittori limitata ai pochi posti disponibili.

Programmi e schiarimenti al **Rettore D.r G. Menegazzi**

Casapinta.

Comune mandamento, pretura, agenzia delle imposte e ufficio del Registro di Cossato; ufficio postale e telegrafico a Strona. Abitanti 865, alt. m. 432, distante da Biella Km. 17,750, da Cossato Km. 7,600.

ISTITUZIONI. *Opere Pie* Congregazione di Carità; Asilo Infantile. *Società diverse*: Società Operaia arti e mestieri.

- Sindaco* Brovetto Lodovico.
- Segretario comunale* Sola geom. Carlo.
- Vice-Conciliatore* Fantone Carlo.
- Medico-chirurgo* Bosco Aristide.
- Insegnanti* Cimma Ottavio, Asei Conte Celestina.
- Parroco* Perino D. Giuseppe.
- Accensatore* Rondo G.
- Calzolari* Onorato Brovetto, Guardia Giuseppe, Guglielminotti Giovanni.
- Capo-mastro* Cerruti Celeste.
- Ferramenta* Aimone Aurelio e F., Brovetto Antonio.
- Legnami* Zantone Luigi.
- Macellaio* Scalabrino Eugenio.
- Mercerie e tessuti* Bosco Antonio, Rosso Francesco.
- Prestinaì* Brovetto R. Costantino, Nicola Costantino.
- Trattorie* Bosco Marcello, Brovetto Onorino, Guardia Felice e fratelli, Guardia Giovanni, Guardia Giuseppe, Rondo Giovanni, Scalabrino Eugenio, Nicola Antonio.
- Sede Amministrativa della casa Aimone Ditta di Masserano.* (Ferramenta e utensili).

Castellengo.

Comune; mandamento di Candelo; pretura, agenzia delle imposte e ufficio del Registro di Biella, collettorìa postale dipendente dall'ufficio di Candelo, Abit. 505, alt. m. 235; distante da Biella Km. 13,940, da Candelo Km. 8,280.

ISTITUZIONE. *Opera Pia* Congregazione di Carità.

- Sindaco* Gariazzo Secondo.
- Segretario comunale* Vialardi geom. Pietro.
- Conciliatore* Stellino Giacomo.
- Collettore postale*: Artiglia Stefano.
- Medico-chirurgo* Bassi Giovanni.
- Levatrice* Bonomi Angiolina.
- Insegnante* Poggio Camilla.
- Parroco* Bono D. Cornelio.
- Calzolari* Badà Angelo.
- Fabbro* Badà Fratelli.
- Falegnami* Quaglia Giovanni, Pizzoglio Clemente.
- Mugnaio* Mezzaroglio Quinto.
- Prestinaio e comm.* Barbero Ermenegildo.
- Tessuti e mercerie* Barbero Ermenegildo.
- Trattoria* Badone Carlo.

Castelletto-Cervo

Comune; mandamento, pretura agenzia delle imposte e ufficio del Registro di Masserano; abitanti 994; alt. m. 215; distante da Biella Km. 17,730, da Masserano Km. 9,300. Ufficio postale a Buronzo, ufficio telegrafico a Cossato.

ISTITUZIONI. *Opere pie* Congregazione di Carità. *Società diverse* Società Vinicola.

- Sindaco*: Taglione Antonio.
- Segretario comunale* Gilardi geom. Bartolomeo.
- Conciliatore*: Deandrea Stefano. *Vice-Conciliatore*: Dionisio Giovanni.
- Geometra* Gilardi Bartolomeo.
- Medico-chirurgo* Monferrini Giuseppe.
- Levatrice*. Ruffino-Nascimbene Angela.
- Insegnanti* Vincenti Dario, Maggiore Carmela, Cucco Angela, Monferrini Maria.
- Veterinario* Dott. Ferraris Abele.
- Parroci* Guala D. Francesco, Negri D. Francesco.
- Accensatori* Monta Agostino, Ruffino Vittorio.
- Bestiame* Terzoglio Vincenzo.
- Caffettieri* Bonda Deandrea Carlo, Cimma Lino.
- Calzolari* Bonda-Zadello Silvestro, Robecchi Angelo.
- Capi-mastri* Bonda Deandrea Carlo, Castaldi Giovanni, Ruffino Benvenuto.
- Carradori* Cimma Antonio, Rosso Maggiorino.
- Commestibili* Ruffino Vittorio, Auro Eugenio, Croce Andrea, Monta Agostino.
- Conducenti* Ruffino Vittorio, Ruffino Celestino, Fantone Giuseppe, Motta Costantino, Cimma Giuseppe.
- Fabbro-ferraio* Belomo Lino.
- Falegnami*. Cimma Antonio, Rosso Maggiorino.
- Legnami* Cirucca Giuseppe, Ruffino Vittorio.
- Mercerie* Leone Camillo.
- Prestinaio* Croce Andrea.
- Salumiere* Auro Giuseppe.
- Sarte* Serra Teresa, Bussi Secondina, Boggio Olimpia.
- Sarto* Clerico Beniamino.
- Trattorie* Poma Giovanni, Romersa Maria, Croce Andrea, Dionisio Giovanni.



Telefono Intercomunale 13-57

ING. CINZIO BAROSI TORINO
Corso Saccardi, 31
RAPPRESENTANTE DELLA DITTA

SOCIÉTÉ GENEVOISE - Ginevra

Macchine per la Fabbricazione del Ghiaccio

Castelletto Villa.

Comune; mandamento, pretura, agenzia delle imposte e ufficio del registro di Masserano; ufficio postale e telegrafico Roasio. Abitanti 388; alt. m. 335; distante da Biella km. 26,140, da Masserano km. 11,680.

ISTITUZIONI. Società diverse Società di M. S. fra gli operai.

Sindaco Useglio Francesco.
Segretario comunale Delmastro Felice.
Conciliatore Motto-Cagna Giuseppe.
Geometra Motto Carlo.
Medico-chirurgo Gila Ernesto.
Insegnante Marletti Maddalena.
Parroco Cravetti D. Giovanni.
Accensatore e prestinaio Caldera Nicola.
Calce, cementi Toselli Giovanni, Motto Giovanni Carlo.
Commestibili e trattoria Caldera Nicola.
Faffro-ferraio Quaglia Giuseppe.
Falegname Simonetti Ambrogio.
Macellaio Carazzo Carlo.
Mugnaio Bianchi Pietro.
Vetture pubbliche e conducente Caldera Nicola.

Cavaglià

Capoluogo di mandamento, sede di pretura e di ufficio del registro; agenzia delle imposte di Biella, con stazione tramviaria nella linea Santhià Ivrea, con ufficio postale e telegrafico e servizio di corriera per Biella. Abitanti 3147; alt. m. 271, distanza da Biella km. 19,660.

CIRCOSCRIZIONE MANDAMENTALE. Comuni 4, abitanti 6967 Cavaglià, Dorzano, Roppolo, Viverone.

CIRCOSCRIZIONE PRETORIALE. Comuni 7, abitanti 12,845, Cavaglià, Cerrione, Dorzano, Roppolo Salussola, Viverone, Zimone.

FIERE. 1 febbraio, 17 maggio, 20 agosto, 11 novembre.

MERCATO Ogni mercoledì.

ISTITUZIONI *Opere Pie* Congregazione di Carità; Asilo Infantile; Opera Pia Vercellone; Opera Pia Ritis. Società Diverse Società anonima acqua potabile Società

“ Eternit ” per **Pietre artificiali**
coperture, rivestimenti
soffitti, ecc.

Rappresentante: Geom. **G. e M. Bertola - Biella**

Telefono 3-80

di M. S. fra operai ed agricoltori del mandamento di Cavaglià, Società reduci delle pairie battaglie; Società agricola cattolica.

Pretore Page Gabriele *Vice Pretore* Castelli Pietro Paolo. *Cancelliere* Gillia Giovanni.

Sindaco Perotti Augusto.

Segretario comunale Guelpa geom. Lorenzo.

Conciliatore Merlo geom. Alberto. *Vice-Conciliatore* Nicoletto Giacomo.

Notaio Clerico Giovanni.

Geometri Guelpa Lorenzo, Merlo Alberto.

Medici-chirurghi Bertelli Pietro, Massa Pietro.

Levatrici Apostolo Garzone Delfina, Sola Boschetti Prud.

Veterinario Fiorio Serafino.

Farmacisti Ottino F., Opera Pia Vercellone.

Parroco D. Giovanni Cantono, vicario foraneo.

Esattore Angiono Alessandro.

Accensatore e Drogheria Gallo Lucia.

Alberghi « Dell'Aquila » di Salino Alfonso, Macchieraldo F

Caffè Gili Giuseppe, Fassio Domenico, Macchieraldo Firminio, Ferraris Giovanni, Piana Carlo.

Calzolari: Giono Alessandro, Piana Natale.

Capi-mastri Bernasconi Ernesto, Canale Luigi, Lanza Sandigliano.

Commestibili Fossati Agata, Mocaico Giovanni.

Falegnami e Legnaiuoli Boerio Pietro, Macchieraldo E., Perotti Augusto, Perotti Giovanni, Raspo Giovanni, Raspo Michele, Salino Alfonso.

Ferramenta Giono Guglielmo, Zerbola Michele.

Mercerie Guasta ved. Cellerino, Guasta ved. Teresa.

Mugnai Marinoni Luigi, Pastore Giovanni, Reale Antonio.

Prestinaio Cabrio Pietro, Spattini Angelo Tos Antonio, Tos Mario.

Trattorie Alice Giacomo, Bona Giuseppe, Camerano Antonio Giovanni, Cerruti Serafino, Coda-Canati Carolina, Lanza Giovanni, Macchieraldo Domenica, Nicoletto Antonio, Spattini Ercolina.

LIQUORE
TONICO DIGESTIVO
DITTA ALBERTO
BENEVENTO

STREGA

Esposiz. internaz. Milano 1906 Fuori concorso Membro della Giuria

Ceretto Castello.

Comune, mandamento, pretura, agenzia della Imposte e ufficio del registro di Cossato; con stazione tramviaria della linea Biella-Cossato-Valle Mosso; con collettoria postale dipendente dall'ufficio di Biella e ufficio telegrafico proprio. Abitanti 296; alt. m. 310; distante da Biella km. 8,840, da Cossato km. 2,770.

ISTITUZIONI. *Opere Pie:* Congregazione di Carità.
Sindaco Friaglia Quintino.
Segretario comunale Stellino Celestino.
Conciliatore Ceria Erminio. *Vice Conciliatore* B. Quinto.

Medico-chirurgo Vaglio Quinto. (di Vigliano).
Levatrice Zanta Marina.
Insegnante Pozzi Pierina.
Veterinario Sola Antonio. (di Valdengo).
Parroco Perazio D. Felice.
Calzolaio Pella Pietro.
Falegnami Botta Paolo, Ogliaro E.
Sarta Botta Linda.
Commestibili, Accensa, Vini: Pella Giuseppe.

Cerrione.

Comune; mandamento di Salussola; pretura ed ufficio del registro di Cavaglià, agenzia delle Imposte di Biella; con stazione ferroviaria alla borgata Vergnasco della linea Biella-Santhià. Abitanti 1969; alt. (chiesa parrocchiale) m. 265; (id. Magnanevolo) m. 256; distanza da Biella km. 12,540 da Salussola km. 5,286, da Cavaglià km. 11,220.

ISTITUZIONI. *Opere Pie* Congregazione di Carità del capoluogo, id. Magnanevolo; id. borgata Vergnasco. Asilo Infantile Pietro Zia, Legato Avogadro. *Società diverse* Società di M. S. fra gli operai.

Sindaco Borrino Benedetto.
Segretario comunale Cugnolio Antonio.
Conciliatore Debernardi dott. Riccardo. *Vice Conciliatore* Rosa Francesco.
Medico-chirurgo Debernardi Riccardo.
Levatrice Givone C. Eugenia.



Telefono Intercomunale 13-57

ING. CINZIO BAROSI TORINO
 Corso Siccardi, 31

RAPPRESENTANTE DELLA DITTA

Ing. G. De Franceschi e C. - Milano

Impianti di Riscaldamento

Agenzia per il Biellese Geom. G. e M. BERTOLA

Veterinario Florio Ermenegildo.
Farmacista: Armadio farmaceutico.
Insegnanti Anselmino Emma, Arduini Caterina, Givonotti Carlo, Loria Pietro, Albesio Caterina.
Parroci (Capoluogo) Maffei D. Virginio; (Magnanevolo) Berk D. Eugenio (Vergnasco) Golzio can. D. Secondo.
Accensatori: Bocca Giovanni, Saà Pietro.
Alberghi Clerico Secondo, Cagna Giovanni, Poletto Battista, Saà Adelaide.
Bestiame (neg.) Maffeo Pietro, Besso Vincenzo.
Caffè: Rosa Adelaide.
Capo-mastro Maffeo Antonio.
Calzolari Bocca Pietro, Bonino Giorgio, Cinquino Lorenzo, Carisio Giovanni, Maffeo Serafino.
Commestibili Saà Pietro, Bocca Giovanni, Frassa Ferdinando, Cooperativa, Bocca Marcellino, Quaglino Margherita.
Conducenti e vetture pubbliche Bocca Pietro, Bocca Felice, Bonino Luigi, Quaglino Gioachino, Saà Alessandro.
Droghiere Saà Alessandro.
Fabbric-ferrai Pastoretto Giuseppe, Bonino F.lli.
Falegnami: Negro F.lli, Lanza F.lli, Zerbola Vincenzo, Cossavella Lorenzo.
Ferramenta F.lli Bonino, Quaglino Celestino, Rondolotto G.
Legnami Ferrero Giov., Quaglino F.lli, Tamietti Eugenio, Sella Giovanni, Rigola Giovanni.
Macellaio Cagna Giovanni.
Mugnai Clerico Luigi, Raviglione Giovanni, F.lli Masserano, F.lli Mortarino.
Negozianti vino Sella Giovanni, Quaglino cav. Paolo.
Prestinaio Saà Pietro.
Salumiere Frassa Ferdinando.
Sarti e sarte Quaglino Clara, Pezza Teresa, Bocca Teresa, Pastoretto Severino, Perazzone Virg., Lorenzo Giorgio, Bocca P.
Trattorie Negro Luigia, Givonetti Caterina, Muccio Francesco, Bonino Eugenio, Fiamma Carolina.

Premiato ISTITUTO MANZONI

BIELLA
 Via S. Filippo

Scuole Elementari Tecniche Pareggiate R. Ginnasio
 Liceo R. Scuole Professionali Insegnanti speciali per la ripetizione sui lavori quotidiani di scuola ad esterni e a convittori - Trattamento abbondante e civile Regime di famiglia razionalmente disciplinato da apposito regolamento interno - Sorveglianza, educazione accurate Accettazioni di convittori limitata ai pochi posti disponibili.

Programmi e schiarimenti al **Rettore D.r G. Menegazzi**

Chiavazza.

Comune; mandamento, pretura agenzia delle imposte e ufficio del Registro di Biella, con stazione tramviaria della linea Biella Cossato-Valle Mosso; con ufficio postale e telegrafico. Abitanti 3750; alt. m. 387; distante da Biella chilometri 1,000.

FIERA detta di S. Quirico; al lunedì successivo alla festa patronale cadente alla 3ª domenica di luglio.

ISTITUZIONI. *Opere Pie* Congregazione di Carità; Asilo Infantile Cucco. *Società diverse* Società di M. S. ed istruzione fra operai, commercianti, artisti e contadini; Società operaia femminile; Società Cooperativa, Teatro.

Sindaco. Mosca avv. Angelo.

Segretario comunale Macchetto Raffaele.

Conciliatore Gamba Umberto. *Vice-Conciliatore:*

Mosca cav. ing. Silvio.

Farmacista Mosso Enrico.

Insegnanti Botto Albina, Ravetti prof. Francesco, direttore didattico, Morengi Giuseppe, Viola Augusta, Venezia Alfredo.

Ingegnere Recanzone P.

Levatrice Regis Vittoria.

Medici-chirurghi Ferrara Davide.

Notaio: Recanzone P. A.

Ufficio postale e telegrafico Ponzilacqua Marcello.

Parroco Cantono D. Quinto, vicario foraneo.

Accensatore Guala Quinto.

Biciclette Menta Enrico.

Confettiere Ramella Emilio.

Cappellificio Buratti Secondo e Canova.

Cappellaio Zoia Giorgio.

Cascami, sfilacciatura Ceria Antonio, Dezza Alessandro.

Caffettieri Motta Vittorio, Buratti Secondino, già Americana, Moretti.

Calzolari Panizza Giovanni, Buratti Giuseppe.

Capi-mastri Guala Fratelli.

Cereali (gross.) Lometto Antonio.

Commestibili Magliola Giovanni, Moretti Antonio, Neggia Giovanni, Pedrali Francesco, Lometto Emilio, Gamba Salvatore.

Conducenti. Defabianis Antonio, Ceria Quinto.

Fonderia in ghisa Pizzoglio Annibale.

Macellai Ferrara Giuseppe, Magliola Pietro, Panizza Paolo, Panizza Camillo, Grolla Giuseppe.

Marmista Travaglia Francesco.

Merciai Gubernali Giovanni, Ogliaró Gioachino, Ferrara Serafina, Lometto Emilio.

Officine meccaniche. Successori Scheuber Melchiorre, Cravello Riccardo e fratello.

Orefici e argentieri Coda G. B., Caligaris G.

Pannilana (fabbr.) Mosca e Long, S. Mosca.

Parrucchieri Sico Vincenzo, Barazzotto, Barile, Magliola.

Prestinai Lometto Emilio, Lometto Giovanni, Magliola Antonio, Sella Paolo, Fraglia Amedeo.

Sarti Miglietti Secondo, Prina Aurelio.

Sarte: Pizzoglio e Piana, Botto, Magliola, Amalia.

Stabilimento enologico L. Niccolini e C. (Successori).

Stoffe (neg.). Uberto Bona Giovanni, Uberto Bona Pietro, di Vaglio Chiavazza.

Segheria elettrica e legnami Boschetti Giuseppe, Cooperativa lavoranti in legno.

Scalpellino Benna Carlo.

Trattorie Lanza Livio, Moretti Antonio, Buratti Secondino, Ferrara Giuseppe, Vedova Sella, Neggia Alessandro.

Vetture Defabianis Flavio, Motta Vittorio, Buratti Ettore, Magliola Onorato, Buratti Secondino.

Coggiola.

Comune mandamento e pretura di Mosso S. Maria, agenzia delle imposte e ufficio del registro di Cossato; con ufficio postale e telegrafico. Abitanti 3589; (parr Matrice) m. 464 (parr Viera) m. 764; distanza da Biella Km. 27,870, da Masserano Km. 21,940. Stazione principale della linea Coggiola-Grignasco inaugurata nel 1908 e che attraversa tutta la Valle Sessera.

MERCATO. Mattino di domenica.

ISTITUZIONI. *Opere Pie* Congregazione di Carità, Asilo Infantile (con annesse scuole elementari); Asilo di Viera. *Società diverse* Società di M. S. degli operai So-

Premiati Magazzini Vini
GIACOMO FOSSATI

BIELLA

== Per Telegrammi: FOSSATI - BIELLA ==

HERMITINE
ACQUA DI MARE ELETTRORIZZATA
Disinfettante Ideale

Agente Regionale: Geom. **G. e M. Bertola - Biella**

Telefono 3-80

cietà operaia tessitori; Società Fratellanza « Alpina », Società veterani e militari in congedo; Società di M. S. in mancanza di lavoro di Coggiola e Valsessera, Circolo Monarchico Costituzionale Liberale; Società sportiva.

Sindaco Aimone Giacomo.

Segretario comunale Micotti Costanzo.

Conciliatore Piletta geom. cav. Giacomo. — *Vice-Conciliatore* Angelino Catella Luigi.

Geometra Piletta cav. Giacomo.

Notaio Avv. Ametis Delfino.

Medici-chirurghi Aimone Giuseppe, Aimone Pietro.

Levatrici Bolla Caterina, Pennone Mainini Martina.

Farmacista: Pratta Francesco.

Insegnanti Bellardoni-Broglio Antonietta, Degasparis Silvia, Cognotetto Lilia, Bacchetta Giovanni, Viola Vitale, Vigna Quinto, Lacchia Gemma, Zuccaro Giselda.

Parroci (Matrice) Coppa D. Giovanni, vicario foraneo; (Viera-Rivò) Ramella D. Carlo.

Accensatori Girodetti Vitale Mina Rosalia, Vassallo A.

Alberghi: Borrino Giovanni, Bruno Eugenio, Garbano Eligio.

Calzolari Bocchio Monti fratelli, Perotti Francesco, Jacolino Mauro.

Capimastri Civra Gio. Batt., Perino Vincenzo.

Commestibili Fratelli Angelino, Regis Carlo E., Prina Angelino Giorgio, Perotto Corpino, Fava Francesco, Vigna Alessandro, Barchietto Cerruti Gio., Vassallo Antonio, Bergamo Fontana Alfredo, Cooperativa.

Fabbricanti Angelino M. Giorgio, Aimone-Sessera Sigismondo, Clerico-Vercella Carlo.

Fabbriche tessuti, lanifici Bozzalla e F., Ubertalli Pietro, Bruno-Ventre Benedetto e Bardella, Lesna Giacomo Tamellino Regis Giuseppe e figlio, Vignazio e C.

Falegnami Angelino fratelli, Cerruti Gio., Regis Lauro, Fantone Gio., Piletta Tognot Agostino.

Ferramenta Girodetti Vittorio, Petiva Teresa, Aimone-Depaoli Margherita.

Macellai Angelino fratelli, Demarchi Giovanni.

Merciai Petiva Teresa, Prina Pietro, Fava-Frea Paola, Foglia Albino, Foglia P. Luigi.

Mugnai Aimone F., Aimone-Sessera, G. Piletta, Masaro C.

Prestinari Angelino fratelli, Cerruti Giovanni, Regis Lauro, Fantone Gio., Piletta Tognot Agostino, Cooperativa.

Pizzicagnoli Angelino fratelli, Demarchi Giovanni, Regis C.

Trattorie Aprile Maria, Venesio Giulio, Tabusso Vittorio, Mello Sebastiano, Romano Regina, Negro Francesco, Prina-Mello Francesco, Navone Giovanni, Angelino Catella, Celsa Barchietto G. B., Barchietto Ottavio.

Officine meccaniche Marino Giorgio e figli.

Cossato.

Capoluogo di mandamento, sede di pretura, Agenzia delle imposte, ufficio del registro e di collegio politico; con stazione tramviaria della linea Biella-Cossato Valle Mosso; con ufficio postale, telegrafico e telefonico. Abit. 5671; alt. m. 253; distante da Biella Km. 12,000.

CIRCOSCRIZIONE MANDAMENTALE. Comuni 11, abit. 17,140. Casapinta, Cerretto Castello, Cossato, Crosa, Lessona, Mezzana Mortigliengo, Piatto, Quaregna, Soprana, Strona, Ternengo, Valdengo, Vigliano Biellese.

CIRCOSCRIZIONE PRETORIALE. — Comuni 16, abitanti 22,607. Bioglio, Casapinta, Cerretto Castello, Cossato, Crosa, Lessona, Mezzana Mortigliengo, Piatto, Quaregna, Soprana, Strona, Ternengo, Valdengo, Vallanzengo, Valle S. Nicolao, Vigliano Biellese.

FIERE. Ultimo mercoledì del mese di marzo il giorno feriale successivo al 15 agosto.

MERCATO. — Mattino di mercoledì. Mercato bestie primo mercoledì d'ogni mese.

ISTITUZIONI. *Opere Pie* Congregazione di Carità, Asilo Infantile; Opera Pia Angiono, Bollati, Bollati e Ravetti; Opera Pia Cossato S. Giacomo. *Società diverse* Società di M. S. ed I. tra operai, commercianti e contadini del mandamento di Cossato; Società Anonima cooperativa alimentare « Eguaglianza », Banda musicale Broglio, Castellazzo, Fanfara Circolo Unione.

Sindaco Angelo Mino.

Segretario comunale Previale Adolfo.

Conciliatore Bonello-Tatan Quinto. *Vice-Conciliatore* Sella cav. Maurizio.

Pretore Bastreri Domenico *Vice-Pretore*: Angiono Giuseppe *Cancelliere* Ballaria Bartolomeo.

Notai Paschetto Basilio, Angiono Giuseppe.

Procuratori Fiorio Efisio.

Geometra Maggia Francesco.

Medici-chirurghi Erba, Carlo, Angiono Gioachino, Gnotta G.

Veterinario Alessio Enrico.

Levatrice Zanta Marina.

Farmacie Minero Cesare, Robiogio Giuseppe.

Caffè Espresso Salvatore
Mighela

Servizio istantaneo Squisiti Vini Sardi
BIELLA, Via Umberto, 22 già **Ristorante Pistarini**

Insegnanti: Beretta Giovanni, Tarino Pietro, Aimonino, Michele, Garnero Giovanni, Cerutti Irma, Rosa Adele Morandotti Giuseppina, Mascheroni Maria, Andolfi Carolina, Avando Ines, Cappa Maria, Cappa Ildegarda.

Parroco. Fagnola D. Giacomo.

Accensatori. Gurgo Ernesto, Garbaccio Giuseppe, Bardone Ermenegildo.

Acque Gazose Ferraris, ditta.

Alberghi: Borrino Quinto, Porrino Emilio.

Caffè: Garlanda (Italia), Bianco, Ceria, Triburzio, Mombello (Stazione), Scaramuzzi (Sport), Caffè Sociale.

Calzolari: Gurgo Ernesto, Bono Marco, Bono C., Motto Ernesto.

Capi-mastri F.lli Lavino, F.lli Briasco.

Carradori Viale Andrea, Zona e Ceria, Arietto Lodovico, Giacchino Giuseppe.

Commestibili Cooperativa, Pezzaro Giacomo, Paschetto Alfredo, Aguggia Antonio, Aguggia Ferdinando, Monteferrario Camillo.

Conducenti Porrino Saturno, Porrino Sigismondo, Botta E.

Tessitura Lavini e Rolando (per conto terzi).

Filatura, lessitura, maglierie A. Fagnola e C.

Meccanici Colongo Giovanni, ditta.

Distilleria a vapore Volparo Francesco.

Droghieri Minero Cesare, Robralio Giuseppe.

Esattore Avondo Vittorio.

Fabbricanti Faccio Pompeo e F.lli Giuseppe.

Falegnami Lavino Celestino, Altea Casimiro, Faccio Eligio.

Ferramenta Moggio Serafino.

Filature Brovarone e Ottina, Maron-Pot, Piana Valle e Comp.

Fornace Laterizi: Lanza Emilio e F.lli.

Legnami Aglietti Lodovico, Aglietti Luigi, Abbate Giovanni.

Macellai Paschetto Luigi, Paschetto Celestino, Colongo E., Paschetto Serafino.

Maglierie (fabbricanti), Squindo e Gallo.

Mercerie Cortese Giuseppe, Rosso Alfonso, Enoch Eug., Bianchetto Gibello Luigi, Sorelle Paschetto.

Mugnaino. Monferrario Angelo.

Negoz. vino. Borrino F.lli, Mora Secondo, Ponino E.

Orologiaio Fossati Giovanni.

Pannilana fabbr.) Reda e Boletti, Fratelli Caucino, Strolino.

Prestinai Cooperativa, Paschetto Alfredo, Pezzaro Giacomo, Viale Alessandro, Aguggia Antonio, Monferrario Camillo, Bardone Ermenegildo.

Tappezzieri Garbaccio Giuseppe.

Tintoria Biellese (Sala Fratelli).

Tessuti Ditta Sella Francesco, *lessitura cotone*.

Sarte: Piana Rita, Giacchino Ercolina, Sasso Marietta, Lavino Enrichetta.

Salumieri: Patriarca Cesare, Paschetto Alfredo, Comero A.

Trattorie. Stellino ved. Seconda, Motta Secondo, Favino e Squara, Paschetto Fiorenzo, Belrosa Luigi, Fiorio Adolfo, Bardone Ermenegildo.

Consorzio veterinario Comuni dei Mandamenti di Cosato e Bioglio, capi di bestiame 4.500 circa. — Presidente: Angelo Mino.

Sarti Mombello Attilio, Paschetto Florindo, Clerico Beniamino, Bonello Attilio, Lavino Onorato, Bonardi Lino.

Macchine a cucire: Fossati Giovanni.

Lega Meccanica Fagnola Fratelli.

Officina luce elettrica Fagnola Fratelli.

Officina meccanica Colongo Gio., Ditta.

Cossila.

Comune; mandamento, pretura, agenzia delle imposte e ufficio del registro di Biella; con ufficio postale nel capoluogo e Collettorie postale alla borgata Favaro, ufficio telegrafico e telefonico a Biella e nella stagione estiva nell'interno dello Stabilimento idroterapico. Abitanti 3705; alt. (S. Grato) m. 546. (S. Giovanni) m. 564; (Favaro) m. 758 distante da Biella Km. 4.270.

ISTITUZIONI. *Opere Pie* Congregazione di Carità; Asilo Infantile S. Grato, id. S. Giovanni, id. Favaro; monte di Beneficenza della borgata Favaro. *Società diverse*: Società cooperativa (capoluogo); id. Femminile (capoluogo); id. maschile (S. Gio.); id. maschile (Favaro); id. femminile (Favaro) id. cattolica femminile (capoluogo) Asilo Nuovo (S. Gra.), Cooperativa (S. Gio.), Circoli ricreativi.

Sindaco Foglio cav Secondo.

Segretario comunale Coda-Comotto Vincenzo.

BIELLA E DINTORNI

Agenzia e Deposito

dell' **HERMITINE**

Geom. G. e M. BERTOLA - Biella



Telefono Intercomunale 13-57

ING. CINZIO BAROSI TORINO
Corso Siccardi, 34

RAPPRESENTANTE DELLA DITTA

LE THUILLER PINEL - ROUEN

Accessori per Caldaie

Conciliatore Florio farm. Michele. — *Vice-Conciliatore*: Gilardino cav. dott. Alessio.

Medici-chirurghi: Dott. cav. Alessio Gilardino, Botto Gio. Batta, Burgonzio dott. Luigi Camillo.

Levatrici: Cappello-Fossati Emilia, Chiappo Catterina.

Farmacia: Farmacia Florio.

Insegnanti Squillario Costantino, Ramella-Pezza Antonio, Florio Giovanna, Cagna Emilio.

Paroci: (S. Grato) D. Crovella Silvano, rettore e vicario foraneo (S. Giovanni) D. Bozzala-Cenale Pietro, (Favaro S. Gius.) Petiva D. Adolfo.

Accensatori Gilardino Alessio (capoluogo), Gerodetti Secondina (S. Gio.), Guglielminotti-Confin Carlo (Favaro).

Alberghi *Stabilimento Idroterapico Cossila Bagni*, Gilardino Alessio, *Hôtel Villa Bianca*, Favaro, Delmarco Rosa.

Bestiame (negoz.) Coda-Negozio Giuseppe.

Caffè: Gilardino Alessio, Ramella Martino, Ramella Trotta M.

Calzalai Ramello-Zampa Carlo fu Gio., Ramello-Zampa Luigi, Mattasoglio Giovanni, Caneparo Giovanni.

Capimastri Benna Giacomo e figli, Ortali Giovanni, Antoniotti Giacomo, Ramella-Pezza e Benna.

Commestibili Cooperative S. Grato e Favaro, Gilardino Tomaso, Marchisia Enrico, Cerrone Pietro e figli, Boglietti Defendente, Boglietti Agostino, Ramella Martino, Gerodetti Domenica, Ogliaro Felice.

Conducenti Boglietti Fratelli, Boglietti Lorenzo, Cucco Quinto, Coda-Zabetta Giovanni, Martini Giacomo, Pezza Francesco, Molino Lorenzo, Caneparo Pietro, Costa Stefano, Ambroso Giuseppe.

Droghiere Florio Michele.

Spole Aimone Pietro e figli.

Fabbricanti e ferramenta Perona Bernardo fu Giacomo, Perona Bernardo fu Bernardo, Figli di Perona Giacomo.

Falegnami Ramella Rotin Gio., Ramella-Votta Giovanni.

Lanifici, filature Foglio Secondo, Perino-Mantello Pietro, Azario Erminio, Bracco Zaverio e figli, Successori ditta G. B. Gilardi, Guabello Giuseppe e figli, Azario Livio.

Legnami Coda-Cap Gio. Batta, Guglielminotti G.

Macellai: Coda-Canati Giacomo, Coda-Tonione Antonio, Viale Giacomo, Gilardino Angelo, Gilardino Abele, Coda-Tonione Gioachino, Garella Francesco, Ramella-Votta Sebastiano e Ramella-Votta Giacomo.

Stabilimento Musicale **TARGON EUGENIO** *Biella*
Via S. Filippo, 23

Assortimento Chitarre e Mandolini delle migliori Fabbriche
Riparazioni a qualsiasi strumento

Mercerie: Guglielminotti Giovanni, Cerrone Pietro.

Mugnai Gilardino Francesco, Coda-Zabetta Gio., Ramella, Bagneri Giacomo di Pietro.

Orologiaio Coda Pietro.

Pittore Coda-Comotto Giacomo.

Pizzicagnoli Società Cooperativa S. Grato, Cooperativa Favaro, Gilardino Tomaso, Boglietti Defendente, Gerodetti Sec.

Prestitari: Cooperativa S. Grato, Marchisio Enrico, Cerrone Pietro e Figli, Boglietti A., Gerodetti Secondina, Ogliaro Felice.

Sarti Boglietti Giuseppe fu Antonio, Coda-Canati Mart.

Sedie (fabbr.) Boglietti Antonio, Cucco Giovanni, Coda Felice, Coda-Tonione F.lli fu Gio., Mosca Balma F.lli, Rosso Gio., Rosso S., Moscarola Giacomo fu Gio., Moscarola Giacomo fu Giuseppe.

Tornitori in legno Boglietti Antonio, Moscarola Giacomo.

Trattorie Coda-Zabetta F., Antoniotti Giacomo, Barbera Antonio, Guglielminotti-Bianco Anna, Delmarco Rosa, Ramella-Trotta Maria, Ramella-Mocet Giov., Guglielminotti Fra Pietro, Coda-Moscarola Giacomo, Cucco Secondina, Benna Sebastiano, Perona-Linor Pietro, Gerodetti Secondina, Mosca Matilde, Benna Raimondo, Ramella-Votta Giacomo, Benna Annetta, Coda-Cap. Gio. Batta, Coda-Zabetta Francesco, Ramella Votta-Gio., vedova Benna Domenica, Mosca-Boglietti Maria, Gilardino Alessio, Boglietti Defendente, Caneparo Angelo, Perona-Boglietti Adelaide, Ramella-Pezza Francesco, Ramella-Levis Giacomo, Gilardino Tomaso, Perona Albino, Viale Domenica, Coda-Bertetto Giuseppe, Ramella-Votta Antonio, Garella Francesco, Ramella T. Francesco.

Crevacuore.

Capoluogo di mandamento e sede di Pretura, agenzia delle imposte di Masserano; ufficio del registro di Borgosesia, con ufficio postale e telegrafico. Abitanti 1247; alt. m. 377; distante da Biella Km. 32,970, da Masserano chilometri 21.810.

CIRCOSCRIZIONE MANDAMENTALE E PRETORIALE.
— Comuni 12, abitanti 12.402; Ailoche, Bornate, Caprile, Crevacuore, Flecchia, Guardabosone, Pianceri, Piane Sesia, Postua, Serravalle Sesia, Sostegno, Vintebbio.

SALA DI TOELETTA ZANGRANDE PILADE

Servizio inappuntabile Assortimento profumerie
Via Umberto, 42 — **BIELLA** Casa avv. Turcotti (Eredi)

FIERA. Primo sabato di maggio di S. Rocco; della Madonna di settembre; di S. Luca nel sabato successivo al giorno in cui ricorre la festa.

MERCATO. Ogni sabato.

ISTITUZIONI. *Opere Pie* Congregazione di Carità.
Società diverse Cooperativa Società di M. S. ed Istruzione fra gli operai.

Pretore Bessone Alfredo. *Vice-Pretore*: Sandretti avv. Giuseppe. *Cancelliere* Castelli Secondino.

Sindaco Gibba Antonio.

Segretario comunale Sandretti avv. not. Giuseppe.

Conciliatore. Mazzia Antonio. *Vice-Conciliatore*:

Botto farmacista Pietro.

Esattore Vergis Pietro.

Notai Sandretti Giuseppe, Provera avv. Giovanni.

Medico-chirurgo Aimone Pietro.

Levatrici Cassinelli Angela, Guglielmina Filomena.

Farmacista Botto Pietro.

Geometra Vegis Pietro.

Insegnanti Catella Salvatore, De Marchi Teresa, Gibba Gisella, Barera Maria.

Parroco: Cena D. Antonio, vicario foraneo.

Accensatore Mina Pietro.

Alberghi Falcone, Reale, Tre Colombe, dell'Aquila, Monte di Varallo.

Caffettieri Agliaudi Luigia, Demarchi Giov., Minar P.

Calzolari Tarlo Giuseppe, Zanassio Prada Valentino.

Capomastro Meneda Pietro.

Commestibili Mazzia Marianna, Aimone Pietro, Piatta Caterina, Anselmetti Giuseppe.

Cartiera Baglione e C.

Droghiere: Botto Pietro, Chiocca Ida.

Fabbrì Mazzia Flavio, Zaninetti Giovanni.

Fabbriche pannilana Federico Bozzalla, Trabaldo Fel.

Ferramenta. Mazzia Giovanni, Zanetti Giuseppe.

Lateralizi: Menada Pietro.

Legnami Mazzia Giovanni, Zaninetti Giovanni.

Macellai Piazzale Giovanni, Sandretti Ottavio.

Mercerie e affini Bora Vincenzo, Botto Caterina, Piazzale G.

Prestinai. Aimone Pietro, Cooperativa, Mazzia M.

Salumieri Gozzi Serafino, Sandretti Ottavio, Ubertalli G.

Trattorie: Cerallo Rosso, Colonna, Belvedere.

BURATTI ETTORE **Chiavazza**
Caffè della Stazione

Servizio Cavalli e Vetture

Servizio giornaliero Biella-Cossato

Croce Mosso.

Comune, mandamento e pretura di Mosso S. Maria, agenzia delle imposte e ufficio del registro di Cossato; con ufficio postale e telegrafico. Abitanti 3000, alt. m. 590; distanze da Biella Km. 21,57; da Mosso S. Maria Km. 3,27, da Cossato Km. 11,500.

ISTITUZIONI. *Opere pie* Congregazione di Carità Asilo Infantile. *Società diverse* Società Operaia, id. tessitori in pannilana, id. filatori in lana; Società femminile di M. S. ed Istruzione fra le artiere ed operaie del mandamento di Mosso S. Maria; Società filarmonica e Società filodrammatica, Casa del Popolo.

Sindaco. Canepa Annibale.

Segretario comunale Guelpa Luigi.

Conciliatore: Silvio Reda. *Vice Conciliatore* Botto P. Albino.

Insegnanti Abate Lanfranco, Garlanda Quintino, Torello Severina, Canepa Clelia, Prelli, Bozzo Teodolinda.

Geometra Aimone Mirocle, perito comunale.

Medico-chirurgo Torelli Silvio.

Levatrice Torello-Pianale Ida.

Farmacista Canepa Annibale.

Ufficiale postale e telegrafico Ersilia Mazzia.

Esattore mandamentale Casari Pietro.

Parroco Rinaldi D. Paolo.

Falegnami: Ghiglia Giuseppe e figli.

Accensatori Ardizzone Vittorino, Fontanella Tersillo. *Alberghi* Centrale, Buon Pastore, Albero Fiorito, Centro, Commercio.

Caffettieri Corso Filiberto, Aimone Angela Maria.

Calzolari Mombello Ferdinando, Muzio Emilio, Piana Angelo Bartolomeo, Strona Eugenio, Ardizzone Davide.

Capomastro. Torello-Pietretti Giuseppe.

Commestibili Galleone Giuseppe, Strona Giovanni, Carta Carolina, Lavina Cesare.

Ferramenta Filippino Carlo, Fantone Gio. e zio Nipoti.

Filature, lanifici Lanificio già Sella, F.lli Garlanda, Gallo Vittorio, Garbaccio Pietro e C., Fiorina Efsio, Bozzo Vallemosso).

Macellai e salumieri Ortone Giovanni, Cimma Luigi, Bernardo Boggio e F.lli Gronda Carlo, Zanat e C. (vedi vittorio Torello-Vera F.lli, Rivetti F.lli, Gallo F.lli e C.,

MAGGIO ANGELO Specialità in BOTTI
di qualsiasi dimensione
Segheria a vapore
BIELLA - Via San Filippo, 9 - BIELLA

Mercerie e affini Machetto Secondino, Cesa Domenico, Strobino sorelle, Fiorina Pietro, Robioglio Benigno.

Negozianti Vino: Piana Lodovico, Reda Benvenuto, Robioglio Lorenzo.

Orologiai Viola Venanzio, Orcurto Giuseppe, Ozino C. Pacifico.

Prestinai: Forno Cooperativo, Bertolone Camillo, Strona Silvio, Cesa Tersillo, Cesa Agostino, Fontanella Tersillo, Gerbi.

Trattorie Aimone Giovanni, Botto Lorenzo, Bozzo Ferdinando, Cantina Cooperativa, Cappio Angelo, Fiorina Pietro, Gallo Delfina, Galoppo Domenico, Galoppo Delfino, Piana Angelo B., Robioglio Ben, Sella Quinto, Torello V. Adele, Viola Luigi, Mongilardi Marco, Prina Vitale.

Vetture pubbliche presso tutti gli alberghi locali,

Crosa.

Comune; mandamento, pretura agenzia delle imposte e ufficio del registro di Cossato. Abitanti 535; alt. m. 400, distanza da Biella Km. 16,160, da Cossato Km. 5,510.

Sindaco Aimone Benedetto.

Segretario Comunale Sola geom. Carlo.

Conciliatore Enock Eugenio. *Vice-Conciliatore* Aimone Pietro.

Insegnante Aimone Placida.

Parroco Pozzo D. Giovanni.

Accensatore Foglia Fortunato.

Trattorie Enock Eugenio e fratelli, Foglia Fortunato, Aimone Nicola, Clerico Cosimo, Fileppo G.

Neg. Bestiame Fileppo Pietro e Figli.

Neg. Tessuti Enock Eugenio, Enock Cosimo e Enock Pietro.

Curino.

Comune; mandamento, pretura, agenzia delle imposte e ufficio del registro di Masserano; con ufficio postale; ufficio telegrafico di Brusnengo. Abitanti, 2517; alt (S. Nicolao) m. 438, (S. Maria) m. 478, (S. Bonino), m. 533; distante da Biella Km. 20,010; da Masserano Km. 10,130.

ISTITUZIONI. *Opere Pie* Congregazione di Carità. *Società diverse* Società Coop. di M. S. degli operai (S. Nicolao), id. (S. Bonomio); id. (Santa Maria).

Sartoria Miglietti Secondino

Stradale Provinciale - **Chiavazza** - Accanto all'Americano
Lavori accurati - Prezzi miti

Sindaco Vescovi Domenico fu G. B.

Segretario comunale: Gianna Giovanni.

Conciliatore: Zabollone cav. Giovanni. *Vice-Conciliatore*: Bocca Ozino Pietro.

Medico-chirurgo Bardone cav. Pietro.

Ufficiale postale Gianna Giovanni.

Isegnanti: Carreri Mariuccia, Gnerro Severina, Perazione Serafina, Marro Annibale, Umilia M. Evasio, Bonino Anna.

Parroci (S. Nicolao) Marucchi Stefano (S. Maria) Aimone D. Pietro; (S. Bonio) Bonomio Birolo Gio. (S. Martino) Morezzi Francesco.

Alberghi Umilia Marena Alberto, Montangero Rosa.

Calzolari Gnerro Antonio, Pilatrino Domenico.

Commestibili: Umilia Marena Alberto, Zabellone Giovanni, Simonino Luigi, Montangero Rosa, Pilatrino Domenico, Cooperativa.

Falegnami Daglia S. Angelo, Gabella Luigi, Umilia Marena Federico, Umilia Forò Giacomo, Bardana Eugenio.

Laterizi: Gianadda Stefano.

Legnami Ciocchetti Quinto, Ciocchetti Antonio.

Macellaio Motta Giò, Casotto Giovanni.

Mugnai Umilia Marena C., Perotto Ozino, Zabellone Gio., Valle Giuseppe.

Prestinai: Umilia Marena Alberto, Gnerro Antonio.

Trattorie Bioletto Valle Domenico, Bioletto Balladino Luigi, Simonini Luigi, Gottardo Maria, Motta Giovanni, Chiocca Celestino, Umilia Forò Giacomo, Peruccio Bernardo, Pasquero Giuseppe, Montangero Luigi.

Neg. Vino Vescovi Domenico.

Sarti Gato Giorgio, Sartore Giovanni

Neg. cereali Ciocchetti Quinto.

Donato.

Comune; mandamento e pretura di Graglia; agenzia delle imposte e ufficio del registro di Biella, ufficio postale proprio; ufficio telegrafico di Netro. Abitanti 1756 alt. (capoluogo) m. 731; (Ceresito) m. 660 distante da Biella Km. 16,560, da Graglia Km. 11 circa.

ISTITUZIONI. *Opere Pie* Congregazione di Carità: Asilo Infantile. — *Società diverse* Società cooperativa; So-

GATTO GIOVANNI, Selciatore

Biella - *Via Ospedale, Casa Bullio, 22* - Biella

Esegue a richiesta qualsiasi lavoro in Selciatura nuovo, o di rifacimento. Piazzamento rotaie e marciapiedi. — Lavoro a misura od a giornata *Prezzi modicissimi.*

cietà di M. S. degli operai, cassa rurale di deposito e prestiti Società Muratori. Ass. Mutua cooperativa di assicurazione contro i danni dell'incendio; Cooperativa alimentare; Scuola superiore elementare privata.

Sindaco Perotti Celestino.

Segretario comunale: Bottalla G. B.

Conciliatore Allera Silvestro.

Medico: Dott. Garzena E.

Farmacia: Pio Da Verona.

Geometra Botalla Bartolomeo.

Ufficiale postale: Prosperina Valè.

Insegnanti: Mezzanoglio Rosa, Nodari Felicina, Gianini Marta, Giuseppina Dallago.

Parroci (Matrice) Guardia-Riva D. Luigi, *Vice Parroco* Taverna D. Ernesto; (Ceresito) Fessia D. Luigi.

Maestro di musica Prof. Martino Favario.

Accensatori Botalla Bartolomeo, Giovanni Borgo.

Alberghi Allera Martino, Chioso Adele, Perotti Stefano, Bottalla Giov.

Calzolai Anselmo Gioachino, Rosso Anselmo, Vineis A.

Commestibili Botalla Antonio, Botalla Margherita, Botalla Carolina, Chioso Adele.

Conducenti: Allera Pietro, Botalla Antonio, Allera Bartolomeo, Pozzallo Antonio.

Ferramenta: Chioso Antonio.

Decoratore Martino Ferrero.

Laterizi Anselmo Domenico.

Cementi Bottalla e Buscaglia.

Legnami Allera Martino, Chioso Antonio.

Macellaio Allera Francesco.

Merciai Pozzallo Pietro, Perotti Maria, Chioso Adele, Botalla Margherita, Bottalla Antonio.

Mugnai Allera Martino, Pozzallo Martino, Bottalla Petronilla.

Prestinai Ruffino Giovanni, Allera Pietro, Borgo Gio.

Trattorie Allera Francesco, Ribina Favario, Botalla Margherita, Botalla Gio., Brua Antonio e Rosso Carolina, Chioso Adele, Perotti Maria.

Vettura postale per Biella giornaliera.

— PER QUALUNQUE DISINFEZIONE —

usate sempre

HERMITINE

Agente Regionale: Geom. **G. e M. Bertola - Biella**

= Telefono 3-80

Dorzano.

Comune; mandamento, pretura e ufficio del registro di Cavaglià agenzia delle imposte di Biella, Ufficio postale e telegrafico a Cavaglià. Abitanti 624; alt. m. 296; distante da Biella Km. 17,530, da Cavaglià Km. 2,340.

ISTITUZIONI. *Opere Pie* Congregazione di Carità, con annesso Asilo Infantile. *Società diverse* Circolo Ricreativo.

Sindaco Pramaggiore Carlo.

Segretario comunale Porta Michele.

Conciliatore Manione Giovanni.

Medico-chirurgo Massa Pietro.

Insegnanti: Alazzetta Maria, Squillario Dante.

Veterinario Fiorio Serafino.

Parroco Paschetto D. Angelo, prevosto.

Accensatore Pramaggiore Angela.

Caffettieri Pramaggiore Angela, Bonesio Serafina.

Calzolai Gilardi Giuseppe.

Capomastro Mosca Giuseppe.

Conducente Monti Antonio.

Commestibili Gilardi Domenico.

Fabbrì ferrai Pramaggiore Canzio, Pramaggiore Fran.

Falegnami Manione Eusebio, Pramaggiore Filiberto.

Macellaio Boschetto Antonio.

Mugnai Bertone Filippo, Bertone Giovanni.

Prestinai Gilardi Domenico.

Salumieri Pramaggiore Angela.

Sarti e sarte Scaglia G., Cerruti Fedele, Pramaggiore.

Trattorie Boeri Serafino, Pramaggiore Angela.

Flecchia.

Comune; mandamento e pretura di Crevacuore; agenzia delle imposte di Masserano e ufficio del registro di Borgosesia. Ufficio postelegrafico a Crevacuore. Abit. 938; alt. m. 685, distante da Biella Km. 28,480, da Crevacuore Km. 5,580, da Masserano Km. 27 710.

ISTITUZIONI. *Opere Pie* Congregazione di Carità. *Società diverse* Società cooperativa alimentare, Società di M. S. « La Temperanza ».

Sindaco: Collo Ambrogio.

Segretario Comunale Bozino avv. not. Aurelio.

Trattoria S. Rocco già S. Giuseppe
PENSIONE BIELLA Via Umberto, Num. 79 - BIELLA **ALLOGGIO**
 BOSCHETTI LUIGI, proprietario

Conciliatore Tonso Lorenzo. *Vice conciliatore*. Catto A.

Insegnanti Deambrosis Ambrogio, Quaglia Paolina.

Parroco Coggiola D. Pietro.

Accensatore Romeo Maria.

Caffè: Corte Giovanni.

Calzolai. Perotto Giacomo, Ronco Eugenio.

Commestibili Catto Carolina, Cooperativa alimentare.

Fabbri Fileppo Federico.

Fabbriche tessuti: Barberis C. Giuseppe, Regis Giuseppe, Zegna B. Angelo, Loro-Piana B. e F., Giletta Ansel.

Macellaio Piazza Pasquale.

Mercerie Barberis C. Valerio.

Neg. bestiame Tonso Lorenzo.

Trattorie Catto C., Catto Vaudano Marcellino, Tonso Rosa, Pera F. Secondino, Pera Pietro.

Gaglianico.

Comune; mandamento di Candelo; pretura; agenzia delle imposte, ufficio del registro e ufficio telegrafico di Biella, con stazione tramviaria della linea Biella Vercelli. Abit. 1059; alt. m. 352; distante da Biella Km. 3,680; da Candelo 2,90.

ISTITUZIONI. — *Opera Pia* Congregazione di Carità, Asilo Infantile. *Società diverse* Società di M. S. fra gli operai, Società femminile Società operaia Cattolica - Società Vinicola.

Sindaco. Nicola Mussone.

Segretario comunale Macchetto Raffaele.

Conciliatore Garella Giovanni. *Vice-Conciliatore* Bider Bartolomeo.

Medico-chirurgo Villa Lorenzo.

Levatrice: Elisa Arpa Debernardi.

Insegnanti Botta Lidia, Mosso D. G. Battista.

Parroco Ramella D. Luigi.

Esattore Guido Borsetti.

Accensatore Mosca Francesco.

Alberghi Mosca Francesco, Borri Pietro, Mosca Secondina.

Calzolai Brocco Gentile, Ressa Giovanni.

Commestibili Mosca Francesco, Borri Pietro, Piantino G., Mussetti Nicola, Ciochetti Giuseppe, Quaregna Pietro, Ciochetti P.

Fabbri-ferrai Perona Sebastiano.

Falcognami Piantino Giuseppe, Quaregna Giovanni e fratello.

Macellaio Borri Pietro.

Mugnaio Schintone Pietro.

Prestinai Mosca Francesco, Ciochetti Celestino.

Sarti Ressa Giuseppe, Ardizzone Giacomo.

Tintoria già Hubner e C.

Rappresentante articoli diversi Ciochetti.

Trattoria Reale di Ciochetti Mattia.

Graglia.

Capoluogo di mandamento e sede di pretura agenzia delle imposte ed ufficio del registro di Biella, con ufficio postale e telegrafico nel capoluogo e uff. postale e telegrafico nel Santuario e stabilimento omonimo nella sola stagione estiva servizio postale con vetture periodiche. Abit. 3022; alt. capoluogo m. 596; Vagliumina (case a sud) m. 474; Santuario m. 812; distante da Biella Km. 7,600.

CIRCOSCRIZIONE MANDAMENTALE e PRETORIALE. Comuni 7, abitanti 14,313. — Donato, Graglia, Muzzano, Netro, Occhieppo Superiore, Pollone, Sordevolo.

FIERA autunnale nel mese di ottobre.

ISTITUZIONI. *Opere Pie* Congregazione di Carità Matrice id, Vagliumina, Asilo infantile di Graglia id, di Vagliumina, Santuario di Graglia. *Società diverse* Società di Mutuo Soccorso e Cooperativa fra gli operai id, di M. S. la « Fratellanza » di Graglia Vagliumina.

Pretore Caffaro Pasquale. *Vice-Pretore* avv. Corona Silvio. *Cancelliere* Buscaglione A.

Sindaco Campagna Bernardo.

Segretario comunale Destefanis avv. Proto.

Conciliatore Fiorina G. Battista.

Esattore Bertinetti Iginio.

Farmacisti Damonte Carlo, Destefanis Luigi.

Geometri Marco Domenico, Crosa Giuseppe.

Insegnanti Bertaina Bartolomeo, Camparini Oscar, Delzanno Costantino, Carrera Maria, Paolotti Teresa, Oddone Giuseppe, Vineis Ernesto, Pasetti Lucia.

Levatrice Boratto Teresa.

Medici-chirurghi Sormano cav. Eugenio, Villa G., Colvara A.

Ufficiale postale e telegrafico (Santuario) Damonte Camillo.

Veterinario Dottor Faita.

Parroci (Matrice) Rivetti D. G. Battista, vicario foraneo e D. Canepa. (Vagliumina) Gallia D. Camillo, rettore; (Santuario) D. Biasetti G., rettore.

Stabilimento di cura idroterapica del dott. Colvara, nella stagione estiva.

INDUSTRIALI!!!

Abbiate sempre a portata di mano dell'

✱ HERMITINE ✱

il più potente antisettico disinfettante

Agente Regionale: Geom. G. e M. Bertola - Biella

Telefono 3-80

Accensatori (Centra) Garzena Ettore; (Vagliumina) Gastaldi Maria, (Santuario) Ramella-Borrione Barbara.
Albergatori Alberto Gio., Ferrari Luigi, Antrozzi L.
Bestiami (neg) Buscaglione Federico, Buscaglione Giovanni, Cantone Antonio.
Caffettiere Ferrero Giovanni.
Calzolari Boffa Giovanni, Campana Felice.
Capi-mastri Bertagnolo Emilio, Campra Giuseppe, Borrione Serafino, Borrione Francesco.
Capo-selciatore Garzena Ferdinando.
Decoratore d'appartamenti Cantone Giacomo.
Fabbro-ferraio Borrione Pietro.
Falegname Borrione Giuseppe.
Lattiniere, gasista, elettricista Nicola Giocondo.
Legnami Crosa Giuseppe.
Macellai Alberto Secondo, Furno Giov., Novaretti C.
Mercerie Campagna Bernardo, Crosa Giuseppe, Garzena Cristina, Ferrero Gioachino, Maffei Sorelle.
Mugnaio Borrione Alessandro.
Parrucchiere Begliuti Germano (Capoluogo e stabilimento).
Prestinari Borrione Giacomo, Destefanis Antonio, Destefanis Carlo, Maffei Carlo.
Stabilimento idroterapico di Graglia diretto dal cav. Burgonzio dott. Camillo.
Trattorie Borrione Emilio, Borrione Serafino, Destefanis Cesare, Garzena Carlo, Rubin Fiorina Francesco.
Vetture pubbliche Alberto Giovanni, Ferrero Gioach.

Guardabosone.

Comune, mandamento e pretura di Crevacuore; agenzia delle imposte di Masserano e ufficio del registro di Borgosesia. Abitanti 876; alt. 379, distante da Biella Km. 33,270, da Masserano Km. 24,110. Ufficio postale e telegrafico a Crevacuore.

ISTITUZIONI. *Opere Pie* Congregazione di Carità. Confraternita dei SS. Bernardino e Marta. *Società diverse*: Società di M. S. fra gli operai.

Sindaco Zandotti Pietro.
Segretario comunale Sandretti avv. not. Giuseppe.

Insegnanti: Zanaroli Maria, Vecchietti Emma.
Parroco: Botto D. Pietro.
Accensatore Erbetta Antonio.
Albergatore Vietti Cesare.
Caffè: Zaninetti Lucio.
Calzolari: Zaninetti A., Zaninetti Giuseppe, Vietti Massimo.
Capomastro Zandotti Giovanni.
Comestibili Erbetta Antonio, Società Cooperativa.
Industriale Tonella Fratelli (ditta) tessuti.
Legnami Zandotti Giovanni.
Macellaio Zaninetti Fratelli.
Mercerie Zandotti Pietro, Zandotti Lucia.
Trattoria Zandotti Lucia.

Lessona.

Comune mandamento, pretura, agenzia delle imposte e uc. del registro di Cossato, con stazione tramviaria della linea Biella Cossato-Vallemosso; e collettorìa postale dipendente dall'ufficio di Cossato, e ufficio telegrafico. Abitanti 2034; alt. m. 361, distanza da Biella km. 14, 370, da Cossato Km. 2,790.

ISTITUZIONI. *Opere Pie* Congregazione di Carità; Asilo Infantile.

Sindaco Rovere Ferdinando.
Segretario comunale Cesa geom. Costantino.
Conciliatore Zignone Paolo.
Medico-chirurgo Marocchetti Eraldo.
Levatrici Ozino V. Maria, Duburi Giuseppina.
Geometra Cesa Costantino.
Insegnanti Bianchetti Celestino, Cappa Quintina, Cerruti Elena, Tarello D. Carlo.
Parroco Paschetto D. Giusto, prevosto.
Accensatori Morezzi Paolo, Drago Luigi.
Caffè Comoglio Candida, Cerrati Ottavio.
Calce, cementi Casaccio Francesco e Fratelli.
Calzolari Casaccia Gio. e figli, Clerico Francesco, Casaccia Felice, Graziola Federico.
Comestibili Rovere Ferdinando, Zoccola Lorenzo, Casaccia Annibale, Cerruti Federico, Drago Severino.
Droghiere: Ormezzano Emilio.

Premiati Magazzini Vini
GIACOMO FOSSATI

BIELLA

Per Telegrammi: FOSSATI - BIELLA



Telefono Intercomunale 13-57

ING. CINZIO BAROSI TORINO
 Corso Suardi, 31
 RAPPRESENTANTE DELLA DITTA
 LE THUILLEP PINEL - ROUEN
 Accessori per Caldaie

Fabbri-ferrai Boggio Agostino, Clerico Basilio.
Falegname Cappa Basilio e F.lli, Cassina Luigi, G. Cappa, Z. Enrico.
Lanifici, filature Calcia Giacomo e C., Loro Quintino e Tallia, Figli di A. Boggio, Zignone Pietro Angelo.
Laterizi Robiolo Pietro, Torretta Giuseppe.
Macellai: Paschetto Celestino, Paschetto Luigi.
Mercerie. Cappa Angiolina, Cappa Secondina, Regis Secondina, Cerruti Modesto, Drago G., Cappa B.
Prestina: Casaccia A., Cappa Zenna E., Drago Samuele, Dell'Acqua S., Rovere Ferdinando.
Trattorie. Achino Pietro, Drago Federico, Zoccola Rosa, Cerruti, Federico, Comoglio Vittorio, Cerruti Ottavio.

Magnano.

Comune, mandamento di Salussola; pretura di Mongrando; agenzia delle imposte e uff. del registro di Biella. Abit. 2047, alt. m. 543; distante da Biella Km. 10,830; da Salussola Km. 10,170; da Mongrando Km. 12,290.

ISTITUZIONI. — *Opere Pie* Congregazione di Carità. *Opera Pia* Ottino. *Società diverse* Società di M. S. fra gli operai.

Sindaco Antonino not. Mario.
Segretario comunale Manfredi geom. Guido.
Vice-Conciliatore Flechia Giovanni.
Notaio Antonino Mario.
Geometra Valle Luigi.
Medico Ronchetta Domenico.
Farmacia Armadio farmaceutico.
Insegnanti Prina Edoardo, Iacazio Maria, Davide Angela, Forno Maria.
Parroco Monteferrario D. Sisto, prevosto.
Accensatore Cullati Domenico fu Secondo.
Calzolai Ottino Francesco, Givone Antonio, Flechia Francesco, Tamagno Giovanni.
Capimastri Giletti Gio., Grisoglio Antonio.
Drogheria Ottina Domenico.
Falegnami e legnami Moretto Giovanni, Bello Secondo, Pionpo Casimiro, Grisoglio Domenico.
Ferramenta Alberto Alessandro, Tamagno Giuseppe.

Carboni Fossili Coke ed Antracite

Qualità speciali ed esclusive

Rappresentanza presso **Ottavio Boggio, Biella**

Corso Regina Margherita, 17 Telefono 116

— Vendita al minuto nel deposito di Biella —

Laterizi Flacchia Giovanni.
Mercerie. Ottino Domenico e S.
Mugnai Enrico Domenico, Ottino Carlo.
Neg. vino Pioppo Casimiro.
Prestina: Martignone Giovanni, Ottino Domenico, Tarrello Domenica, Enrico Bena Giovanni.
Salumieri: Merletti Domenico, Alberto Battista.
Trattori Alberto Giacinta (Centrale), Flechia Orsola (della Piazza), Rossetti Domenica (della Serra), Cullati Antonio (cantina campagna), Flechia Francesco (di S. Marta).

Massazza.

Comune; mandamento di Candelo; pretura, agenzia delle imposte e ufficio del registro di Biella, collettoria postale dipendente dall'ufficio di Candelo e stazione tramviaria della linea Biella-Vercelli. Abit. 525; alt. m. 226; distante da Biella Km. 13,980, da Candelo 8,320.

ISTITUZIONI. *Opere Pie* Congregazione di Carità.

Sindaco Fossati Giovanni.
Segretario Comunale Piantino not. Fedele.
Conciliatore Grosso Bartolomeo. **Vice-Conciliatore**: Dotto Mario.
Medico-chirurgo: Bassi Giovanni.
Insegnanti Sappino Regina, Caucino D. Leonardo, Parroco Cartotti D. Luigi, prevosto.
Accensatore Basso Angelo.
Albergo Assarotti Angelo.
Calzolai Biasetti Pietro, Delmonta Giorgio.
Capomastro Manzoni Andrea.
Commestibili. Basso Angelo.
Fabbri ferrai Bonino Antonio.
Macellaio Sappino Giovanni.
Mugnaio Cerruti Giuseppe.
Prestinaio Stuccati Antonio.
Salumiere Rosso Angelo.
Sarti e Sarte Tavolino Antonio, Reda Giovanni, Sasso Giovanni, Bullano Angela.
Trattorie Tavolino Antonio, Bertagnolio Tersillo.

Presso la Sartoria Aimone Giuseppe

BIELLA - Via Umberto, 58

Grandioso assortimento stoffe da uomo e da signora. Specialità articoli per sposa. Completo deposito di Tele, Mantellerie Lane e fodere per materassi — Non si teme concorrenza **Prezzo fisso.**

Masserano.

Capoluogo di mandamento, sede di pretura, agenzia delle imposte e ufficio del registro con ufficio postale e telegrafico. Abitanti 4301 alt. m. 332; distante da Biella chilometri 17,980.

CIRCOSCRIZIONE MANDAMENTALE E PRETORIALE.
— Masserano, Brusnengo, Castelletto Cervo, Castelletto Villa, Curino.

FIERE, in numero di tre, cioè gli ultimi mercoledì dei mesi di giugno, luglio ed ottobre.

MERCATO. Ogni mercoledì.

ISTITUZIONI. *Opere Pie* Ospedale di S. Carlo Asilo Infantile; Opera Pia Chirone. — *Società diverse* Società cooperativa, id. operaia di M. S. « Istruzione e lavoro »; Unione Masseranesa. Banda Generali; Società Agraria Bovina, Teatro.

Pretore: Bossi Ernesto. *Cancelliere* Severgnino A.

Sindaco: Aimone cav. Giovanni.

Segretario comunale Antonio Bertoglio.

Conciliatore Boggio cav. uff. dott. Federico. *Vice-*

Conciliatore Aimone Aurelio.

Medici-chirurghi: Emanuele Ferraris, Barberis Edoar.

Levatrici Costa Francesca, Sossi Maria.

Veterinari: Lozio Antonio, Bologna Pietro.

Insegnanti Baltera Francesco, Previale Ernesto, Chi-
na Quinto, Florio Eugenia, Gibba Francesco, Pastorelli
Celestino, Mazzolo Giovanna, Beraud Dionisia, Costa Ma-
ria, Carozzo Lodovica, Borronetti Ida, Ferraris Giuseppina.

Farmacia Barberis Emilio, farmacia dell'ospedale.

Geometri Basilio Bertoglio, Antonio Bertoglio.

Notai Giletti avv. Bartolomeo, Palazzoli Giuseppe.

Avvocati e Procuratori Faccio avv. Giov. Chiña avv.

Eraldo, Balocca avv. Luigi notaio, Pipia avv. prof. Umber-
to, res. a Biella e Milano.

Cons. del. del Comitato Antifilosserico sign. Zanone
Bernardo.

Esattore Bozzone Carlo.

Accensatore Sossi Oreste.

Alberghi Albergo della Posta, Albergo della Corona

Grossa, Albergo del Leon d'Oro.

Caffè Abbondi Eugenio.

“Eternit”

per **Pietre artificiali**
coperture, rivestimenti
soffitti, ecc.

Rappresentanti: Geom. **G. e M. Bertola - Biella**

Telefono 3-80

Calzolari Forzani Mario, Benanchetti Andrea, Guala
Domenico, Costa Pietro.

Capi-mastri Depetro Secondo, Gallotto Gioachino.

Carradori: Negri Cesare, Bona Eusebio.

Commestibili Coppiano Maria, Coda Teresina.

Conducenti Bertoglio Bern., Gobbi F.lli, Cesa Bona
Quinto, Ved. Comina.

Falegnami. Mercandetti Luigi, Neri Federico.

Ferramenta Ditta Aimone, Rondo Nicola e figli.

Fornaci e laterizi Successori Robioglio.

Legnami Bertoglio Bernardo, Gobbi F.lli, Perini.

Macellai China Francesco, Achino Luigi, Morezzi Dom.

Mercurie Fantone Giuseppe, Leto Carlo, Neri Nina.

Mugnai Bozzone Maddalena ved., naia Bonino, succ.
di Bozzone Costa Giacomo.

Maglieria Squaino e Gallo.

Tipografia Zanone.

Negozi vino Aragnetti Stefano, Boggio Federico, Za-
none B.

Orefici Oglietti Quinto e Drovetto.

Pittori Mongrandi Giuseppe, Baltera Eusebio.

Prestinari F.lli Achino, Bertoglio Francesco, Generale
Vincenzo, Forzani Paolo, Zanone Domenico.

Salumieri Aragnetti Stefano, Morezzi Domenico, Fac-
cio Carlo, Bramante Carlo.

Stabilimento meccanico Ditta Aimone.

Mezzana-Mortigliengo.

Comune; mandamento, pretura, agenzia delle imposte e
uff. del registro di Cossato; ufficio postale e telegrafico di
Strona. Abit. 1768, alt. (S. Rocco) m. 591, distanza da Biella
Km. 20,050, da Cossato Km. 9,400.

ISTITUZIONI. *Opere Pie:* Congregazione di Carità,
Opera Pia Garlanda. *Società diverse* Società Coopera-
tiva di consumo.

Sindaco Minerio Re Secondo.

Segretario comunale Sola geom. Carlo.

Conciliatore Borrino Quinto. *Vice Conciliatore*
Maccia E.

Notaio. Gerbi Federico.

Farmacista Macchia Rodolfo.

Geometra Sola Carlo.



Telefono Intercomunale 13,57

ING. CINZIO BAROSI TORINO,
Corso Siccardi, 31

RAPPRESENTANTE DELLA DITTA

WEISE & MONSKI - HALLE

Pompe e Compressori

Insegnanti Guala Cesare, Valle Quintino, Vizzari Giuseppina, Gremo Rosa.

Levatrice Calligaris Adelina.

Parroco Barello D. Lorenzo.

Accensatori. Radice Eugenio, Alberto Pietro.

Calzolai Minero Maurizio, Folognena Pietro, Tempia Valente C., Mino Quintino, Tempia Valente S., Tempia Valente Costanzo.

Commestibili. Maccia Eugenio, Bocchietta Marco, Società Cooperativa, Minero Pietro.

Conducente Radice Luigi.

Falegnami Minero Re, Martina F., Fangazio Pietro e Figli, Fangazio E. e figli, Fangazio G. B., Fangazio S. A. fu M.

Ferramenta Boggio Sola Giovanni.

Macellai Furno Marchese Pietro, Radice Eugenio.

Mercerie Foglio Pera P. A., Boggio Gio., Sola Titetto Gio., Radice Carlo, Radice F.

Negoziante in bestiame Ramazio Carlo, con residenza in Borgosesia.

Mugnaio Sola Titetto Francesco.

Orologiaio Mino Giovanni.

Prestinai Forno Cooperativo, Fangazio Gio., Bocchietto M.

Salumiere Furno Marchese Pietro.

Trattorie Maccia Eugenio, Drago Gio., Furno Agostino, Radice Eugenio, Radice Dionigi, Fangazio Gio., Sola Titetto Gio., Sola Titetto Giacomo, Tempia Pietro, Alberti Pietro.

Miagliano.

Comune; mandamento, pretura e ufficio del registro di Andorno - agenzia delle imposte di Biella, stazione tramviaria della linea Biella-Andorno-Balma e collettoria postale dipendente dall'ufficio di Andorno. Abitanti 1360; alt. m. 530 distanza da Biella Km. 6,940, da Andorno Km. 1,240.

ISTITUZIONI. *Opere Pie.* Congregazione di Carità, Opera Pia D. Molinaro G. B. Asilo infantile. *Società diverse* Magazzino alimentare cooperativo; Soc. M. S. fra gli operai (antica); id. (nuova); Circolo Poma Circolo Ricreatorio.

Caffè Espresso  Salvatore Mighela

Servizio istantaneo - Squisiti Vini Sardi
BIELLA, Via Umberto, 22 già **Ristorante Pistarini**

Sindoco: Bruna Pietro.

Segretario comunale Chiey Daniele.

Conciliatore Galliano Giovanni. *Vice-Conciliatore:* Molinaro G.

Capo-stazione Aymetti Carlo.

Insegnanti Biamino Suor Vittorina, Canova D. Giovanni, Chiey Daniele.

Parroco Zanello D. Pietro.

Accensatore Ugo.

Alberghi Benno Guido, Casolati Carlo, Sacchi Ernesto.

Commestibili Gaia Clemente, Frasca Isidoro, Porrino Gio. Batta, Boglietti Caterina.

Fabbro-ferraio: Bruna Carlo.

Falegname: Bruna Ernesto.

Macellaio: Venesia Giuseppe.

Opificio Ditta F.lli Poma fu Pietro, tessuti cotone.

Trattorie Villa Luigi, Antonioti Rosa.

Salumiere Comotto Costantino.

Servizio vetture Boglietti Silvio, Bruna Florindo.

Mongrando.

Capoluogo di mandamento e sede di pretura, agenzia delle imposte e ufficio del registro di Biella, con due stazioni tramviarie della linea Biella-Mongrando: ufficio postale e telegrafico e vetture giornaliere per Biella, Abitanti 4285; alt. (S. Maria) m. 355, (S. Lorenzo) m. 435, (S. Rocco) m. 412; distante da Biella Km. 7,430.



CIRCOSCRIZIONE MANDAMENTALE. Mongrando, Borriana, Camburzano, Occhieppo Inferiore, Sala Biellese, Torrazzo, Zubiena.

CIRCOSCRIZIONE PRETORIALE. Comuni, 8, abitanti 16,176 Mongrando, Borriana, Camburzano, Magnano, Occhieppo Inferiore, Sala Biellese, Torrazzo, Zubiena.

ISTITUZIONI. *Opere Pie* Congregazione di Carità S. Spirito; id. S. Rocco; id. S. Maria, Opera Pia elemosiniera Matteo-Toso-Simonetti (S. Lorenzo), id. Tamagno; id. Poveri id. Ronco; Asilo Vineis, Asilo Infantile Tamagno;

IGIENISTI MUNICIPALI

Provate e consigliate

 **HERMITINE** 

Il più potente antisettico disinfettante, deodorante, innocuo e rapido

Agente Regionale: Studio Geom. **G. e M. Bertola - Biella**

Telefono 3-80 —

Opera Pia Faccenda. *Società diverse*: Associazione mutua cooperativa di assicurazione contro i danni dell'incendio in Mongrando S. Maria; id. Ceresane; id. S. Lorenzo) Società Operaia di M. S. (S. Maria); id. Ceresane id. S. Lorenzo). - Società Sportiva.

Pretore Testa Paolo *Vice-Pretore* Germano Pericé.

Cancelliere: Della Torre Salvatore.

Sindaco: Bianchino Giuseppe.

Segretario comunale: Perrone geom. Giovanni.

Conciliatore Siletti Emilio. *Vice-Conciliatore*: Vineis G.

Notai Pavignano Oreste, Borrione Martino.

Medici-chirurghi Pirlo Bernardo, Pistono Remo, Vineis Ercole.

Levatrice Basso Lucia.

Farmacista Comoli Vittore.

Ingegneri Minazio cav. Ignazio, Pistono Luigi

Geometri Guabello Pio, Minazio Giuseppe, Tosi Lorenzo, Vineis Romeo.

Insegnanti Suor Almondo, Brizzi Ernestina, Campoli Sesto, Camoglio Teresa, Faccio Camilla, Brusa Rosa, Garrone Maria, Gianadda Carlo, Milano Costantina, Cerra Felicità.

Scuola superiore mista Brusa prof. Rosina.

Parroci (S. Maria) Chiarletti D. Stefano. (S. Rocco) D. Cartotto e D. Colombano Vittorio; (S. Lorenzo) Barbero D. Giovanni, prevosto, vicario foraneo.

Accensatori (S. Maria) Ottavio Bersano; (S. Rocco) Cristaldi Enrico; (S. Lorenzo) Peretti Melania; (S. Michele) Stratta G.

Acque gazoze (fabb) Rossi Angelo.

Bottai Perini Giovanni.

Caffettieri Enrico Lorenzo, Ugliengo Romano.

Calzolai Cappellaro Egidio, Minazio Francesco, Scanzio Giovanni, Ressa Rinaldo.

Cereali Francioso Giuseppe, Peretti Giovanni, Andrea Salvatore.

Chincaglierie Bianchino Giuseppe, Levati Adele, Tamagno A.

Fabbriferrai Morino Bernardo, Bosone Luigi.

Carboni Fossili Coke ed Antracite

Qualità speciali ed esclusive

Rappresentanza presso **Ottavio Boggio, Biella**

Corso Regina Margherita, 17 - Telefono 116

Vendita al minuto nel deposito di Biella

Falci (fabb) Vineis Cipriano fu Cesare, Vineis Giulio, Vineis Felice e F.lli, Pistono ing. Luigi, Vineis Stefano.

Falegnami. Sasso Quintino, Lanza Secondo.

Lutieri Granero e Catto.

Maccilai: Bersano O., Serratrice Felice, Uglieri Romano.

Maniscalco Tamagno Felice.

Mantillerie, telerie (fabbr.) Guabello Antonio e fratello, Guabello Rolandino Giuseppe e figli, Pistono Giuseppe e figli, Siletti Finotto Fratelli, Guabello e Delpiano.

Mercerie Tamagno Giacomo, Bellotto Antonio.

Mugnai Monteferrario Secondo, Salvatore Andrea.

Orologiai Guabello Placido, Pozzo Giovanni.

Prestinai Francioso Giuseppe, Guelpa Eugenio, Pirlo Paolo, Tamagno Leonardo, Siletti Felice, Sella Francesco.

Satuniere Zanotti Pio.

Terraglie (fabb. Bonaglia Battista.

Trattorie Bersano Giovanni, Vineis Enedina, Giletti Luigi, Roberto Giovanni, Sasso Quintino, Zanotti Luigi e Giovanni, Toso Alessandro, Serratrice Maddalena.

Vetture pubbliche Bacchio Giuseppe, servizio giornaliero Biella-Mongrando-Ivrea e viceversa, Gallo-Rosso Francesco, conducente.

Mosso S. Maria.

Capoluogo di mandamento, sede di pretura e di collegio di probiviri, agenzia delle imposte e ufficio del registro di Cossato; con ufficio postale telegrafico e telefonico. Abitanti 1818; alt. m. 636; distante da Biella km. 18,000, da Cossato km. 12,630.

CIRCOSCRIZIONE MANDAMENTALE E PRETORIALE.

Mosso S. Maria, Camandona, Coggiola, Croce Mosso, Pistolesa, Portula, Pray, Trivero, Valle inferiore Mosso, Valle superiore Mosso, Veglio.

FIERE. Terzo lunedì di aprile e terzo lunedì di ottobre.

MERCATO. Ogni lunedì.

ISTITUZIONI. *Opere Pie* Congregazione di carità; Asilo Infantile; Opera Pia medico Sella Opera Pia ritiro scuola delle figlie di Mosso S. Maria, id. Scuola pubblica maschile; Istituto P. Sella, educandato femminile Pozzo.

Società diverse Società Cooperativa di beneficenza della Borgata Crolle; società anonima acqua potabile; associa-



Telefono Intercomunale 13-57

ING. CINZIO BAROSI TORINO
CORSO SICCARDI, 31

RAPPRESENTANTE DELLA DITTA

SOCIÉTÉ GENEVOISE - Ginevra

Macchine per la Fabbricazione del Ghiaccio

zione mutua cooperativa contro i danni dell'incendio; Nuova Società di M. S. ed I. di Mosso S. Maria; Società operaia femminile; Banca Popolare di Mosso; Esattoria consorziale; Ufficio Dazio consumo; Società Sportiva.

Pretore Prisco Giuseppe. *Vice-Pretore* Regis Flaminio. *Cancelliere* Rinaldini Giuseppe.

Delegazione di P. S. Bona Carlo, *delegato*.

Sindaco Crolla Paolo.

Segretario comunale Cappio-Valle geom. Italo.

Conciliatore: Ormezzano Maurizio. *Vice Conciliatore*

Vercelli Alfonso.

Esattore: Casari Pietro.

Farmacista Depetro Felice.

Geometra: Capio Valle Italo.

G. Battista, Pivano Angela, Cavanna Giuseppina, Tayè Amalia, Rasnesi Giuseppina.

Medici-chirurghi Degiovanni Vittorio, Regis Carlo. (n. esercente).

Notaio: Gallo Augusto.

Levatrici: Boggio Maria, Torgano Estella.

Parroco Bocchio teol. Pietro, vicario.

Accensatore Boggio Remo.

Acque Gazeose Ormezzano e C., (ditta).

Alberghi Hôtel de la Poste et Belle Vue, Albergo Canale, Ristorante Stellino, Albergo del Falcone.

Caffè Canale Battista, Canale Secondina, Caffè Stellino, Caffè Fra Dolcino, Caffè Ristorante della Verdina di Frandina Marietta.

Calzolari Boggio-Casero Enrico, Cravello F.lli, Zuccaro Regis Agostino, All'Orto Albino.

Capo-mastro Delpiano Giuseppe.

Commestibili Boggio-Casero Virginio, Grosso sorelle, Bedotto Secondino, Ormezzano Federico.

Conducenti Grosso Severino, Rosso Antonio, Grosso Antonio, Rolando Giovanni, Forno Giuseppe, Grosso Eugenio.

Droghieri Boggio-Casero Virginio, Depetro Felice.

Falegnami Boggio Carlo, F.lli Balada.

Ferramenta Giardino Fila, Sella-Ciaffrei Giovanni, Regis-Milano Pietro, Strobino Selvino, Strobino Giacomo.

Filature e tessiture F Boggio e C., Rivetti Bartolomeo, Canale Mayet Fratelli, tintoria.

Legnami Boggio Carlo, Canova Vincenzo, Forno e C.

Macellai Grosso Giacomo, Sella Ottavio.

Mugnai. Grosso Giovanni, Grosso Secondino.

CALZOLERIA

RODOLFO GARELLA

BIELLA

Via S. Filippo, N. 10

Mercerie Prina Mello Emilio, Boggio Candida, Sorelle Grosso Sammartino Pierina, Sorelle Bedotto.

Negozianti vino Magliola Secondo, Ormezzano Maurizio, Garbaccio Alberto, Vignale Benedetto, Piccineri Giov.

Orefice e Orologiaio Boggio Ettore.

Prestinai Ormezzano Federico, Bedotto Secondino Bertola Margherita.

Rappresentanti Bedotto Antonio, (macchine a cucire e ass.), Prina Mello Emilio (articoli tecnici); Garbaccio Gius. (agenzia assicurazione).

Salumieri Galliani Lorenzo, Grosso Giacomo, Sella Ottavio.

Sarti Bedotto Guido, Boggio Ersilio, Cappa Luigi, Garbaccio Giovanni.

Sarte Boggio Moderata, Sorelle Grosso Garbaccio Cesarin.

Tipografia Fulgenzio Regis.

Trattorie Piccinini Giovanni, Vignale Benedetto, Bedotto Pietro, Quazza Ermenegildo, Rolando Giovanni, Pelleri Giovanni, Boggio Ermelinda, Magliola S., Boggio Eufemia.

Mottalciata.

Comune; mandamento di Candelo; pretura agenzia delle imposte ed ufficio del registro di Biella, con stazione tramviaria della linea Biella-Vercelli. Abitanti 1854 alt. (S. Maria) m. 259; (S. Vincenzo) m. 201. distanza da Biella km. 16.240 da Candelo km. 10.580, ufficio postale di Mottalciata, telegrafico di Candelo.

FIERE. Ultimo lunedì d'aprile.

ISTITUZIONI. *Opere Pie*: Congregazione di Carità, Opera Pia istituto Rosa, Opera Pia S. Vincenzo. — *Società diverse* Circolo Vinicolo.

Sindacog Selva Bonino Antonio fu Pietro.

Segretario comunale Piantino not. Fedele.

Conciliatore Stesina Giuseppe. *Vice-Conciliatore*: Vialardi geom. Pietro.

Farmacisti Falchetto Antonio e Ludovico.

Geometra Vialardi Pietro.

Insegnanti Roffi Luisa, Monferrino Carlotta, Volpato Ernestina, Loffi-Rondolino Emilio.

Levatrici Bonomi Angiolina.

Fabbrica Argenteria, Coda G. Battista

Chiavazza (Biella) - Via Arsenale. 5

Specialità in Catene Non si teme concorrenza

Medico-chirurgo Bassi Giovanni.
Notaio Piantino Fedele
Veterinario: Selva Quinto.
Parroci (S. Maria) Bersano D. Antonino, prevosto.
 (S. Silvestro) Livorno D. Angelo; (S. Vincenzo) Crida D. Alfredo.
Accensatore Viano Albino.
Alberghi. Gallo antico, Stella d'Italia, Centrale, del Cervo, del Ginepro, della Volpe.
Calzolari: Sappino Gio., Colombi Severino, Bongiovanni S.
Commestibili Bongiovanni Giovanni, Viani Albino, Borione R., Crosa G., Falchetto M. Quinto, Stellino Giovanni.
Droghierig Barbero Ermenegildo.
Fabbro-ferro Foglietti Carlo.
Falegnami: Galazzo Angelo, Sappino Luigi, Raineri Pietro, Spauldo Beniamino e C., Tecchio Battista, Pizzoglio Luigi.
Legnami Sappino Giacomo.
Macellai Sappino Giovanni, Versaldi Giuseppe.
Mercerie Lavino Francesco, Barbero Ermenegildo.
Mugnaio Barberis Francesco.
Orologiaio Artiglia Felice.
Prestinai Bongiovanni Emilio, Sappino Battista, Viano A., Falchetto Motto Quinto.
Sahumiere Crosa Giuseppe.

Muzzano.

Comune, mandamento e pretura di Graglia; agenzia delle imposte e ufficio del registro di Biella, ufficio postale e telegrafico di Graglia. Abitanti 749; alt. (capoluogo) m. 575 (Bagneri) m. 904; distante da Biella km. 6,720 da Graglia km. 0,680.

ISTITUZIONI. *Opere Pie*: Congregazione di Carità, Asilo Infantile.

Sindaco Borsetti cav. Stefano.
Segretario comunale Mosso Celso.
Conciliatore S. Gastaldetti. — *Vice-Conciliatore* Reda.
Medico-chirurgo: Colvara Achille.
Veterinario Masserano dottor Ernesto
Insegnante Grosso Gabriela.

Parroci (Matrice) Carlin D. Federico, prevosto; (Bagneri) Canale don Pietro, prevosto.
Accensatore Gabutti Angiolina vedova Ruffino.
Calzolaio. Mosso Agostino.
Capo-mastro Braia Giuseppe.
Commestibili e panetterie. Gabutti Angiolina ved. Ruffino, Bonomi Giacinta vedova Ravinetto Paolo.
Fabbricante. Reda Pietro e figli, pannilana.
Falegnami Gillio Michele e figlio.
Macellaio Blotto Camillo.
Trattorie Gabutti ved: Ruffino, Bonomi Giacinta, ved.

Netro.

Comune; mandamento e pretura di Graglia. agenzia delle imposte e ufficio del registro di Biella. ufficio postale e telegrafico e vettura giornaliera per Biella. Abitanti 2384; alt. (capoluogo) m. 560, (Colla) m. 467; distante da Graglia Km. 5,500.

FIERE. Il giorno feriale successivo l'8 settembre.

ISTITUZIONI. *Opere Pie* Congregazione di Carità; Asilo Infantile Virginia, Scuole figlie povere; Asilo Infantile Paolina. *Società diverse*: Società cooperativa, Circolo ricreativo Società di M. S. fra gli operai.

Sindaco Fiorina Battista.
Segretario comunale Tibò Chiaffredo.
Conciliatore Vercellone avv. notaio Carlo.
Medico-chirurgo Garzena Edoardo.
Levatrice Limonio Erminia.
Farmacista Gabutti Luigi.
Insegnanti Faretti suor Felicità, Granjoux Ettore, Pretti Andrea, Bertolino Angela, Fasciotti Delfina, Fenoglio Teresa.
Parroci (Matrice) D. Neiretti, don Luca, (Colla) Zanonone D. Serafino.
Accensatore Paludi Tommaso.
Alberghi Albergo della Fucina.
Caffettieri Botacco Emilio, Fratelli Vercellone.
Calzolari Crutto Eusebio, Crutto Benvenuto, Crutto P.
Commestibili Paludi Tommaso, Simonetti Felice, Cooperativa, Peretti Gio., Perrino Serafino, Ruffino Guido.

PAOLO LUSANA

BIELLA
 Piazza Cavour, N. 1
 Casa Squindo

Insegnamento teorico-pratico-razionale delle lingue:
 Italiana — Francese — Inglese — Tedesca e Spagnuola



Telefono Intercomunale 13-57

ING. CINZIO BAROSI TORINO Corso Siccardi, 31
 RAPPRESENTANTE DELLA DITTA
Ing. G. De Franceschi e C. - Milano
 Impianti di Riscaldamento
 Agenzia per il Biellese Geom. G. e M. BERTOLA

Fabbi F.lli Crutto e Fiorina, Foccarelli D.
Falegnami. Favio Pietro, Bianchino Bernardo, Foccarelli.

Ferramenta Società Anonima già G. B. Rubino, F.lli Crutto e Fiorina.

Legnami Carotto Gioachino, Pellerey Giuseppe, Ruffino G.

Macellai Marinetto Guido, Vercellone Fratelli fu A.
Mercerie Gastaldi Giuseppe, Borriore Sorelle.

Mugnai Saccarello Domenico, Martinetti Francesco.

restinaì Simonetti Felice, Cooperativa, Peretti Gio.,
Mano G. B., Perino Isidoro, Crutto Pietro.

Stabilimento metallurgico Officine di Netro già G. B. Rubino.

Trattorie Mano G. B., Perino Serafino, Ottino Virginio, Gastaldi Faustino, Garzena Antonio, Fratelli Vercellone di Achille.

Occhieppo Inferiore.

Comune; mandamento e pretura di Mongrando **agenzia** delle imposte e ufficio del registro di Biella, con due stazioni tramviarie della linea Biella-Mongrando e ufficio postale. Abitanti 2827 alt. m. 416, distante da Biella chilometri 3,320, da Mongrando Km. 4,400.

ISTITUZIONI. *Opere Pie* Congregazione di carità, Asilo Infantile, Opera Pia D. Angelo Sola. *Società diverse* Società cooperativa, Unione Generale fra gli ex militari in congedo; Società la « Fratellanza » composta di operai commercianti, artisti e contadini, Società Generale di M. S. ed Istruzione fra gli operai; Società femminile; Società cooperativa nuova, Teatro floreale; Illuminazione Elettrica, Acqua potabile.

Sindaco Bersano geometra Carlo.

Segretario comunale Bersano geom. Angelo (provv.).

Conciliatore Blotto geom. Giuseppe. *Vice-Conciliatore* Maia Pietro.

Geometra Bersano geom. Carlo.

Medico-chirurgo Vigna dott. Fortunato.

Levatrice Sibilla Rosa.

Farmacista Blotto Ercole.



Telefono Intercomunale 13-57

ING. CINZIO BAROSI TORINO
Corso Siccardi, 31

RAPPRESENTANTE DELLA DITTA

FRANCO TOSI LEGNANO

Impianti a vapore, Caldaie Turbine a Vapore

Impianti a Gas e Motori ad olii pesanti

ANTONIO NOVO

16, Via Sacchi **TORINO** - Via Sacchi, 16

Il più vasto
assortimento

CINGHIE

DI TUTTE LE QUALITÀ

30.000 Metri sempre pronti

nelle larghezze da 20 a 500 mm

DEPOSITO DI

PULEGGIE DI LEGNO

divisibili in due pezzi

Solo deposito delle fortissime **Cinghie di Cuoi**

DOUBLE-TANNED

Insensibili al calore, vapore, ecc. ecc.

Completo assortimento

Oliatori ed Ingrassatori

di ogni qualità e sistema

Oliatori automatici, per motrici a vapore, a contagocce, a mano. **Ingrassatori** per automobili; e comuni di bronzo, ottone, ferro, ghisa.

Catalogo illustrato gratis a richiesta

Telegrammi: **Cinghie-Torino**

Telefono 44

Rappresentante per Biella e Circondario

P. BURATTI

Via del Ricovero, 6

BANCA D'ITALIA

(Capitale versato L. 180.000.000)

L'AGENZIA DI BIELLA

→ (VIA GARIBALDI, 8) ←

Sconta

- 1° Cambiali e cessioni di commercio a non più di 4 mesi di scadenza.
- 2° Buoni del Tesoro.
- 3° Note di pegno (*warrants*) emesse da Società di magazzini generali o da depositi franchi legalmente costituiti.
- 4° Cedole, a non più di 4 mesi di scadenza, scadenti nel semestre in corso, dei titoli sui quali l'Istituto consente anticipazioni.

Fa anticipazioni

contro pegno di Buoni del Tesoro ordinari e a lunga scadenza, di titoli del Debito Pubblico garantiti dallo Stato o sui quali lo Stato abbia garantiti gli interessi, di cartelle degli Istituti di Credito Fondiario, di titoli pagabili in oro emessi o garantiti da Stati esteri.

Emette vaglia cambiari gratuiti

pagabili a presentazione presso qualunque Sede succursale o Agenzia della Banca.

Riceve somme in conto corrente con o senza interesse

(il primo versamento non può essere inferiore a L. 1000, i successivi alle 500).

Riceve e custodisce depositi di terzi Assume per conto di terzi l'incarico

di estinguere effetti e titoli diversi, di eseguire pagamenti, acquisti e tramutamenti di titoli.

Paga gratuitamente alla scadenza i coupons di rendita italiana al portatore e gli interessi sulle rendite nominative iscritte presso la Tesoreria di Novara.

Fa qualsiasi operazione di Banca consentita dai propri statuti.

Manifattura Pellami PIETRO SERRALUNGA BIELLA

Medaglia dal Ministero di Agricoltura Indust. e Commer.
per la fabbricazione del Cuoio Corona

Diploma d'Onore Esposizione di Londra 1888

Gran Diploma d'Onore Espos. Italo Americana Genova 1902

Medaglia al Merito Industriale

dal Ministero di Agricoltura, Industria e Commercio 1897

Unica Fabbrica Italiana di **TACCHETTI**
di **Buffalo**, di **cuoio**, per le tessiture del
cotone. lana, juta, seta.

Cinghie di Cuoio Tannino-cromo di qualunque forza e spessore.

Cinghie speciali Extraforti per Dinamo, rings, selfacting, motori, ecc.

Lacciuoli di vero Corona, Cromo e Pergamenati.

Corde di tutte le qualità e dimensioni.

Cacciatacchetti - Tiranti - Tiralisse - Manchons - Anelli per pompe - Calotte e qualsiasi articolo di cuoio per macchine.

Gropponi per cinghie - Cacciatacchetti, ecc.

Tutti gli articoli di Cuoio che vendiamo sono concianti e preparato nella nostra fabbrica, per cui nella qualità di produttori, e non solo rivenditori, possiamo garantire i prodotti.

GIUSEPPE RANGATI

BIELLA
Piazza del Duomo

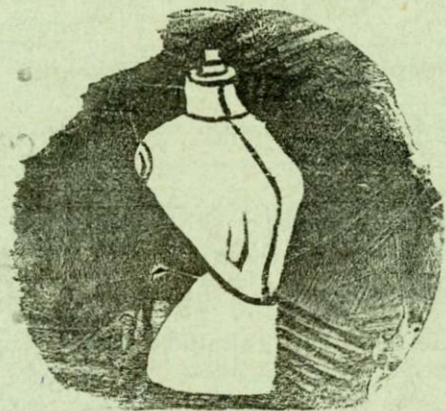

❖ Fabbrica di cartonaggi ❖

❖ Mannequins ❖

❖ Sedole per Uffici ❖

❖ Legatoria ❖ Cartoleria ❖

Deposito di cartoni per pezze

❖ Carte da impacco ❖

❖ Registratori a Lire 1,60 ❖

Strumenti Musicali a Corda

Mandolini, Violini
Chitarre

delle più rinomate Fabbriche

Corde Armoniche ed Accessori

LUIGI RIGOLA

BIELLA

Via Lamarmora

Piani a Cilindro per Società e Circoli

Si fanno riparazioni ed accordature

a prezzi modicissimi

Lezioni private

per Mandolino, Chitarra, Flauto

Laboratorio in Pietre d'ogni genere

DI

BENNA CARLO

CHIAVAZZA

Via Provinciale (Casa propria)

Telefono N 3-87



Avete bisogno di far stampare fatture ecc. ?

Rivolgetevi alla

Tipografia S. Testa

BIELLA

Via Funicolare - Telefono 263



Compagnia Singer

Per L. 2,50 settimanali si cedono le celebri **Macchine Singer e Wheeler e Wilson** - Macchine speciali per tutte le industrie di cucitura. **Domestica bobina centrale**, la stessa che viene mondialmente adoperata dalle famiglie, nei lavori di biancheria, sartoria e simili.

Esegue **lavori in ricamo di ogni stile**, merletti, arazzi, lavori a giorno, a modano, ecc.

Unico Negozio in Biella, Via San Filippo, 12

che preghiamo i nostri sigg. clienti a visitarlo

Officina meccanica per riparazioni di qualunque tipo di macchina.

Chiedere catalogo illustrato che si dà gratis.

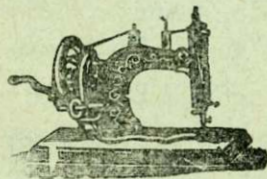

Confetteria e Pasticceria

Innocenzo Delpiano

BIELLA

Via S. Filippo N 10 — Via Umberto, N 13

SPECIALITÀ

Marrons Glacés alla Vaniglia

Canestrelli alla Vaniglia

L. A. VILLETTI

BIELLA

Via Umberto, 70 (accanto all'Albergo Centrale)

Biancheria confezionata e Confezioni su misura

Maglierie, Tele, Piquets, Mussole

Ricami - Pizzi al tombolo - Valenciennes -
Corredi - Novità in calze per bambini ed in
colletti per signora.

Accurata esecuzione di pizzi a mano.

AUGUSTO ROVIDATI

BIELLA

Viale Regina Margherita - Casa Boggio

RAPPRESENTANZE

Articoli Tecnici

Specialità Puleggie in Alluminio

Telefono Num. 311



Stabilimento di Ortopedia Meccanica

DI

MICHELE VAUDAGNOTTO

TORINO

Via Ospedale, N. 7

Provveditore dei primari **Ospedali** ed **Istituti**
di Torino e Provincia — Fabbricazione speciale di
Gambe e Braccia meccaniche — **Piloni** in
legno — **Apparecchi per bambini, Stam-**
pelle, Bustini e Corsetti meccanici.

Cinti Erniari Speciali garantiti per la cura
di qualsiasi **Ernia voluminosa.**

Trovasi in BIELLA

la prima Domenica d'ogni mese dalle
ore 9 alle 16 nell'Albergo Caccia Reale.



La MUTUELLE de FRANCE et des COLONIES

Società di Assicurazioni Mutue sulla Vita

Impresa privata soggetta alla vigilanza dello stato in Francia ed in Italia

Direzione per l'Italia: Milano, Via Manzoni

Direzione Generale Amministrativa: Roma, Via Nazionale, 230

Funziona sotto la **Vigilanza dello Stato in Francia** conformemente alla legge 17 Marzo 1905, ed in **Italia** conformemente alla legge del 26 Gennaio 1902. E' stata primitivamente autorizzata con 4 Decreti della Repubblica Francese in data 18 Dicembre 1895, 21 Dicembre 1899, 7 Marzo 1901 e 29 Dicembre 1904 ed in Italia coi R. Decreti 2 Maggio e 31 Agosto 1907

Costituisce a chiunque, in vita, un **capitale** in contanti, una **dote**, una **rendita vitalizia** pagabili ai sopravvivi al termine di 15 anni con garanzia in caso di decesso.

Assicura un'importante indennità in **caso di decesso** colla contro assicurazione, senza visita medica.

Riceve dei versamenti a partire da **6 Lire al mese**, da farsi durante 14 anni soltanto, con facoltà di liberazione anticipata.

Impiega tutti i Fondi dei proprii Associati Italiani esclusivamente in valori garantiti dallo Stato Italiano. Deposita tutti i suoi titoli in Francia alla Banca di Francia, ed in Italia alla Cassa dei Depositi e Prestiti.

Ottenne dei numerosi **Gran Premi e Medaglie d'oro**, nelle diverse Esposizioni.

Fu premiata con **Gran Premio** all'Esposizione internazionale di Milano nel 1906.

Ha Realizzato	al 31 Dicembre 1896	1 milione 617.000 Lire
	al 31 Dicembre 1900	61 milioni 189.500 Lire
	al 31 Dicembre 1904	310 milioni 474.200 Lire
	al 31 Dicembre 1906	517 milioni 094.300 Lire
	al 30 Giugno 1908	660 milioni 880.900 Lire

La **Prima** e di gran lunga la **più importante** e la **più vantaggiosa** Società di Assicurazioni mutue sulla vita di questo genere.

Progetti ed informazioni sono inviati gratuitamente su richiesta dalla **Direzione per l'Italia:**

MILANO - Via Manzoni, 11 (ingresso via Andegari, 18)

Agenzia per il Piemonte in Torino

ELISIR OROPA

Delizioso liquore tonico, aperitivo
digestivo

Premiato con Medaglia d'Oro a Torino nel 1908

PREMIATA SPECIALITÀ
della Ditta

GURGO SALICE ENRICO
OROPA

DEPOSITO IN BIELLA

Presso la Confetteria

INNOCENZO DELPIANO

Via S. Filippo, 10 - Via Umberto, 13

Prima di fare acquisti
DI
Biciclette e Macchine per cucire
d'ogni serie e marca

Visitate i grandi Magazzini

DI

F. DELPIANO

BIELLA - Via Duomo, 4



**Ricco Deposito Biciclette Stucchi
Bianchi e Tre Fucilli**

Officina Meccanica per Costruzioni e riparazioni

GARAGE

Società Italiana
LANGEN & WOLF - MILANO

MOTORI

funzionanti conforme il **Brevetto**

DIESEL

N. 32.915

con perfezionamenti

Brevettati in Italia
da 20 a 1000 cavalli

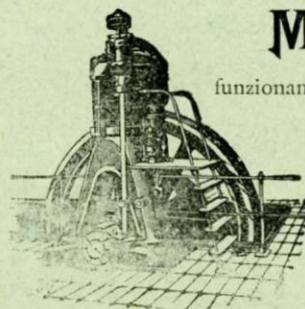

Motori a gas "OTTO,"

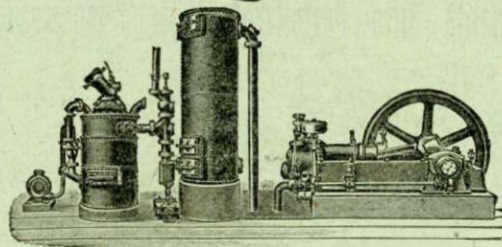

Con Gasogeni ad aspirazione - Forza motrice la più economica
MOTORI "OTTO,"

a Petrolio, a Benzina, a Spirito, con raffreddamento a evaporizzazione d'acqua
Apparecchi per la produzione del Gas economico
per uso industriale

Locomobili con Motori Otto - Locomotive per miniere e trazione
TRASMISSIONI SISTEMA AMERICANO
GIUNTI A FRIZIONE

POMPE - IMPIANTI IDRAULICI

Filiale per il Piemonte: **Torino, Corso, Oporto, 2**

SERVIZIO A DOMICILIO CON PROPRII CARRI IN CITTA'

Deposito in **Novara** Largo Cavour, 3

G. MENABREA & FIGLI BIELLA

FABBRICA DI BIRRA

ED ACQUE GAZOSE

Specialità Birra Pastorizzata di lunga conservazione
IN BOTTIGLIE

TIPO TIPO
PILSENER || **BAVARESE**

PREMIATA

con Diploma d'Onore Esposizione, Biella 1882
Medaglia d'Argento, Torino 1898
Gran Diploma d'Onore e Croce, Dijon 1899
Gran Diploma d'Onore e Croce
Esposizione Internazionale, Monaco di Baviera 1899
Gran Diploma d'Onore e Croce, Gand 1899
Grand Prix Esposizione Internazionale, Parigi 1900
Gran Diploma d'Onore, Varallo 1906

Deposito in **Novara** Largo Cavour, 3

ED IN TUTTI I PAESI DEL CIRCONDARIO E VALLI AFFINI



ANDORNO

**RATAFIA
RAPPIS**

Casa Fondata nel 1755
= con brevetto di esclusiva fino dal 1803 =

Guardarsi dalle contraffazioni

Chiedere esclusivamente

RATAFIA' RAPPIS

Stabilimento Metallurgico-Idraulico

COTTINO & COMP.

(Casa Fondata nel 1814)

BIELLA **Negozio**, Via del Fossale, Num. 3
Laboratorio, Via Alfonso Lamarmora
(Rione Riva)

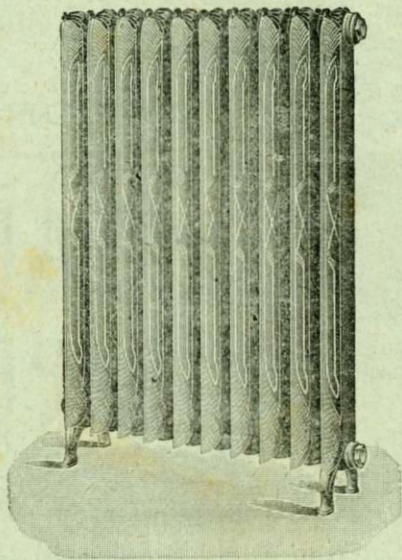

Fabbrica di Tubi in Rame

Termosifoni per riscaldamento a vapore ed a bassa pressione — Serpentine d'ogni forma e grandezza — Tubazione per acqua a vapore — Cilindri in rame per cartiere — Alambicchi a vapore e semplici d'ogni forma — Specialità in caldaie a doppio a vapore ed a fuoco diretto — Forme di Rame per cappelleria — Oggetti varii di cucina, ecc. ecc.

TELEFONO 333

Insegnanti Ceresa Giovanni, Riccardi Francesca, Pignocco Giuseppina, Martinotti Paolina.

Parroco: Perona D. Grato. *Vice-Parroco* Don Manuele Gastaldi.

Accensatore Vigliani Giuseppe.

Alberghi: Della Poma (Blotto-Pezzia Marietta).

Caffettieri Gastaldi Carlo, Miglietti Sebastiano.

Calzolai: Boccacino Francesco, Bersano Domenico, Laccchio Luigi, Novaretti Giacomo.

Capi-mastri Schiapparelli Clemente, Schiapparelli Tomaso.

Commestibili e droghieri Boccacino Giovanni, Gastaldi Dionigi, Blotto Ercole, Martinotti Pacifico, Salza Gioannina Martinotti, Pavignano Giovanni.

Cotonificio F.lli Poma fu Pietro (ditta).

Fabbro ferrajo Siletto Alfredo.

Falegnami Miglietti Sebastiano, Miglietti Gio. Batt.

Fornaci Laterizi Ottella Bernardino, Riccardi Domenico.

Legnami Moisiso Mario, Moisiso Michele.

Macellai Barbera Felice, Pavignano Arnulfo, Toso Lorenzo, Zanotti Livio.

Mercerie Boccacino M., Boccacino Gio., Gastaldi Dionigi.

Neg. vino Martinotti Pacifico, Schiapparelli Martino e Fratello, Moisiso Carlo, Moisiso Michele, Toso Lorenzo, Barbera Angelo.

Vini meridionali Laurora, Demartino.

Orologiaio Pozzi Giovanni.

Prestinai Barbera Angelo, Calliano Archelao, Mosca Antonio, Festa Andrea, Coda Bernardo, Pavignano Giovanni, Miglietti Maria, Mossa Antonio.

Salumiere Grisoglio Giuseppe, Zanotti Livio.

Trattorie Gastaldi Carlo, Ottella Antonio, Cantina di Muri, Toso Lorenzo, Moisiso Carlo, Moisiso Michele, Schiapparelli M., Piantino R., Boglietti.

Impianti elettrici Meliga Pietro, rappresentante della Società Dora di Ivrea.

EMILIO GALLAZZINI

BIELLA Via S. Filippo BIELLA

Eseguisce qualsiasi lavoro da arrotino - Specialità nell'affilare ferri da chirurgo, rasoi coltelli da calzolaio Lavoro perfetto e garantito a prezzi modici - Si eseguono pure riparazioni di qualsiasi genere.

Occhieppo Superiore.

Comune; mandamento e pretura di Graglia agenzia delle imposte e ufficio del registro di Biella, con ufficio postale e telegrafico e servizio di vetture giornaliera per Biella. Abitanti 1850; alt. (capoluogo) m. 456 (Galfione) m. 518; distante da Biella km. 4,418, da Graglia km. 4,130.

ISTITUZIONI. — *Opere Pie* Congregazione di carità, Asilo Infantile del capoluogo; Asilo Infantile Pozzo. *Opera Pia Florio-Tua*, Istituto Salesiano. *Società diverse* Società di M. S. la « Fratellanza Artigiana » fra gli operai; Società operaia femminile.

Sindaco: Vigna cav. Pietro.

Segretario comunale Marco geom. Domenico.

Medico-chirurgo Delleani Battista.

Insegnanti Allievi Giuseppina, Spinetta Serafina, Gatti Caterina.

Levatrice Gandolfi Rosa.

Parroci: (Matrice) Costa D. Luigi arciprete e vicario foraneo, (Galfione) Garzena G. B.

Accensatore. Pivano Giuseppe.

Alberghi Pozzo Alfredo, Tua Bartolomeo.

Caffè Olivetti Stefano, Guido fu Stefano.

Calderajo Balagna Ranin Biagio.

Commestibili Bullio Camillo, Borsetti G. B., Coda Carlo A.

Commissioni, rappresentanze Frassati S.

Conducente Pozzo G. Lorenzo.

Lanifici Molino-Lova, Negri Gio. Matteo.

Macellai. Pozzo Alfredo, Eredi Pozzi Nicola, Paschetto

Maglierie (fabbr.) Vigna Pietro e fratello (ditta).

Prestinai Bullio Francesco, Contini, Angelo Borsetti P

Sfilacciatura Tua G. B. e F.llo.

Telerie (fabbr.) Borsetti Pietro e fratelli, Borsetti vedova e figli, Borsetti Derossi Stefano e Gioachino.

Pettinengo.

Comune; mandamento di Bioglio; pretura, agenzia delle imposte e ufficio del registro di Biella ufficio postale e telegrafico nel capoluogo e collettoria postale alla borgata Pianezze dipendente dall'ufficio di Pettinengo servizio di vettura giornaliera per Biella. Abitanti 3052; alt. capoluogo

AGENZIA MARITTIMA

Rappresentante Emigrazione pel Mandamento di Cossato
A. Mombe'lo - Caffè Stazione, Cossato

m. 664; borgata vaglio m. 660; distante da Biella Km. 9,370, da Bioglio Km. 3,800.

ISTITUZIONI *Opere Pie* Congregazione di Carità, Asilo infantile; Opera Pia Perazio Guala. *Società diverse* Società cooperativa, Società di M. S. fra operai, proprietari ed artisti, Società di M. S. ed Istruzione fra operai, commercianti e proprietari della Borgata Vaglio Cooperativa della borgata Vaglio Pettinengo

Sindaco Piana Guido.

Segretario comunale: Miniggio geom. Agostino.

Conciliatore: Avv. Bellia Valentino. — *Vice-Conciliatore* Vaglio Tanetto Enrico.

Geometa Miniggio Agostino.

Medici-chirurghi Miniggio Antonio, Bianco E.

Levatrice Serra Margherita.

Notaio Bellia Camillo.

Veterinario Bellia Giuseppe.

Farmacista Roberti Giuseppe.

Insegnanti Maggia Enrichetta, Maggia Ermenegildo, Goiran Itala, Fontana Agostino, Abate Candida.

Parroci (Matrice) Persia D. Pietro, (Vaglio) Miglietti D. Francesco.

Accensatore Azario Emma, Bollo Giacomo, Togna P-Alberghi Chiappa Giuseppe, Lanza Aurelio.

Caffè Biollino Marietta.

Calzolai. Pralavorio Fratelli, Azario Desiderio, Serra Eugenio, Serra Giuseppe, Musso G. B., Vaglio Francesco, Vaglio Q.

Commestibili. Togna Pietro, Valle Marietta, Chiappa Gio., Azario Francesco, Azario Lucia.

Fabberi e ferramenta Maggia Annibale, Maggia Giacinto, Ginepro G., Miniggio Agostino, Miniggio Giuseppe.

Filature Bena e Gronda, Zorio Pietro e F., Azario G. e C. Bertotto Pietro, Rosso e C., Vaglio Tanet Enrico.

Lanificio Prina Giovanni (ditta).

Legnami Gurgo Domenico, Vaglio Giuseppe, Vaglio Gio., Vaglio Francesco, Mazzia Gio. Domenico.

Macellai Maggia e Chiappa.

Maglierie e affini Bellia Bernardo e F., Maggia Francesco e F., Vaglio-Tanet Enrico, Chiappa Andrea, Chiappa C., Chiappa G.

Mercerie Serratrice Sorelle, Perino Paolina, Guidatto Pietro.

BOTTA MAURILIO

Draperie - Sartoria per Uomo - Lavori per Ecclesiastici

Via Torino BIELLA Casa Canepa

Prestinai Rondolino G., Trivero M., Piana R., Carpano G., Mazzia V., Garavana Vittorio.

Servizio cavalli e vetture: Piana, Mino, Miniggio Chiappa, Uberti Bona F.

Trattorie: Fontana Ottavia, Trivero F., Togna P., Trivero M., Biolino M., Azario D., Pralavorio G., Cappio P., Azario M., Mazzia V., Abate D., Viglieno G., Vaglio Francesco, Vaglio G.

Pianceri.

Comune; mandamento e pretura di Crevacuore; agenzia delle imposte di Masserano e ufficio del registro di Borgosesia. Abitanti 815; alt. m. 520; distante da Biella chilometri 39,820, da Crevacuore Km. 2,850.

ISTITUZIONI. *Opere Pie*: Congregazione di Carità. *Società diverse*: Società cooperativa del lanificio già Cerino-Zegna.

Sindaco Signorino Manfredo Alberto.

Segretario comunale Novelli Giacomo.

Insegnanti Sesti Giuseppina, Ticozzi Luigia.

Accensatore Morera Vittorio.

Calzolari Torchio Antonio, Vassallo Adolfo, Zanello A.

Capo-mastro Traversino Ernesto.

Filatura e Lanificio Lanificio di Pianceri e Torino.

Mugnaio: Aimone Carlo.

Prestinai: Crosa Raffaele, Magliola Giovanni.

Salumiere Novello Giovanni.

Trattorie: Chioso Maria, Zanello Maria, Zanello Caterina, Signorino Manfredi Maria, Mortarotti Virginio, Torchio Gioachino, Mino Secondina.

Piane Sesia.

Comune mandamento, e pretura di Crevacuore; agenzia delle imposte di Masserano e ufficio del registro di Borgosesia ufficio postale e telegrafico di Serravalle Sesia. Abitanti 531 alt. m. 336, distante da Biella Km. 37,720, da Crevacuore Km. 6,750, da Masserano Km. 28,560.

Stabilimento Idroterapico e Stazione Climatica

COSSILA a 1¹/₂ ora da Biella
(Piemonte)

Premiato con Diploma d'onore, Medaglia d'oro, ecc.

Posizione eccezionalmente salubre, comoda e fresca, a 600 metri circa sul mare. Cure idroterapiche, Elettriche, Massaggio, Ginnastica medica, Pneumatoterapia, Cure speciali, personali, e scientificamente moderne, per malattie nervose, spinali, di stomaco.

Statistica e risultati ottimi.

ISTITUZIONI. *Opere Pie*: Congregazione di Carità. *Società diverse*: Società di M. fra operai la « Fratellanza ».

Sindaco: Bertola Giorgio.

Segretario comunale Ferrarotti Pietro, maestro.

Conciliatore Avondo Francesco. — *Vice-Conciliatore*: Bertola Giuseppe fu Giacomo.

Farmacista Martignolio Romeo.

Insegnanti: Giolito Giuseppe, Zanelli Giuseppina.

Levatrice Sauda Angela.

Parroco Giovone D. Pietro.

Accensatore Mazzone Pietro.

Caffè: Sella-Piazza Giovanni, Dattrino Andrea.

Calzolari Guglielmi Giovanni, Bosonotto Carlo.

Capimastri Mazzone Alessandro e soci.

Commestibili Mazzone P., Bella-Piazza G., Dattrino A.

Legnami Mazzone Pietro fu Giuseppe.

Mugnaio Bianchi Giuseppe.

Trattorie Sella-Piazza Giovanni, Dattrino Andrea.

Piatto.

Comune; mandamento di Bioglio; pretura, agenzia delle imposte e ufficio del registro di Cossato; ufficio postale proprio; telegrafo di Bioglio; abitanti 716, altezza metri 383; distante da Biella Km. 8,780, da Bioglio Km. 2,740; da Cossato Km. 6,230.

ISTITUZIONI. *Opere Pie*: Asilo Infantile Florio.

Sindaco Squillario Giovanni.

Segretario Comunale Uberti-Bona Giovanni.

Conciliatore Sola Antonio. *Vice-Conciliatore* Botta Agostino.

Medico-chirurgo Migliaro Candido.

Notaio Torelli Eugenio.

Geometra Valle Giuseppe.

Insegnante Cantone Adelaide.

Parroco Janno D. Luigi.

GRAGLIA (Biella)

Stabilimento Idroterapico. Splendida Stazione Climatica a 850 metri sul mare con ogni comfort moderno.

Cure fisiche complete. Cure igieniche e dietetiche. Passeggiate e panorami stupendi. Clima fresco, secco, costante. Telegrafo, Telefono Nuove costruzioni.

Direzione Tecnica Generale: Dr. L. C. Burgonzio.

Direzione Amministrativa: G. Vismar.

Alberghi: Botta Enrico, Sola Antonio.
Calzolari: Florio Luigi., Sasso Flavio, Botta Giuseppe.
 Cantono Secondino.
Capo-mastro Florio Giuseppe.
Comestibili Polto Giuseppe, Botto Enrico, *accensal.*
Conducenti Botta Enrico, Sola Antonio.
Falegnami: Botta Secondo.
Ferramenta Polto Giuseppe Er
Laterizi Squillario Secondino.
Legnami Cantono Serafino.
Macellaio Pizzoglio Giuseppe.
Mugnaio. Squillario Costantino.
Orologiaio Squillario Gioachino (Accensatore).
Presinai Carpano Delfino, Furno Michele.
Tessuli e mercerie Sola Marco, Croce Giovanni, Polto
 Giuseppe, Deusebio Gioachino.

Piedicavallo.

Comune: mandamento, pretura e ufficio del registro di Andorno; agenzia delle imposte di Biella vetture giornaliere per Biella, ufficio postale e telegrafico al capoluogo, collettoria postale a Montesinaro. Abitanti 1400, alt. (capoluogo) m. 1037; (Rosazza) m. 882 (Montesinaro) m. 1032; distante da Biella Km. 17,900; da Andorno 12,200.

MERCATO. Ogni sabato nella borgata Rosazza.

ISTITUZIONI. *Opere Pie* Congregazione di Carità S. Michele; id. S. Grato id. S. Pietro; Istituto scolastico femminile; Asilo infantile Ion Tonel id. Valz Comin G. B., nella borgata di Montesinaro. *Società diverse* Associazione degli operai arti e mestieri e commercianti, Cooperativa Piedicavallo.

Sindaco Valz Ciocca geom. Pietro.
Segretario comunale Selva geom. Fiorenzo.
Conciliatore Jon Scotta Cesare, geometra.
Medico-chirurgo Barbera Paolo.
Levatrice Cerruti Albina Agagliati.
Farmacia Bernardi Pietro a Rosazza.
Geometra Jon Scotta Cesare.
Insegnanti Janutolo Angelo, Guarneri Margherita, Bulio Rosa.
Parroci: Coggiola D. Luigi, arciprete a Rosazza, Ot-

CALZOLERIA

RODOLFO GARELLA
BIELLA
 Via S. Filippo N. 10

tella D. Giovanni, prevosto S. Michele, Piedicavallo; Mosca D. Stefano, rettore S. Grato, Montesinaro.
Accensatore Peraldo Glodina.
Alberghi Mologna, dei Fratelli Ion Scotta, *Gragliasca Calzolari*. Chiara Pietro.
Cave granito Gilardi Pietro.
Comestibili Brovarone Serafino, Società Cooperativa
Droghiere Bernardi Pietro a Rosazza, (v. Rosazza).
Falegnami: Janutolo Pietro.
Fabbro-ferrajo Perona Giovanni.
Macellaio Castelli Gio.
Merciai Peraldo-Peio Guglielmo E.
Mugnai Valz-Gris Battista, Machengi Luigi.
Prestinai Peraldo-Peio Guglielmo, Valz-Cominet Maria, Angiono Ottavio, Sorelle Peraldo.
Trattorie Peraldo Glodina, Bullio Linda, Jon Oscar, Martiner Battista, ved. Rosazza.

Pistolesa.

Comune; mandamento, pretura di Mosso S. Maria agenzia delle imposte e ufficio del registro di Cossato. Abitanti 417; alt. m. 655; distante da Biella Km. 16,920, da Mosso S. Maria Km. 1,500 da Cossato Km. 14,140.

ISTITUZIONI. *Opera Pia* Congregazione di Carità.

Sindaco Botto Ciarei Antonio.
Segretario comunale Strona geom. Giuseppe.
Conciliatore. Strobino G.
Medico-chirurgo Degiovanni Vittorio.
Insegnante Del Prete Cesira.
Scuola femminile in un al Comune di Mossò S. Maria.
Parroco Bocchio D. Pietro della parrocchia di Mosso Santa Maria.
Accensatore Strobino Giacomo.
Calzolaio Canova Antonio.
Orologiaio Strobino Sisto, Canova Ernesto.
Tessuti (fabbr.) Garbaccio Giuseppe e fratello, Lanzone Ferdinando e Figli. (Pannilana).
Trattorie Canova Vincenzo, Strobino Pietro, Cravello Vittorio.

Stazione Idroterapica e Climatica

ANDORNO (Biella)

Stabilimento Idroterapico **Apertura 20 Maggio**

Grand Hôtel **Apertura 1° Giugno**

Direttore Sanitario Generale: Prof. G. S. VINAJ

Stabilimento: Direttore Prof. G. S. VINAJ

Grand Hôtel: Dott. F. CANOVA.

Terapia fisica completa - Comfort moderno

Scrivere alla Direzione in ANDORNO (Biella)

Pollone.

Comune; mandamento e pretura di Graglia, agenzia delle imposte ed ufficio del registro di Biella, con ufficio postale e telegrafico e servizio di vettura giornaliera per Biella. Abitanti 2170; alt. m. 625; dist. da Biella Km. 7 circa, da Graglia Km. 8 circa.

MERCATO. In tutte le domeniche.

ISTITUZIONI. *Opere Pie* Congregazione di Carità. — Asilo Infantile Belletti. — *Società diverse*: Società cooperativa, Società generale di M. S. fra gli operai, Società femminile; Società ginnastica « Giovane Pollone »; Società Filodrammatica maschile.

Sindaco Andreis cav. Pietro.

Segretario comunale Teseo Ferraris.

Conciliatore Bonino Gio. *Vice conciliatore* Ferro Pietro.

Notaio Schiapparelli Ernesto.

Medico-chirurgo Dott. Ottavio Gastaldi.

Levatrice Boggio Carlotta ved. Chiappo.

Insegnanti Mosso Celso, Vigliani don Pietro, Mosca Maria, Ghiringhelli Maria, Cornello Maria.

Parroco Prella don Luigi.

Esattore Igino Bertinetti.

Veterinario consorziale di Graglia Masserano dottor Ernesto.

Accensatore Pichetto Giuseppe fu Melchiorre.

Alberghi *Leon d'Oro* di Viale Giovanni. *Cavallo Bianco* di Mosca Francesco.

Bestiame (neg.) Bianchetto Enrico, Delleani Antonio, Ramella Giacomo fu Lodovico.

Caffè Graglia Luigi.

Calzolari Ramella Gio. Batt., Solesio Giuseppe, Mosca Carlo, Muzzone Giuseppe.

Capi-mastri Delleani Giuseppe, Delleani Giovanni.

Commestibili Ferro Antonio, Chiappo Fedele, Rosso Giuseppe.

Conducenti Bolletti Michele, Rossetti Pietro, Pozzo Carlo.

Droghieri Vincenzo Crida, Belletti Giovanni.

Fabbro-ferraio Bonino Lorenzo e figli.

Falegnami Mosca Gio. Batt. (Ditta), Mosca Pietro fu Carlo, Zocco Antonio fu Batt., Gamba Bernardo.

Antica TINTORIA MAIOLI

BIELLA Via S. Filippo, 33

Specialità in tinture di ogni genere

Filatura Pichetto Raimondo.

Lanificio, tessitura e tintoria: F.lli Piacenza (Ditta).

Macellai: Delleani Antonio,, Riva Antonio, Mosca Francesco.

Mercerie Ferro Antonio,, Orcurto Carlo.

Mugnai: Pozzo Carlo, Zocco Carlo.

Negoz. vino Viale Giovanni,, Delleani Lorenzo, Delleani B.

Orologiaio: Castagneri Agostino.

Prestinai: Garella Giovanni, Rosso Giuseppe, Zocco Antonio fu Stefano, Bertola Giuseppe.

Trattorie Dovana Maria, Graglia Costantino, Fratelli Pichetto fu Melchiorre, Muzzone Giuseppe, Grosso Giovanni.

Ponderano.

Comune; mandamento, pretura, agenzia delle imposte e uff. del registro di Biella; collettorìa postale. Abitanti 2014; alt. m. 357; distanza da Biella km. 2,570.

ISTITUZIONI. *Opere Pie* Congregazione di Carità; Asilo infantile. *Società diverse*: Società Cooperativa; id. generale di M. S. degli operai, id. di M. S. delle operaie; id. filarmonica, id. femminile cattolica.

Sindaco Chiorino Gaspare.

Segretario comunale Coda-Comotto Vincenzo.

Conciliatore Valle farm. Giuseppe.

Geometra Deallegri Luigi.

Medico-chirurgo Villa Lorenzo.

Farmacista Sasso Candido.

Insegnanti Borsano-Boratto Angela, Galli Rosa, Zoico G. B., Scaramuzzi Pierina.

Parroco Cucco D. Alessio. *Vice-Parroco* Borrione.

Accensatore Zombolo Alindo.

Alberghi Villa Bartolomeo, Vigliani Federico, Quaregna Giovanni, Chiorino Giorgio, Rapano Bernardo.

Calzolari Tarabbo Lorenzo, Tarabbo Celeste, Villa Giov.

Capo-mastro: Ghiorino Antonio e C.

Conducenti Zerbola Lorenzo, Deusebio Lorenzo, Villa-Mossone Antonio, Valivero Secondo, Vialardi Luigi, Deusebio.

Commestibili Società Cooperativa, Corte Costanzo, Chiorino Maria, Gremmo Maria, Gianninetto Gio, Chiorino Giovanni, Gaspare Miglietti Clemente, Cossavello Quinto, Gremmo Giuseppe.

Macellai e salumieri Mo Sulpizio, Cossavella Francesco.

Fabbri-ferrai Gremmo Giuseppe, Quaregna Eusebio.

Falegnami Chiorino Giovanni.

Prestinai Società Cooperativa, Demarta Pio, Miele A.

Portula.

Comune: mandamento e pretura di Mosso S. Maria
agenzia delle imposte e ufficio del egistro di Cossato. Abi-
tanti 2090; alt. (capoluogo) m. 631, (Masseranga) m. 490
(Castagnea a nord del paese) m. 762; distante da Biella
Km. 21,220, da Mosso S. Maria Km. 5,750 da Cossato Km.
18,430.

ISTITUZIONI. *Opere Pie* Congregazione di Carità
capoluogo id. Castagnea e scuole pubbliche; Asilo Infan-
tile matrice; id. Castagnea, Pio Istituto di Carità di Ca-
stagnea *Società diverse* Società di M. S. fra gli operai
tessitori del Circondario di Biella, id. degli operai eser-
centi arti e mestieri di Portula.

Sindaco Lesna cav G. B.

Segretario comunale Loffi Secondino.

Conciliatore. Calcia Giovanni.

Geometra. Castelli Adolfo.

Medici-chirurghi Bozzalla Albino, Zanone Eugenio.

Farmacista Castelli Ettore

Insegnanti Averone Teresa, Fagnola D. Giusto, Ber-
ruto Maurizio, Bozzalla Clara, Leoni Maria, Chivio Pia,
Averone Erminia.

Parroci (Matrice) Fagnola Giovanni, (Masseranga)
Golzio Giuseppe; (Castagnea) Fantone E.

Accensatori: Fileppò Patrizio, Bozzalla, Rondio Carlo,
Agliardi Maria.

Caffè Fava Polla Maddalena, Porzio Ernesta, Carpa-
nelli Maria Giuseppina.

Calzolai Giardino Giuseppe, Rista Giacomo.

Commestibili: Cooperativa di Masseranga, Castagna,
Gila, Solivo, Gnolla Secondino.

Falegnami Ubertalli Pietro, Fontana Pacifico, Fon-
tana Giuseppe.

Filatura Barberis Cortese.

Fabbricante tessuti Lesna Giacomo Tamellino, Mo-
sca Giuseppe e C; Loro Luigi.

Mercerie Fileppo Luigia, Bozzalla Bondio Rosa.

Mugnai Regis eredi fu Carlo, Giardino Pietro.

Trattorie Bozzalla Ant. G. B., Bozzalla B. Angela,
Bianchetti, Comoglio Filomena, Bruno-Ventre Gentile, Boz-
zalla, Ubertalli Giovanna, Ferla Angelo.

CUOIFIGIO e Fabbrica di Tacchetti per
Telai di qualunque sistema

Specialità per Cotonifici Cacciatacchetto Thio-Sulfate Brevetto 5292

Lorenzo Chiorino - Biella

Postua.

Comune; mandamento, e pretura di Crevacuore; agenzia
delle imposte di Masserano e ufficio del registro di Borgo-
sesia. Abitanti 1086; alt. m. 459; distanza da Biella Km.
34,770, da Crevacuore Km. 3,800, da Masserano Km. 25,610.

ISTITUZIONI. — *Opere Pie*: Congregazione di Carità. e
Santuario di Postua.

Sindaco Graziana Raimondo.

Segretario comunale: Bozzino avv. not. Aurelio.

Conciliatore Novello Giovanni.

Medico-chirurgo Perazzoli Carlo.

Geometra: Novella Antonio.

Insegnanti Pavese Ermelinda, Traversino D. Giuseppe,
Marucchi Ortensia.

Parroco. Terzago D. Giuseppe.

Alberghi Vercellotto Antonio, Pasetto Carlo.

Calzolai: Graziana V., Graziana P., Bergamasco G.

Commestibili Cooperativa, Magliola Francesco, Pa-
setti Carlo.

Fabbro-ferraio Pitto Giuseppe.

Falegnami Viano Gio. Antonio, Tarabbo Serafino,
Pitto B.

Mercerie e tessuti Vercellotto Antonio.

Mugnai: Novello Filiberto. Novello Margherita, Ca-
gna M.

Prestinai Magliola Francesco, Pasetto Carlo.

Trattorie Graziana Bernardo, Rocco Benvenuto, De-
mastro Giuseppe, Pitto Bernardo, Vico Michele.

Pralungo.

Comune madamento, pretura, agenzia delle imposte e
ufficio del registro di Biella e collettoria postale dipendente
da Biella. Abitanti 2944; alt. (capoluogo) m. 577, (S. Euro-
sia) m. 690; distanza da Biella Km. 3,480.

ISTITUZIONI. *Opere Pie* Congregazione di Carità,
Asilo Infantile. Scuola delle fanciulle. *Società diverse*
Magazzino alimentare cooperativo; Società vinicola del-
l'Asilo; Società di M. S. ed Istruzione fra operai, commer-
cianti e contadini (capoluogo); id. femminile; id. maschile
(S. Eurosia). Società Vinaria, Musica.

* VALLE PIETRO *

PANNILANA FILATURA

PETTINENGO-PIANEZZE

Sindaco Mercandino Giuseppe.
Segretario comunale Ottino geom. Giuseppe.
Conciliatore Negro cav. dott. Stefano. *Vice-Conciliatore*: Canova Bartolomeo.
Collettore postale: Acquadro Angelo.
Geometra: Ottina Giuseppe.
Levatrici Bertinaria Anastasia, Antonietti Lidia.
Medico-chirurgo: Marchesa-Rossi Giovanni.
Notaio Craveia dott. Cesare.
Insegnanti Charle Osvalda, Colli Maria, Graglia Carlo Magno, Serra Augusta, Serralunga Giuseppe.
Parroci (Matrice) Zanotti D. Giuseppe (S. Eurosia) Boschetti D. Nicola.
Accensatore: Ottino Giuseppina figli.
Agente assicurazione Umberto rag. Foscale, *Incendio Vita*.
Caffè Acquadro Alessandro, Gabriele.
Commestibili. Cerino D. Pietro, Canova Bartolomeo Mantova, Cooperativa, Antoniotti Ercole, Cooperativa S. Eurosia.
Conducenti Mosca Battista, Antoniotti Giacomo, Bracco Giuseppe, Mercandino Ignazio.
Drogheria e Farmacia Varale Virgilio.
Falegnami Ottino Pietro, Ottino Carlo, Benna.
Filatura e sfilacciatura Gaiazzone Gio., Benna e F.lli (ditta).
Legnami Coda-Zabetta Gio., Mosca Pietro, Acquadro G.
Macellai Aiazzone Giovanni e Aiazzone Giuseppe.
Mercerie Acquadro Gio e moglie, Mercandetti Sorelle.
Mugnaio Albertino F.lli fu Carlo.
Salumieri Negro Giacomo, Antoniotti Ettore, Antoniotti Gio., Cooperativa.
Tessiture Canova e Mosca, Canova e Fontanella.
Tellerie (fabbr.) Ottino C. Pietro, Bracco Marco.
Trattorie Canova Bartolomeo (Mantova), Acquadro Alessandro G., Acquadro Francesco, Bracco Marco, Società vinaria Asilo.
Vino (neg. Benna G. B.
Villeggiatura Canova e Mosca, Canova e C., Mosca cav Ernesto, Mosca Francesca not., Amosso G. Gioachino, Canova Mantova, Ottino Carlo.
Vetture pubbliche Mercandino Ignazio, Bracco Gius.

CANOVA GIACOBBE E C.

OFFICINA MECCANICA

— Costruzioni in Ferro —

BIELLA Via Ospedale, 16 Telef. 203

Pray-Coggiola.

Comune; mandamento, pretura di Mosso S. Maria, agenzia delle imposte ed ufficio del registro di Cossato, con collettoria postale e ufficio telegrafico. Abitanti 505, alt. 496; distanza da Biella Km. 20,890; da Mosso S. Maria Km. 5,470; da Cossato Km. 18,100.

Sindaco Burocco Francesco.
Segretario comunale. Bozino avv not. Aurelio.
Conciliatore Lora Totino Adolfo.
Medico-chirurgo Aimone Giuseppe.
Levatrice Ungano Giuseppina.
Insegnanti Poerio Maria, Giovanelli Rosina.
Parroco Boggio G. B., prevosto.
Pannilana (fabbr.) Lora-Totin F., Trbaldo e Tonella.
Salumiere Zaninetti Damiano, Regis Ida.
Trattorie: Baravaglio Giuseppe, Togna Gio. Battista, Tamburelli.

Quaregna.

Comune; mandamento, pretura, agenzia delle imposte e ufficio del registro di Cossato; con stazione ferroviaria della linea Biella-Cossato-Valle Mosso; ufficio postale e telegrafico di Cossato. Abitanti 357, alt. m. 290; distante da Biella Km. 11,750, da Cossato Km. 3,160.

ISTITUZIONI. *Società diverse* Società operaia, Cooperativa.

Sindaco Sasso Beniamino.
Segretario comunale Angiono avv Paolo.
Insegnanti Santagostino D. G. B., Maggia Lucia.
Parroco Cavagnetto D. Francesco.
Accensatore Botta Lorenzo.
Calzolaio Cerale Nicola.
Conducenti: Botta Carlo, Botta Vitale.
Commestibili Cimma Gioachino, Cooperativa.
Falegname Botta Giacinto.
Mugnaio Gardella Antonio.
Trattorie Botta Secondo, Cimma Gioachino, Cooperativa.

Stabilimento Idroterapico e Climatico

OROPA-BAGNI (Biella)

a 1060 metri sul mare

Stagione GIUGNO-SETTEMBRE

Cure fisiche complete - Comfort moderno

Direzione Medica: Prof. P. LIVIERATO dell'Univer. di Genova.
Dott. R. MAZZUCHETTI.

Quittengo.

Comune; mandamento, pretura, ufficio del registro di Andorno; agenzia delle imposte di Biella. Abitanti 1027; alt. (chiesa di Rialmosso) m. 786; distante da Biella Km. 12,070, da Andorno 6,370.

ISTITUZIONI. — *Opere pie.* Congregazione di Carità; Opera Pia Vanni in Rialmosso. Oratorio e scuola di Orio Mosso.

Sindaco Peraldo Oreste.

Segretario comunale: Allara geom. Oreste.

Conciliatore Boggio G. Giuseppe. *Vice-Conciliatore*: Albertazzi Oreste.

Insegnante Galfione Giovanna.

Levatrice Bouhon Erminia.

Medico-chirurgo: Ostano Adolfo.

Geometri Albertazzi Giovanni, Boffa Lorenzo, Boggio Antonio, non esercenti.

Parroco (borgata Rialmosso) Magnani D. Liborio. Il rimanente del Comune fa parte della parrocchia di Campiglia Cervo.

Accensatore: Crosa Carmelina.

Cave di granito Guglielminotti-Bianco cav. Gio. Battista, Mattasoglio Giuseppe e figli, Mattasoglio Vella e Crosa (alla Balma).

Conducente Delleani Gio. Battista.

Fabbro Vella Giovanni.

Impresari Magnaghi Guido, Martinazzi Roberto.

Trattoria Comitto Salvatore.

Vino (negoz.) Delleani Gio. Battista, Casale Giovanni e Tersilla.

Ronco Biellese.

Comune; mandamento di Bioglio; pretura, agenzia delle imposte e ufficio del registro di Biella, con ufficio postale. Abitanti 1715; alt. m. 4597; distante da Biella Km. 5,720; da Bioglio Km. 6,840.

ISTITUZIONI. *Opere Pie* Asilo scuola, Congregazione di Carità. *Società diverse* Società di M. S. tra operai e professionisti (antica); id. M. S. la « Fratellanza ».

“ Eternit „

Pietre artificiali
per coperture, rivestimenti
soffitti, ecc.

Rappresentante: Geom. **G. e M. Bertola - Biella**

Telefono 3 80

Sindaco Stratta cav. Pier Celestino.

Segretario comunale Craveia Cesare.

Conciliatore: Rey G.

Geometri: Dotto Giuseppe, Stratta cav. Pier Celestino, Dotto Gio.

Medico-chirurgo. Scarzella Giovanni, Stratta Celestino.

Levatrice Botto Margherita.

Farmacista e uff. postale Buscaglia R.

Insegnanti Caucino D. Emilio, Scolari Antonietta, Libardi Emilia.

Parroco Stupenengo D. Giuseppe.

Accensatore Bona Luigi.

Capi-maestri Bona Giovanni, Dotto Felice, Mosca Luigi, Sasso Domenico, N. E.

Commestibili Ceria Antonio, Penna G.

Falegnami Lanza Ferdinando, Lanza Luigi, Vaccherio Giuseppe, Zanone Giovanni.

Impresario Bona Pietro.

Macellai Magliola Celestino, Magliola Cerale e Guala Pietro.

Mercerie Penna Giuseppe.

Mugnaio Azario Giovanni.

Prestinari Bona Luigi, Cerale Antonio, Foglia Andrea.

Sarli Caucino Andrea fu Antonio, Gagliazzo Luigi, Sasso Pietro, Zanone Giovanni.

Stoviglie (fabr. Cantono Giacomo e fratelli, Debernardi Luigi, Cantono Luigi, Penna Carlo, Lanza, Moglia.

Vetture pubbliche Botta Antonio, Botta Riccardo.

Trattorie Lanza Antonio, Bona Giovanni.

Roppolo.

Comune; mandamento, pretura, ufficio del registro di Cavaglià, agenzia delle imposte di Biella, con stazione ferroviaria Santhià-Ivrea e collettoria postale dipendente dall'ufficio di Cavaglià. Abitanti 1275; alt. (casa Ambrosetti) m. 249; (Castello) m. 368; distante da Biella Km. 22,460, da Cavaglià Km. 2,800.

FIERE. Il lunedì successivo alla prima domenica di ottobre.

Studio Elettrotecnico

Impianti Luce e Forza

FRATELLI RESSA

DEPOSITO MATERIALE e MACCHINE

Telegrammi: FRATELLI RESSA Biella Telefono 2-52

Biella Via Vitt. Emanuele, 31 **Biella**

ISTITUZIONI. — *Opere Pie* Ospedale di S. Carlo; Asilo Infantile Lucca, Opera Pia Dell'Ara. *Società diverse* Cooperativa alimentare di consumo, Castello. Nuovo Sindacato Agricolo.

Sindaco Rosso Giovanni.
Segretario comunale Porta Michele.
Conciliatore: Cerruti P. *Vice-Conciliatore* Rosso G.
Medico-chirurgo Givonetti C. F.
Levatrice Perino Teresa.
Insegnanti: Rava G., Lombardi Clemente, Suor Bersano.
Parroco: (piano) Gallo D. Emilio, (Castello) Don Poma. Agostino, arciprete.
Accensatore V Raviglione Albina.
Alberghi: Rodda Luigi *Tre Re*, Mazzia Lucia.
Caffè Olmo Alessandro.
Calzolai Bozzo Carlo, Anspack Federico.
Capo-mastro Vachino Antonio.
Fabbri Beduglio Giuseppe.
Falegnami Lebole Ettore, Poggio Pietro.
Ferramenta Culatto Benvenuto.
Legnami Detoma Quintino.
Macellaio Raviglione Giacinto.
Mercerie Tarello Stefano succ.
Mugnai Lacchia Giovanni.
Trattoria Forno Giuseppe (Castello).

Rosazza (1)

Comune, mandamento, pretura ed ufficio del registro di Andorno; agenzia delle imposte di Biella e ufficio postale e telegrafico tanto a Rosazza che a Piedicavallo; alt. m. 882; distante da Biella Km. 15 circa da Andorno Km. 9, abitanti 1100.

MERCATO. Ogni sabato a Rosazza.

(1) Nel 1908 la borgata Rosazza, faceva parte del Comune di Piedicavallo, venne costituita in Comune autonomo in esecuzione alla legge recentemente approvata dalla Camera. (Vedi Piedicavallo)



Telefono Intercomunale 13-57

ING. CINZIO BAROSI TORINO, Corso Siccardi, 31
 RAPPRESENTANTE DELLA DITTA
 FRANCO TOSI — LEGNANO

Impianti a vapore, Caldaie, Turbine a Vapore
 Impianti a Gas e Motori ad olii pesanti

ISTITUZIONI. *Opere pie* Opera pia Rosazza, Asilo Infantile Vitale Rosazza. *Società diverse* Associazione Arti e Mestieri di Rosazza, Società cooperativa di Rosazza; Cooperativa di Rosazza.

Sindaco Rosazza cav Antonio di cav Luigi.
Segretario comunale Geom. Paggio Luigi.
Conciliatore Valz Pompeo.
Medico Allara Perla Corrado.
Geometra Jon Scotta Cesare (Rosazza e Piedicavallo).
Farmacia Bernardi Pietro (con drogheria).
Levatrice Cerruti Albina Agagliafi.
Insegnanti Buglio Pietro, Borgarino Caterina, De Bernardi Ida.
Parroco Coggiola D. Luigi, arciprete.
Accensatore Peraldo Linda.
Albergo della Gragliaasca di Targhetto.
Calzolai Rosazza B. Nicola, Rosazza, B. Antonio.
Cave granito Gilardi Pietro, eser
Commestibili Eredi Peraldo Piero Guglielmo, Cooperativa Alimentare.
Fabbro-ferraio Perona Giovanni.
Falegnami Rosazza Buro Antonio.
Mercerie Eredi Peraldo, Pero Guglielmo.
Macellaio Rosazza Bertina Celestino.
Trattorie Rosazza Bertina, Rosazza G.

Sagliano Micca.

Comune; mandamento, pretura e ufficio del registro di Andorno, agenzia delle imposte di Biella, con stazione ferroviaria della linea Biella-Andorno-Balma, ufficio postale e telegrafico. Abitanti 2716, alt. m. 582; distante da Biella Km. 6,930, da Andorno Km. 1,230.

FIERE. Penultimo martedì di Maggio e secondo martedì d'Ottobre.

ISTITUZIONI. *Opere Pie* Congregazione di Carità; Asilo Infantile; Opera Pia Dottrina cristiana. *Società diverse* Società Generale di M. S. fra gli Operai, id femminile; id. fra i cappellai, Società cooperativa « La lettura »; Banda Musicale, Banda cattolica, « Schola cantorum ».

Caffè Espresso Salvatore
 Mighela

Servizio istantaneo Squisiti Vini Sardi

BIELLA, Via Umberto, 22 già Ristorante Pistarini

Sindaco: Grosso cav. Quinto.

Segretario comunale: Gambino G. B.

Conciliatore Gallo Ant. *Vice-Conciliatore* Ferraro Celso.

Medici-chirurghi Nicodano Evasio.

Levatrici Ferrarone Silda, Golzio Augusta.

Farmacisti Margary, Albertazzi.

Notaio Caucino Bonaventura.

Insegnanti Giorchino Angelo, Carrà Lorenzo, Zorio Giovanni, Vecchio Maria, Canova Emma, Chiabotto Giovanna, Serena Secondi.

Parroco Torrione teol. don Francesco.

Accensatore Piantino Maria.

Alberghi Ristorante Minerva, Pietro Micca, Bel Giardino, Vesuvio, Belvedere, Albergo Pensione Vittoria.

Calce, cementi e laterizi Vella Felice, Davella Calisto.

Calzolari Greggio F.lli, Chiara Andrea, Cooperativa calzolari.

Cappellai (fabbr.) Barbisio Milanaccio e C., Nelvè e Zorio. Cappellaro S., Ferraro F., Mantellero Giorgio, Ramasco G. M., Ramasco Vittor Gio. (Souffleur) Soc. coop. capp., Grosso Varnero.

Commestibili Bianco Barbara, Pasqual M., Zerbola Maria, Righetti M. E., Ferraro Ferdinando.

Conducenti Ferrarone Delfino, Bussetti Fratelli.

Falegnami Grosso Antonio, Gerodetti Vitalino, Gerodetti Candido, Garella, Grosso L.

Ferramenta (negoz.) Vella Felice, Costanza Lorenzo.

Fabbrica ghiaccio artificiale Società Collettiva.

Lanifici G. Strobino e C., Gallo Fratelli.

Legnami Ramasco Vittorio, Vella Felice.

Macellai Donis Giuseppe, Vella Paolo.

Mobili Regis Fratelli.

Meccanici Carpano Fratelli.

Mercerie Fila Giacomo, Ferrando Giacomo, Mantellero, G. E., Rada Protasio.

Mugnai De Francisco G. Ramasco Vittor G. e Figli.

Premiato ISTITUTO MANZONI **BIELLA** Via S. Filippo

Scuole Elementari - Tecniche Pareggiate R. Ginnasio
Liceo R. Scuole Professionali Insegnanti speciali per la ripetizione sui lavori quotidiani di scuola ad esterni e a convittori - Trattamento abbondante e civile - Regime di famiglia razionalmente disciplinato da apposito regolamento interno - Sorveglianza, educazione accurate Accettazioni di convittori mitata ai pochi posti disponibili.

Programmi e chiarimenti al **Rettore D.r G. Menegazzi**

Officina Galvanica Lace e Costanza Filidor.

Vini. (negoz.) Righetti Ferdinando, Bessone Maurizio.

Prestinai, Ferraro Celso, Salussoglia S. fabbrica da paste.

Rappresentanti Fassini Giuseppe, (stoffe, nastri), Righetti E. (vini e liquori).

Salumieri Pasqual Marcello, Liatti Maria.

Pannilana Gallo F.lli, Minerò Re e F.lli. Canova e Rivetti.

Sala Biellese.

Comune; mandamento e pretura di Mongrando, agenzia delle imposte e ufficio del registro di Biella, ufficio telegrafico e postale di Mongrando; Abitanti 1627; alt. m. 617; distante da Biella Km. 12,630, da Mongrando Km. 5,200.

FIERA fantastica della festa della Madonnina nella prima domenica di maggio.

ISTITUZIONI. *Opere Pie* Congregazione di Carità, Asilo Infantile *Società diverse* Società operaia di M. S. id. « L'Orfana », Unione di M. S. della frazione Bondasco; Società cooperativa contro i danni dell'incendio, Cooperativa alimentare. Due bande musicali.

Sindaco Morino Felice.

Segretario comunale Perrone Michelangelo, geometra.

Conciliatore Baudrocco Giovanni.

Geometra Perrone Michelangelo.

Insegnanti Ferrero Maddalena, Olivetti Margherita, Merletti Maddalena.

Levatrice Gallina Rosa.

Medico-chirurgo: Manfredi Cesare.

Parroco Brusco D. Giovanni, prev. vic. for — *Vice-Parroco* Don Tola.

Accensatore Baudrocco Antonio.

Caffè Masera Domenico, Magnetti Maria.

Calzolari. Baudrocco Eusebio, Baudrocco Antonio, Sartoretto Claudio.

Mugnai Prella Antonio, F.lli Barbero.

Prestinai Rovarello Eugenio, Zacchero Fiorenzo, Cesale D.

Trattorie Festa Camillo, Morino Ros Amedeo, Morino Ros Anna, Raimondo Domenico, Barbero Antonio, Barbero A., Cossavella E., Baudrocco Teresa.

“**Eternit**” **Pietre artificiali** per coperture, rivestimenti soffitti, ecc.

Rappresentanti: Geom. **G. e M. Bertola - Biella**

Telefono 3-80

Salussola.

Capoluogo di mandamento; pretura, ufficio del registro di Cavaglià; agenzia delle imposte di Biella, con stazione ferroviaria della linea Biella-Santhià, con ufficio postale e telegrafico. Abitanti 2835; alt. m. (S. Pietro) metri 287, (Vigelio) m. 239, (Arro) m. 214, (S. Secondo) m. 302 distante da Biella Km. 14,960, da Cavaglià Km. 5,700.

CIRCOSCRIZIONE MANDAMENTALE. Comuni 4, abitanti 7921, Salussola, Cerrione, Magnano, Zimone.

FIERE. 1 marzo, 25 maggio, primo martedì di luglio e 23 settembre.

MERCATO. Mattino di ogni sabato.

ISTITUZIONI. *Opere Pie* Congregazione di Carità, Asilo Infantile; Opera Pia Salza; Opera Pia Lacchia, Ospedale Marchioli. *Società diverse* Società di M. S. fra gli operai.

Sindaco Bosco Pietro.

Segretario comunale Debernardi Ettore.

Conciliatore Avv Garzena A.

Notaio Garzena avv. Alberto.

Geometra Pistono Federico.

Esattore Garzena Cesare.

Medico-chirurgo Gazzani Cesare.

Levatrice Scolaria Francesca.

Farmacie Osenga G. B., Ferrarotti e soci.

Insegnanti Bobola Antonio, Bullio Felice, S. Chiappara.

Parroci (S. Pietro) Mosca D. Severino, vicario foraneo; (Arro) Sesiapparelli D. Stefano; (S. Secondo) Cognati teol. Firmino, prev., (Vigelio) Perino prof. D. Giuseppe.

Accense Derossi Giovanni, Berutti Felice, Berutti B.

Alberghi Berutti Felice, Berutti Biagio.

Calce, cementi Rizzardi Luigi, Fratelli Borsetti.

Caffè G. Ravera.

Capimastri Pozzo Giovanni, Perazzone Alberto.

Calzolai Lacchia Pietro, Givonetti Luigi, Osside Paride.

Commestibili Ravera Teresa, Bosco Carlo, Odomaro G.

Droghieri Ravera Teresa, Bosco Gandini Teresa.



Telefono Intercomunale 13-57
ING. CINZIO BAROSI TORINO
 Corso S. eardi, 31
 RAPPRESENTANTE DELLA DITTA
SOCIÉTÉ GENEVOISE - Ginevra
 Macchine per la Fabbricazione del Ghiaccio

Fabbi Cerruti Serafino, Cerruti Secondo, Lacchia C.
Laterizi Bersano Eugenio e figlio Carlo.

Macellaio Berutti Felice.

Mugnai Cerruti Lorenzo, Marinone Pietro, Pera Stefano, Forno Giacomo.

Prestinai Bertagnoglio Pietro, Ravera, Emilio, Giaretto Pacifico, Odomaro G.

Trattorie Bosco Carlo, Averone Maurizio, Vigliani Pietro.

Sandigliano.

Comune; mandamento di Candelo; pretura, agenzia delle imposte ed ufficio del registro di Biella, con stazione ferroviaria della linea Biella-Santhe, con ufficio telegrafico e collettoria postale dipendente dall'ufficio di Biella. Abitanti 1057; alt. m. 323; distanza da Biella Km. 5,580; da Candelo Km. 4,650.

ISTITUZIONI. *Opere Pie* Congregazione di Carità, *Società diverse* Società di M. S. fra gli operai ed agricoltori.

Sindaco Fiamma Giacomo.

Segretario Comunale Sola geom. Giuseppe.

Conciliatore Gariazzo Davide.

Levatrice Pivano Lucia.

Ufficiale postale Lanza Giovanni.

Insegnanti. Bussone Efigenia, Lavatelli Maria, Cornale Ida, Zannone Ada, Gianolio Caterina.

Parroco Delorenzi D. Giuseppe, vicario foraneo.

Accensatore Lanza Giovanni.

Commestibili Lanza Giovanni, Lanza Antonio e Lanza Salvatore.

Cereali Fiamma Giacomo, Gracis Gaetano.

Macellaio Ferrarotti Giacomo.

Ristoranti Ristorante della Stella di Lanza Antonio, frazione Villa.

Trattorie Garzone G., Lanza Antonio, Lanza Giovanni, Lanza Serafino.

Studio Elettrotecnico

Impianti Luce e Forza

FRATELLI RESSA

DEPOSITO MATERIALE e MACCHINE

Telegrammi: FRATELLI RESSA Biella Telefono 2-52

Biella Via Vitt. Emanuele, 31 - **Biella**

S. Giuseppe di Casto.

Comune mandamento, pretura e ufficio del registro di Andorno; agenzia delle imposte di Biella. Abitanti 524; alt. m. 670; distante da Biella Km. 7,600, da Andorno chilometri 2 circa.

ISTITUZIONI. *Opere Pie* Congregazione di Carità, Asilo Infantile. *Società diverse* Società vinicola.

Sindaco Cerruti-Plat Giuseppe.

Segretario comunale Gambino G. B.

Conciliatore Sereno Gio. *Vice-Conciliatore* Maina Giuseppe.

Geometra Golzio Virgilio.

Medico-chirurgo E. Nicodamo.

Insegnanti Martinetti Maria Teresa, Lorenzo Cucco.

Parroco Randone D. Antonio.

Accensatore Nelva Carletta.

Calzolari Golzio Claudio, Fognone Giuseppe, Golzio E.

Capo-mastro Gibello Attilio.

Conducenti Cerruti Molinet P e F. Ilo, Delbiano Celestino.

Commestibili Delpiano Celestino, Nelva Carlotta.

Fabbri Cerruti Stefano, Cerruti A., Mercandino Gio.

Legnami Gibello Enrico e Comp., Carlo Cerruti Bagna, Cerruti Q., Cerruti A., Sereno Angelo.

Tornitori Cerruti Antonio, fu Lorenzo.

Trattorie Delpiano C., Capisano Battista, Società Vinicola, Testore Pietro (prestinaio e trattore).

S. Paolo Cervo.

Comune; mandamento, pretura, ufficio del registro di Andorno; agenzia delle imposte di Biella. Abitanti 836; alt. (Riabella) m. 847; distanza da Biella Km. 11,600, da Andorno Km. 5,900.

ISTITUZIONI. *Opere Pie*: Congregazione di Carità, Opera Pia scuola di Riabella.

Sindaco Peraldo Carlo.

Segretario comunale Allara geom. Oreste.

Conciliatore Martinazzo Giovanni.

Notaio: Macciotta Giuseppe.

STREGA

LIQUORE
TONICO DIGESTIVO
DITTA ALBERTO
BENEVENTO

Espoziz. Inter. Milano 1906 Fuori concorso - Membro della Giuria

Medici-chirugi Acciati Giuseppe Ostano Adolfo.

Levatrice Bouhon Erminia.

Insegnanti Vanni Elinda, Valz Liduina.

Geometri Jacazio Giuseppe, Accati Mario, Macciotta Baldassare.

Insegnanti Mazzucco Adele, Vanni Elinda, Valz Lovdovico.

Parroco (Borgata Riabella) Grondona D. Secondo. Il rimanente del comune fa parte della Parrocchia di Campiglia-Cervo.

Cave Guglielminotti G. Battista, Mattassoglio G. e figli, ditta Vella Giuseppe.

Impresari Billia Celestino, Billia Bio. Battista, Boggio Bariolo Lorenzo, Gallo Pietro, Macciotta Battista, Vanni Pietro, Vanni Vasto, n. e.

Mugnai Macciotta Giacomo Gilardi Giuseppe.

Trattoria Beccaro Carlo, Gianazza Antonio, Gianazza Giovanni, Botto Quinto *Ristorante Asmara, Ristorante della Galleria Rossazza*, Mazzucchetti Giacomo.

Selve Marcone.

Comune; mandamento, pretura e ufficio del registro di Andorno; agenzia delle imposte di Biella, ufficio postale e telegrafico di Andorno. Abitanti 300; alt. m. 752; distanza da Biella Km. 10,000; da Andorno Km. 4,300.

Sindaco Stellio cav. Domenico, capitano, carabinieri in riposo.

Segretario comunale Maggia Ermenegildo.

Conciliatore Rossi Giovanni. — *Vice-Conciliatore* E. Rossi.

Medico-chirurgo Carando Achille.

Levatrice Serra Margherita.

Collettore postale Stelli Secondo.

Insegnante Tosi Serafina.

Parroco Sartoris D. Pietro.

Calzettaia Stellio Carolina.

Calzolaio: Stellio Clemente.

Trattorie Musso Secondo.

Presso la Sartoria Aimone Giuseppe

BIELLA - Via Umberto, 58

Grandioso assortimento stoffe da uomo e da signora Specialità articoli per sposa — Completo deposito di Tele, Mantilerie Lane e fodere da materasso Non si teme concorrenza **Prezzo fisso.**

Serravalle Sesia.

Comune; mandamento, e pretura di Crevacuore, agenzia delle imposte di Masserano e ufficio del registro di Borgosesia, ufficio postale e telegrafico e stazione tramviaria della linea Vercelli-Aranco-Borgosesia. Abitanti 3386; alt. m. 330; distante da Biella Km. 36,580; da Crevacuore Km. 5,610, da Masserano Km. 27,420.

ISTITUZIONI. *Opere Pie* Congregazione di Carità, Asilo Infantile. *Società diverse* Società di M. S. della Cartiera, id. di M. S. Valle Sesia e Sessera. Circolo operai dell'Avvenire; Circolo Semprevivo.

Sindaco Donati cav. Alessandro.
Segretario comunale Coggiola not. Luigi.
Conciliatore Mazzone Nicola. *Vice-Conciliatore*

Avondo A.

Medico-chirurgo Rossi Prospero.
Levatrice Carolina Rasarno.
Farmacista Massa Pietro.
Insegnanti Ferrarotti Pietro, Conraro Paolo, Rimoldi Maddalena, Bevilacqua Angela, Sibilla Maria, Croso Ermellina, Bello Angela, Garino Itala, Guaita Serafina.

Parroco Massa D. Giacomo.
Accensatore Cena Carlo.
Alberghi Centrale, Firenze, Asti, Camelia, Anceriano.
Caffè Francione Pietro, Zanaroli Costanza.
Calzotai Zona Alberto, Pela Giuseppe, Ferrari Bernardino, Serravalle Lino.

Carradori Mazzone Nicola, Mazzone Giorgio.
Cartiera Italiana di Serravalle Sesia.
Conducenti: Bondonno Carlo, Bonino Giacomo, Avondo.
Fabbro ferraro Milanone Pietro.
Insegnanti Bregliano Pietro, Cena Luigi, Croso Giorg.
Ferramenta (neg. Re Giovanni, Cena Carlo).

Macellai Bondonno Celeste, Piazzale Costanzo, Marola Giovanni, Marola Giuseppe.

Mercerie Strambo Edvige, Panigoni Carlo, Minotti Domenico, Mazzone Spinola, Lamine Rodolfo, Mazzone Fioravanti, Camadono Gio., Bussi Luigi, Piolo Secondino, Buffetto G.

Mugnaio Franchino Felice.

Orologiaio Mazzone Luigi.

Premiati Magazzini Vini

GIACOMO FOSSATI

BIELLA

== Per Telegrammi: FOSSATI - BIELLA ==

Prestina Pirlo Florindo, Ramella Gio., Pirlo Carlo, Magazzino della Cartiera Italiana.

Salumieri Valpreda Vittorio, Pirlo Zelmiro, Ravetto Giovanni, Carivami Costanza, Pezzana Eusebio, Piolo C., Croso G.

Soprana.

Comune; mandamento, pretura, agenzia delle imposte e ufficio del registro di Cossato; con ufficio postale telegrafico di Strona. Abitanti 1332; alt. m. 455; distante da Biella chilometri 23,100 da Cossato Km. 12,450.

ISTITUZIONI. *Società diverse* Società di M. S. degli operai, Società Cooperativa.

Sindaco Susta Celestino.

Segretario comunale Bertoglio Francesco A.

Conciliatore Pera Giuseppe.

Insegnanti Tempia Ettore., Mello Giuseppina, Genta Paolina.

Scuola privata nella frazione Baltizzati.

Parroco Poggio teol. D. Alfonso.

Accensatore e commestibili Maglio Onorina.

Calzotai Pera S. Pietro, Cereia Fus Pietro, Cereia V Tersillo, Varale Luigi.

Conducenti Role Agostino, Cerruti P. Natale.

Falegnami Cerruti Biondino Pietro, Cerruti R. Celeste, Pera Satino Giovanni.

Macellaio Furno M. Pietro.

Mercerie Cerruti P. Pietro, Broglia Caterina.

Mugnaio Sosta Angelo e figli.

Trattorie Role Antonio, Noli Maria, Maglio Onorina, Pera S. Agostino, Pera, S. Giuseppe, Fauda Pichet Luigi, Cereia Fus Paolo, Cerruti Guancino Luigi.

Premiato ISTITUTO MANZONI

BIELLA

Via S. Filippo

Scuole Elementari Tecniche Pareggiate - R. Ginnasio - Liceo R. Scuole Professionali - Insegnanti speciali per la ripetizione sui lavori quotidiani di scuola ad esterni e a convittori Trattamento abbondante e civile Regime di famiglia razionalmente disciplinato da apposito regolamento interno - Sorveglianza, educazione accurate - Accettazioni di Convittori limitata ai pochi posti disponibili.

Programmi e schiarimenti al Rettore D.r G. Menegazzi

Sordevolo.

Comune mandamento e pretura di Graglia, agenzia delle imposte e ufficio del registro di Biella, con ufficio postale e telegrafico e servizio di vetture giornaliere per Biella. Abitanti 2357 alt. m. 625; distante da Biella Km. 7,570, da Graglia Km. 4.200. (Poggio di S. Grato frazione di Sordevolo).

ISTITUZIONI. *Opere Pie* Congregazione di Carità, Asilo Infantile Ambrosetti. *Società diverse* Società anonima acqua potabile; Società Cooperativa, Società di M. S. ed Istruzione fra gli operai « L'Alpina »; Società di M. S. femminile. Scuola tecnica privata, Banda musicale, Mandolinistica, « Scuola chantorum », Società Filodrammatica « L'Elvina ».

Sindaco Sormano Camillo.

Segretario comunale Maggia caus. not. Francesco.

Conciliatore: Fogliano Michele. *Vice-Conciliatore:* Sormano Primo.

Notaio Maggia caus. Francesco.

Geometri Fogliano Felice, Sereno Giovanni, Ronchetta Q., non esercenti.

Medici-chirurghi Sormano Francesco, Sormano Guido.

Levatrice Pidello-Ronchetta Angela e Niccolo Ottavia.

Insegnanti Bertinetti Pierino, Accotto Flaminio, Peano Maria, Pellanda Maria, Bentivoglio Maria.

Scuola elementare superiore diretta da Peano Maria.

Parroco Caucino D. Quinto.

Accensatore Pecoraro Paolo.

Alberghi Fioretta Vincenzo, Succ. Fontana Avventino, Massazza Fiorenzo.

Caffè Fontana Felice.

Calzolari Fogliano Michele, Fogliano Celestino, Pivano A., Nevretti Angelo.

Capi-mastri Chiappo Pietro, Girelli Paolo.

Conducenti Chiappo Giuseppe, Fogliano Andrea, Massazza Fiorenzo, Niccolo Giovanni.

Drogheria e farmacia Enriotti Giovanni.

Fabbr Borriero Angelo, Rubin Giovanni, Pedrazzo Anacleto e F.

Filatura meccanica Rubin Giovanni, Ing. F. Borriero (Filati).

Cotonificio Sormano fratelli.

Falegnami: Grasso Giuseppe, Tornitura Americana, Mercardo L.

Legnami: Nicola Nicolo, Rosso Gioachino.

Ferramenta: Fogliano Gregorio (Ditta).

Macellai Paschetto Giuseppe, Pivano Carlo, Chiappo Maria, Pivano Marta, Sorelle Foglia di Michele.

Mugnaio: Pedrazzo Angelo.

Pagliericci elastici: Fogliano Andrea e Domenico.

Pannilana Pedrazzo Clemeza e figli, Pedrazzo Domenico Rubin Giovanni, Aiello Rosa, Vercellone fratelli, Vedova Pedrazzo Molino Lova Giacomo, Reda Pietro e figli.

Prestinai Fossati Corradino, Girelli Emilio, Borriero Gio., Bertola L., Otella B., Otella Federico, Peracchi Lorenzo.

Stabilimento meccanico Rubin Giovanni.

Trattorie: Demarta Emilia, Guido Luigi, Jon Ambrogio Nicolò Martino, Peracchi N., Ronchetta Vincenzo, Pidello Lorenzo, Rosso Giacomo, Nicolò Fratelli.

Sostegno

Comune mandamento e pretura di Crevacuore; agenzia delle imposte di Masserano e ufficio del registro di Borgosesia, con ufficio postale. Abitanti 1240; alt. (Chiesa di S. Lorenzo) m. 437; (Casa del Bosco) m. 353; distante da Biella Km. 31,390, da Crevacuore Km. 4,880, da Masserano km. 1,930.

ISTITUZIONI. *Opere Pie* Congregazione di Carità, Asilo Infantile; Orfanotrofio-Asilo Infantile di Casa del Bosco. *Società diverse* Circolo Fratellanza, Società di M. S. fra gli operai (capoluogo); id. agricoltori Società anonima cooperativa alimentare.

Sindaco Pozzetto Francesco.

Segretario comunale Bozino avv. not. Aurelio.

Conciliatore: Nobile cav. Giuseppe.

Notaio Bozino cav. avv. Aurelio.

Medico-chirurgo Gila Ernesto.

Levatrice Concarotti Maria.

Insegnanti Borzio Gioachino, Gila Adele, Forlini Enrico, Magni Gemma.

Geometra Gila Achille.

STREGA LIQUORE
TONICO DIGESTIVO
DITTA ALBERTO
BENEVENTO

Esposiz. Inter. Milano 1906 Fuori concorso Membro della Giuria

“ ETERNIT ”

Pietre Artificiali
per coperture, rivestimenti
soffitti, ecc.

Rappresentante: Geom. G. e M. Bertola - Biella

Telefono 3.80

Parrocì (Matrice) Questa can. teol. D. Giuseppe; (Casa del Bosco) Antoniotti cav uff. D. Paolo.
Accensatore Pozzo Carmelina.
Alberghi e caffè Fasanino Francesco, Framorando Pietro, Comolo Francesca.
Calce e cementi Molto geom. Carlo.
Calzolaio Chiodo Giovanni.
Commestibili Bozino Lorenzo, prestinaio.
Ferramenta Bozio B. Giuseppe, Fasanino Francesco, Ferraris Innocenzo.
Farmacia Maccia Ernesto.
Macellai Alberto Cesare, Sandretto Ottavio.
Mercerie Bozio B. Maddalena, Ferraris Orsola.

Strona.

Comune mandamento, pretura, agenzia delle imposte e ufficio del registro di Cossato; con ufficio postale e telegrafico e stazione ferroviaria della linea Biella-Cossato-Vallemosso. Abitantj 1953 altezza m. 479; distante da Biella km. 18,460. da Cossato km. 7,810.

ISTITUZIONI. *Opere Pie* Congregazione di Carità; Asilo Infantile *Società diverse* Società di M. S. fra gli operai commercianti e contadini. Società Cooperativa.

Sindaco Tallia Alfonso.
Segretario comunale Sola geom. Carlo.
Conciliatore Garlanda rag. Annibale.
Capo-stazione Recusani Achille.
Geometri Cappio Valle Italo, Sola Carlo.
Insegnanti Sacchini prof. Lodovico, Regis Ernesta, Manassero Ida, Caligaris Amelia.
Levatrice Calligaris Adelina.
Medico-chirurgo Cesa Giovanni.
Farmacista Biola Bianco Rinaldo.
Ufficiale postale e telegrafico Cimma Giuseppe.
Parroco Ferrero D. Quinto.
Accensatore Quario Carolina, Tallia Serafina, Boero Giuseppe.
Calzolaio Cesa Gio., Garlanda Valentino.
Commestibili Cooperativa, Boero G. Colongo Ernesto.
Drogherie Biola B. Rinaldo, Ozino Luigi.

Carboni Fossili Coke ed Antracite

Qualità speciali ed esclusive

Rappresentanza presso **Ottavio Boggio, Biella**

Corso, Regina Margherita, 17 - Telefono 116

Vendita al minuto nel deposito di Biella —

Fabbro Fontanella Benedetto.
Falegnami: Gibello Giovanni, Fontanella Luigi, Fontanella Pietro, Gromda Pietro.
Filature e tessiture Gallo G. e C., Rivetti e Figlio, Boggio Gaudenzio e F
Ferramenta Fontanella Benedetto.
Granaglie e cereali Tallia fratelli fu Serafino.
Lanificio Torello Pietro e figli.
Lattiniere Fontanella Paolo, off. gas acetilene.
Macellai Colongo Ernesto, Garlanda Giovanni.
Mercerie Sola Giovanni, Fontanella Quintino, Ozino Giovanni, Cimma Adelaide, Boero Giuseppe, Gibello Bianchetti L.
Mugnai Gronda A., Mocera Gio.
Prestinai Fontanella Caligaris Ernesto, Boero Giuseppe, Bonino L., Società Cooperativa.
Salumieri Caligaris Pietro, Colongo Ernesto.
Trattorie Ozino Giuseppe, Boero Giuseppe, Cimma Costantino, Garlanda Alfredo, Garlanda Pietro, Gronda Secondo, Tallia Serafina.

Tavigliano.

Comune, mandamento, pretura e ufficio del registro di Andorno; agenzia delle imposte, ufficio postale e telegrafico di Andorno. Abitanti 1717; alt. m. 660; distante da Biella km. 7,150, da Andorno km. 1,450.

ISTITUZIONI. *Opere Pie* Congregazione di Carità, Asilo Infantile; Opera Pia Gallo. *Società diverse* Società di M. S. fra gli operai, id. fra le arti ed operaie; id. cooperativa di consumo.

Sindaco Boffa Roculo Battista.
Segretario comunale Meliga Antonio.
Conciliatore Meliga Lorenzo.
Geometa Sereno Giovanni, Meliga Giovanni.
Medico-chirurgo Meliga Oreste.
Levatrice Golzo Augusto.
Insegnanti Zambelli Pietrina, Fracchia Felice Perlo Maddalena, Guen Rosalia.
Parroco Neggia D. Alfonso.
Accensatore Cossa Giovanni Battista.

LIQUORE
TONICO DIGESTIVO
 DITTA ALBERTO
 BENEVENTO

STREGA

Esposiz. internaz. Milano 1906 Fuori concorso Membro della Giuria

Calzolari: Sella Adolfo B., Sella Edoardo, Tiboldo Eugenio, Tiboldo Carlo, Tiboldo Benvenuto, Tiboldo G.

Cappellai (fabbr.) Sella Agnese, Boffa Roculo e C., Bonasio e C., Fratelli Meliga, Fratelli Boffa.

Commestibili: Tiboldo Regina, Bianco Concetta, Bevilacqua Luigi, Testore Pietro, Tenca Giuseppe, Teboldo Gregorio, Liatti, Tiboldo e C., Magazzino Alimentario.

Falegnami: Liatto Bartolomeo, Boffa B., Celso, Tiboldo Carlo, Tiboldo M., Boffa S.

Ferramenta Tomati Cristoforo.

Prestinai Tenca Giuseppe, Lavino Serafino.

Trattorie Garella Giuseppe, Sella Giovanni, Cossa G. B., Forgnone Caterina, Tiboldo Luigi, Bianco Concetta, Guelpa Carlo, Bonasio Lorenzo, Testore Pietro, Meliga G. B., Boffa R. Secondo, Tiboldo M., Sella Agostino, Botta Stellio Eugenio.

Ternengo

Comune; mandamento di Bioglio; pretura, agenzia delle imposte e ufficio del registro di Cossato; ufficio postale e telegrafico di Bioglio. Abitanti 463; alt. m. 430; distante da Biella Km. 8,720, da Bioglio km. 3,100, da Cossato km. 6,350.

ISTITUZIONI. *Opere Pie* Congregazione di Carità. — *Società diverse* Società di M. S. fra gli operai.

Sindaco: Sogno Antonio.

Segretario comunale Guelpa Lelio Ernesto.

Conciliatore Guelpa B. — *Vice Conciliatore* Moglia B.

Medico-chirurgo. Migliario Candido.

Geometra: Cuniberti Carlo.

Insegnante Motta Marchisio Angelina.

Parroco Serratrice D. Francesco, prevosto.

Accensatore Pasquina Giuseppe.

Calzolari Botta Giuseppe, Guelpa Daniele.

Commestibili Pasquina Giuseppe, Pizzoglio Erminio.

Falegnami e legnami Botta Flaminio, Guelpa Attilio. Machetto Secondo, Marchisio R.

Laterizi Guelpa Bernardo, Guelpa Carlo, Guelpa Pietro, Motta Pietro.

Macellaio Pizzoglio Erminio.

Prestinaio: Pasquino Enrico.

Stoviglie Guelpa Giuseppe e nipote, Guelpa Pietro.

Tollegno.

Comune, mandamento, pretura, agenzia delle imposte e uff. del registro di Biella; con stazione tramviaria della linea Biella-Andorno-Balma e collettoria postale dipendente dall'ufficio di Biella. Abitanti 1498; alt. m. 495 distante da Biella km. 3,130.

ISTITUZIONI. *Opere Pie* Congregazione di Carità, Asilo Infantile. *Società diverse* Società Cooperativa alimentare Camillo Cavour Società di M. S. ed I. fra gli operai.

Sindaco Ferro Marco.

Segretario comunale Vialardi geom. Pietro.

Conciliatore Cinquino Giuseppe.

Geometri Ottino Giuseppe, Vialardi Pietro.

Medico-chirurgo Antoniotti Cesare di Biella.

Insegnanti Magnani Angiolina, Ferraris Vincenzo, Vigna Lucia.

Parroco Borrione D. Agostino, prevosto.

Accensatore Antoniotti Giacomo.

Calzolari Comerro Adolfo, Ferro Agostino, Passerano Giuseppe, Coppa Secondo.

Fabbriche da Colla Antoniotti Bartolomeo, Antoniotti Massimino, Antoniotti Maurizio.

Falegnami Cinquino Antonio, Ferro Augusto, Giardino Giorgio, Germanetti Cassiano.

Lana pettinata (fabbrica) Filatura di Tollegno.

Macellai: Aiazzone Carlo, Ferro Guglielmo.

Mercerie e tessuti (negozi.) Antoniotti Giacomo, Acquadro Quinto, Comerro Antonio, Comerro Carlo, Poccardo Giacomo, Tamaroglio Giacomo.

Pannilana (fabbr.) Fiorina e C., Agostinetti e Ferrua.

Prestinai Botta Giuseppe.

Trattorie Antoniotti Giacomo, Circolo Garibaldi, Società Filarmonica, Società Cooperativa, Coppa Cassiano, Passerana G.

Torazzo.

Comune; mandamento e pretura di Mongrando; agenzia delle imposte e ufficio del registro di Biella. Abitanti 972; alt. m. 622; distante da Biella km. 13,050, da Mongrando km. 5,620.

“ Eternit ” per **Pietre artificiali**
coperture, rivestimenti
soffitti, ecc.

Rappresentante: Geom. **G. e M. Bertola - Biella**

Telefono 3-80

“ ETERNIT ” per **Pietre Artificiali**
coperture, rivestimenti
soffitti, ecc.

Rappresentante: Geom. **G. e M. Bertola - Biella**

Telefono 3-80

ISTITUZIONI. *Società diverse* Società anonima cooperativa alimentare fra mastri muratori ed operai, Associazione contro i danni dell'incendio.

Sindaco Garizio Marcellino L.
Segretario comunale Accotto Giuseppe.
Conciliatore Accotto Carlo.
Insegnanti Acotto Giuseppe, Jacques M. Clemenca.
Medico-chirurgo. Dente Eugenio.
Parroco Miglietti D. Giacomo.
Accensatore Menaldo Giovanni.
Merciaio Gariglio Giovanni.
Prestinaio Finotto Giovanni.
Tellerie (neg.) Accotto Carlo.
Trattoria Menaldo Vincenzo.

Trivero.

Comune; mandamento e pretura di Mosso S. Maria, agenzia delle Imposte e uff. del registro di Cossato; con ufficio postale e telegrafico a Trivero Matrice e ufficio postale a Ponzone. Abitanti 4762; alt. (parr. Matrice) m. 739, (Bulliana) m. 750, (Botto) m. 625 (Cereie) m. 615, (Prativero) m. 585, distante da Biella km. 18,870, da Mosso S. Maria km. 3,450, da Cossato km.16,080.

ISTITUZIONI. *Opere Pie* Congregazione di Carità Matrice; id. Bulliana; id. Pratrivero. *Società diverse* Società di M. S. fra gli operai di Trivero; id. agricola di Trivero; Patronato Scolastico; Cooperativa scolastica. Circolo democratico cristiano; Circolo elettorale socialista.

Sindaco Marone Jacolet Giacomo.
Segretario comunale Vaudano Giovanni Celestino.
Conciliatore Tonella Quintino. *Vice Conciliatore* Giardino Celestino.
Notaio Seira Giovanni Battista.
Geometri Castelli Luigi, Castelli Adolfo.
Medici-Chirurghi Alberto Gioachino, Gallo Eugenio.
Farmacista Guelpa Giovanni.
Insegnanti Bertona Ernesto, Aprile Celestina, Palma Maria, Bologna Cesare, Zucca Primina, Cimamonti Alessandro, Cerino-Zegna Giuseppina, Alberto Virginia, Loffi Giovanni, Foglia Celeste, Ferla Domenica.
Levatrice Taverna Luigia.

CONTE GIOVANNI RICCARDI

Rocca d'Arazzo Asti

Vini da pasto comuni e di lusso a tipo costante
Vini fini da bottiglia Champagne Riccardi

☞ **China china al Barbera stravecchio** ☞

Primarie onorificenze alle Esposizioni internazionali di S.t Louis, di Liegi e di Milano, ed a quelle nazionali di Torino, di Milano e di Roma.

ING. EFISIO LACE

&

L. COSTANZA FILIDORO

ANDORNO (Biella)

== Nichelatura, Argentatura ==
Ramatura ed Ossidatura
dei Metalli

Impianti completi di Galvanostegia

LABORATORIO IN MARMI

CODA-COMOTTO GIOVANNI

Biella - Via Fossale N. 3 Biella

Scultura - Architettura - Ornato

Specialità marmi colorati per mobili

Telefono Intercomunale 13,57

ING. CINZIO BAROSI TORINO
C.so Sicaardi, 31

RAPPRESENTANTE DELLA DITTA

WEISE & MONSKI HALLE

Pompe e Compressori



BIELLESE
VALLE D'ANDORNO

Albergo Pensione Jacazio

Campiglia-Cervo

Aperto tutto l'anno Pensione a L. 7 al giorno,
camera e luce compresa Facilitazioni per famiglie
e lungo soggiorno — Pranzi a prezzo fisso e ser-
vizio alla carta a tutte le ore — Illuminazione elet-
trica in tutte le camere Bagno con doccia Sale
con biliardo e piano forte Carrozze a disposi-
zione dei signori frequentatori Commissioni per
Torino e Milano eseguite in giornata.

Campiglia-Cervo è situato nel centro della Valle superiore
d'Andorno a 786 m. sul livello del mare, distando 13 Km.
da Biella e 2 dalla stazione ferroviaria di Balma, ove agli ar-
rivi dei treni diurni trovasi la corriera postale di proprietà
dell'Albergo. Per la sua posizione il paese di Campiglia-Cervo
è il solo che offra molte e comode passeggiate, nonchè belle
gite alpine — Il clima è costante, l'aria e l'acqua sono eccel-
lenti — Da Milano dista 4 ore e 3 da Torino, perciò è luogo
molto indicato e raccomandato per villeggiatura. Nel paese e
dintorni trovansi case ed alloggi d'affittare.

Domande e Schiarimenti al proprietario dell'Albergo

**ETTORE
JACAZIO**

Per le Malattie
DEGLI
OCCHI
Dott. LIBOIS
DELLE
Cliniche di Torino e Parigi

Cure = Operazioni
Prescrizioni Lente

Dalle 8,30 alle 12 e dalle 2 alle 5
tutti i giorni

BIELLA
Corso Regina Margherita, 11

Ristorante Excelsior

Bocchetto Sessera

Altitudine 1400 metri

Proprietario: BOTTO EUGENIO

G. VALERIO

BIELLA - Via Umberto, 33 - BIELLA

Assortimento completo di articoli

per Fotografia e Pittura

MACCHINE A CUCIRE

a nuovi sistemi e perfezionati

Aghi per Macchine a Maglieria

CAUCINO ERMINIO

FABBRICO-MECCANICO

Via Lamarmora, 22 **BIELLA** — Casa propria

**SPECIALITÀ IN LAVORI
IN PICCOLA MECCANICA**

Rosazza Alessandro

BIELLA - Piazza San Cassiano - BIELLA

**Riparazioni - Cambi - Noleggio
di Biciclette**

Rappresentanze Depositi

D. Zanone, M. Scanzio e C.

BIELLA

7 - Via Mazzini - 7

Pastificio Operaio

IDRO-ELETTRICO

PASTE DI GENOVA

E DI NAPOLI

— Prezzi da non temere concorrenza —

Antico Cappellificio

DAVELLA & C.

ANDORNO (ITALIA)



CITTÀ DI BIELLA

Premiato **ISTITUTO MANZONI**

SCUOLE SECONDARIE

SCUOLE PROFESSIONALI

CORSI ELEMENTARI PERFEZIONATI

PROMOSSI

nel Luglio 1908 il 90 per cento degli iscritti

Locali rimessi a nuovo - Luce elettrica
Caloriferi

Gran cortile per guochi - Palestra

==== Trattamento lodato di famiglia ====

Situazione Climatica

Premi ai più studiosi:

Rimborsi di tasse scolastiche, di libri, ecc.

RETTA MITE

ridottissima per i più distinti convittori

PROGRAMMI a RICHIESTA

Direttore: **Dott. G. Menegazzi**

ANGELICO GIUSEPPE

BIELLA - Piazza S. Paolo - BIELLA

Fabbrica di Turaccioli Sterilizzati

a coltello ed a macchina

Sughero di Spagna e Sardegna Assortimento Gomma
Damigiane Rubinetti in legno Assortimento Solette
di sughero Frontali, ecc. Articoli di cantina ed affini.

Si eseguisce qualunque lavoro in sughero.

Leria Antonio

Stracci - Cascami - Lane - Cotoni

BIELLA

Via Lamarmora, N 36 - Casa propria

Telefono N 14

FABBRICA A CHIAVAZZA

di Cardati e Sfilacciati

di Lana e Cotone

TAMAGNO GIUSEPPE

Deposito materiale elettrico = Eseguisce
impianti di luce e forza = Suonerie elet-
triche = Parafulmini = Lampadine, ecc.

Costa del Pizzo Casa Dott. Mazzucchetti - BIELLA

Fratelli GENOVA

OFFICINA MECCANICA

COSTRUZIONI IN FERRO

BIELLA - Via S. Eusebio - BIELLA

ITA

LIQUORE

TONICO - DIGESTIVO

della ditta

F. G. FERRUA

CASA FONDATA NEL 1842

Bianca dolce .	la bottiglia	L. 3,—
Gialla semidolce .	»	» 3,50
Verde spiritosa .	»	» 4,20

SCONTO AI GROSSISTI

AQUILINO ALFREDO

ELETTICISTA

Riparazioni in genere

Impianti luce, forza e parafulmini

Deposito Generale: *Via S. Filippo N. 10* (presso il negozio Vittoria Blotto).

Grandioso TERRAZZO del Palazzo del Comm. NICOLÒ ODERO sopra disegno dell'Arch. Prof. Marco Aurelio Cotta presso la Funicolare di S. Anna Genova

Il caso singolarissimo di esservi nel bacino minerario di I ETTOMANOPELLO (Majella) le due ben distinte qualità di Roccia Asfaltica e Roccia Bitumitosa rende indiscutibilmente il Mastice di tal nome superiore per l'omogeneità del suo impasto agli altri Asfalti che non hanno Bitume proprio.

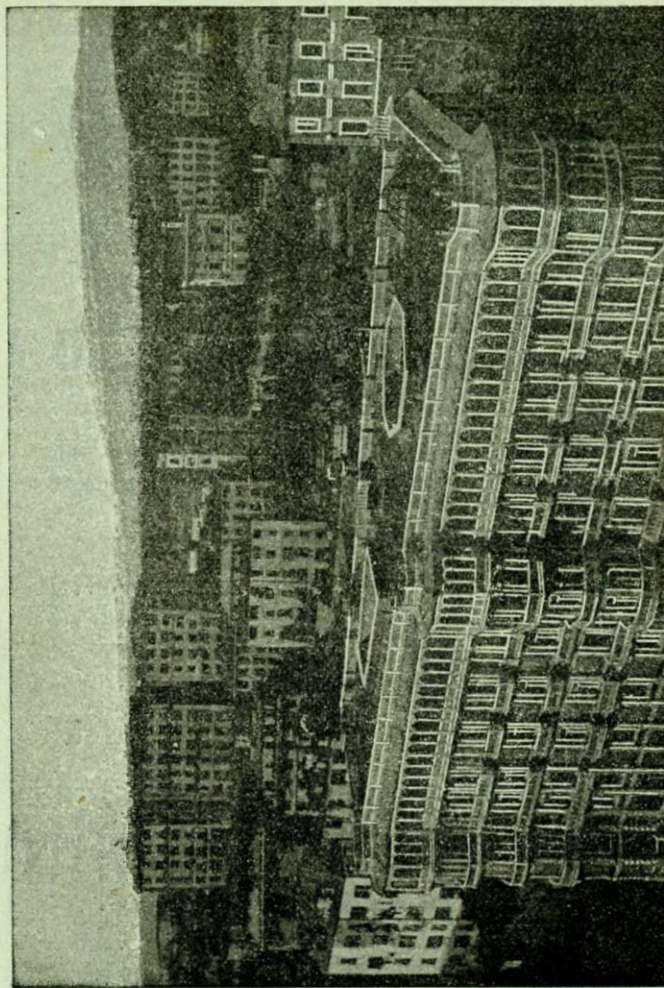

ORESTE TERRENI

RAPPRESENTANTE

GENOVA Via Fieschi, 38 GENOVA



Telefono Internazionale 38-75

Copertura eseguita con Asfalto e Bitume della primissima Marca Italiana LETTOMANOPELLO P. D.

RISTORANTE E CAFFÈ "AMERICANO",

BURATTI SECONDO

CHIAVAZZA

Alloggio  Pensione  Stallaggio

Servizio di Cavalli e di Vetture per ogni parte

STABILIMENTO ELETTRICO

GHIGLIA G. & FIGLIO

COSTRUTTORI

Commercio Legnami

Segheria e Macchine

per la lavorazione del legno

VALLE MOSSO (Biella)

presso la Stazione Ferroviaria

MARCELLO SERAFINI

MECCANICO-ELETTRICISTA

Via Palazzo di Giustizia - **BIELLA** - già Via S. Marta, 19

Impianti e riparazioni di Luce - Lampade ad arco -
Motori - Dinamo - Suonerie - Telefoni - Parafulmini -
Macchine Elettriche Mediche - Macchine da scrivere -
Pulitura e riparazioni compassi, squadre, Livelli - Lavori
meccanica minuta.

LABORATORIO



Mercerie

Piquets, Mussole

Pizzi, Ricami, Tende

Filati cucirini e per Calze

Corredi per Sposa e da Battesimo

Tele cotone bianche e colorate (cretonnes)

Delpiano & Colombo

BIELLA

Angolo Vie Umberto ed Orfanotrofio

Guanti di pelle (Specialità) - Brillantés

Maglierie - Camicie sopra misura

Tele Estere e Nazionali

Busti - Fazzoletteria

Cravatte, Calze

Tovaglieria



Per la confezione e Biancheria confezionata

FOGLIO PIETR'ANGELO & FIGLI

VALLEMOSSO

Negoziò di Tessuti Lana e Cotoni — Filati, Canape
e Cotoni per tela — Maglierie — Cappellerie — Lane per
materassi — Cardati per trapunte — Tele estere e nazionali.

MANIFATTURA INSEGNE
su ferro, legno, cristallo

Fratelli Ramella

VERNICIATURA a FUOCO
di Biciclette e Mobili in Ferro

BIELLA - Via del Ricovero 11 - BIELLA

SELLA & MIGLIETTI

BIELLA

Via del Pozzo, già Via S. Marta (Casa Servo)

LAVORI IN SCULTURA D'OGNI STILE

Caffè Ristorante con Pensione

DI

Garbaccio Franceseo

Via Alfonso Lamarmora

DI FRONTE ALLE FERROVIE ECONOMICHE BIELLESI

BIELLA

Premiato Stabilimento Orticolo

e di Floricoltura

L. Dubois e Figli

BIELLA

Comizio Agrario Biellese

GOLZIO MARTINO

BIELLA

Via Lamarmora, 34 - Presso Ferr Econ. Biellesi

OFFICINA MECCANICA
COSTRUZIONI IN FERRO

Attilio Rabezzana - Asti

Stabilimento Vinicolo

e Monopolio delle Cantine Sociali Agricole Piemontesi
— Per produzione e vendita vini originali e genuini fini
e da pasto Produzione annua 10.000 Ettolitri, ciò che
gli meritò i massimi sussidi del Ministero d'Agricoltura.

Completamente rimesso a nuovo

Comfort moderno

Illuminazione elettrica

Giardino - Acqua Potabile - Bagni

Elegante servizio di Cavalli e Vetture

Albergo del Cavallo Bianco

POLLONE

Pensione settimanale a L. 5 al giorno, camera compresa

Menu: Mattina: Caffè latte — Ore 11,30: Minestra, due piatti di cucina, dessert, una bottiglia di vino — Alle ore 18,30 un piatto guarnito, minestra, dessert, una bottiglia vino. *Antipasto e dolce 2 volte alla settimana.*

Per famiglie e persone di servizio prezzi a convenirsi

Mosca Francesco, Propr

TRATTORIA VENEZIA

con Alloggio e Stallazzo

DI

❁ **Robiolio-Varale Eugenio** ❁

Valle Inferiore Mosso

Miniere d'Italia della Neuchâtel Asphalte Co. Ld.

Società Anonima a Capitale versato di L. 15.750.000

LETTO MANOPPELLO

Vedere il grande atrio d'uscita passeggiare pavimento in Asfalto con reaso in

Genova Stazione Principe

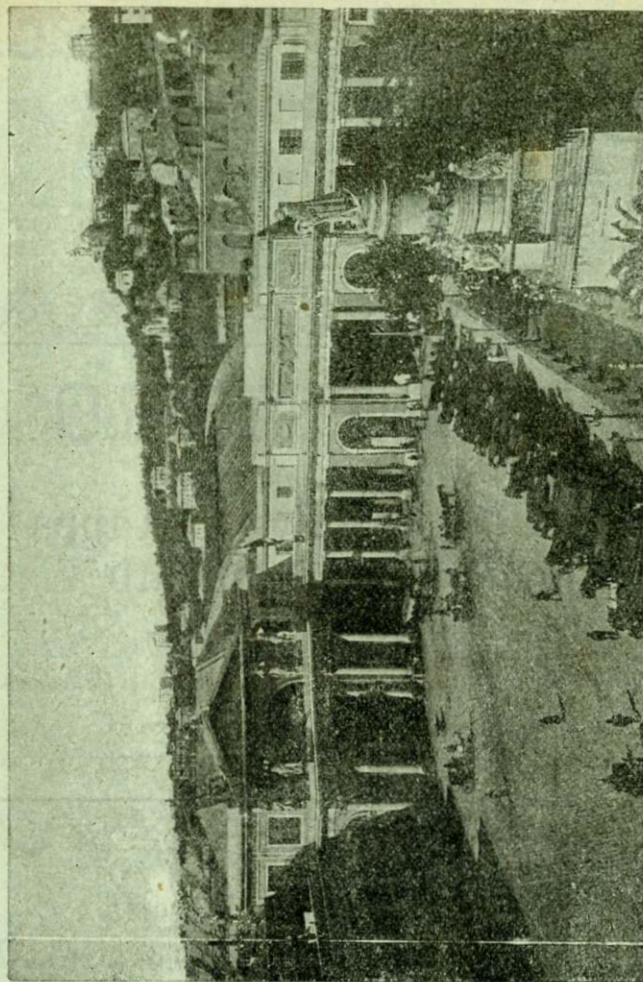

In tutte le principali Città del Mondo è ora usato per la pavimentazione in compresso l'Asfalto Italiano
LETTO MANOPPELLO (Majella)



Mastici preparati in pani Bitumi extra raffinati in barili (da applicarsi a caldo) per coperture di tetti con terrazzi, pavimenti e verticali per muri umidi Mattonelle di roccia asfaltica cruda a grande compressione (aves) specialità per magazzini, androni, cortili, scuderie e marciapiedi Piani stradali con polvere di Asfalto naturale compressa.

Asfalto Lettomanoppello

Per richieste scrivere al Rappresentante per la Liguria e Piemonte

ORESTE TERRENI Genova Via Fieschi, 38

Magazzino Gastronomico Biellese
P. VIGLIANO & C.

Biella - Via Vittorio Emanuele, 20 Biella

Vini, Liquori, Marsala, Vermouth
Olii, Salumi, Conserve Alimentari, Saponi, ecc.



TONI PIETRO

Negoziante Produttore

Vini = Olio d'Oliva = Grappa
Marsala = Vermouth

Stabilimento proprio in Collepasso (Lecce)
Succursale in Biella e Vallemosso

Prezzi ristrettissimi

VENDITA DI FUSTI VUOTI



Macelleria e Salsamentaria
GROSSO GIACOMO & FIGLIO
MOSSO S. MARIA

Deposito esclusivo Olio dei Produttori Riuniti
di Bordighera — Olii puri d'Oliva per tavola e
cucina — Specialità Olio Medicinale.

Massime Onorificenze a tutte le Esposizioni
Medaglia d'Oro all'Esposizione Medica Igiene di Milano 1872

EUGENIO BIANCHI

Produttore

VINI di Costiglione d'Asti

Grande deposito vini in bottiglie

Specialità

Barolo — Moscato

Barbaresco — Grignolino

Nebiolo — Barbera

Chianti

Olii d'Oliva della Riviera

i migliori in commercio

Liquori - Marsala - Vermouth

Prezzi mitissimi

Ingrosso e Dettaglio

Grandiosi Magazzini

BIELLA

35 — Via Orfanotrofio — 35

Pillole Balsamiche Pettorali ROBERTI

di effetto pronto e sicuro contro le *tossi, catarri, bronchiti, abbassamento di voce ed influenza.*

Scatole con istruzioni da L. 1, 2, 3 e 5.
Per posta aumento L. 0,20.

SCIROPPO CONTRO LA RUFFA DEI BAMBINI

(crosta latte)

e contro gli *ingorghi ghiandolari.* Ottimo depurativo del sangue, efficacissimo come ricostituente nelle costituzioni deboli dei bambini, di grato sapore è preso volentieri, assolutamente innocuo, non produce inconvenienti di sorta anche ai bambini di pochi mesi. Guarigione assicurata in poco tempo anche in casi ribelli a qualsiasi altro rimedio.

Flac. da L. 3,50 a 5, per posta aumento L. 1

Unguento contro il GOZZO

Non lacera, non irrita, non macchia la pelle, risolve completamente.

Anche in casi cronici guarigione assolutamente garantita completa radicale senza dolore e senza operazione. L. 3, 5, 9 al vasetto. *Posta aumento L. 0,40.*

Si preparano e si vendono esclusivamente presso la
Farmacia ROBERTI - Pettinengo

LABORATORIO DA SERRAGLIERE

MOSCA & FOGLIANO

POUTRELLES

Ottomani - Chioderie
Cordami

Utensili per arti e mestieri

Biacca - Colori

GESO — CEMENTO

CARBONI

Fabbrica di Griglie zincate

e Tubi per stufe

FERRI

Ferramenta - Metalli



PREMIATA
Farmacia Ajmonino

DI



GIUSEPPE ASSAUTO

Chimico Farmacista

Prodotti chimici purissimi Prodotti galenici recenti
- Ossigeno - Specialità estere e nazionali - Oggetti di
gomma - Cinti erniari - Acque minerali.

Polveri Vichy Assauto per la preparazione estem-
poranea di acqua digestiva uso Vichy. L. 0,60 la
scatola di 10 litri.

Sciroppo Genzlana Ferruginoso, guarisce l'anemia
e la clorosi. Fl. da 1,25 - L. 2 e L. 3.

Pastiglie Mauriziane per la tosse. L. 1 la scatola.

Polveri del Marra, depurative per il sangue dei
Cavalli. — Preparazione speciale ovuli vaginali sem-
plici e medicinali, e di fialeto con soluzioni steri-
lizzate per iniezioni ipodermiche.

BIELLA - Via San Filippo, 2 - BIELLA

⌘ Premiata
Fabbrica ⌘



COLTELLERIE

F. Martinetto e C.

BALMA (Biella)



Specialità COLTELLERIE in genere
per Calzoi

Le più grandi Onorificenze

Gabinetto Dentistico

Via Umberto, 55 - BIELLA - Casa Canepa

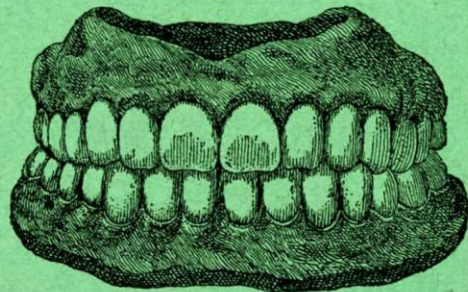

E. RAMELLA G.

Diplomato alla Scuola Dentaria Francese
di Parigi e perfezionato al *Dental College*
di Filadelfia.



Esecuzione perfetta in Denti e Dentiere
col vero sistema americano

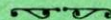

Aperto nei giorni feriali dalle ore 9 alle 17
e nei giorni festivi dalle 9 alle 12

G. FOSSATI

CAMERE
elegantemente ammobigliate

Scelta Cucina

PENSIONE
— a prezzi convenienti —

ALBERGO



CENTRALE

completamente rimesso a nuovo

SERVIZIO
CAVALLI e VETTURE
per ogni destinazione
— STALLAGGIO

BIELLA

30 — VIA UMBERTO — 30

Giuseppe Tarabbo

FUMISTA

BIELLA - Via S. Filippo, 31 - BIELLA

Impianti moderni di riscaldamento
ad acqua calda (*Termosifoni*) a vapore, aria calda

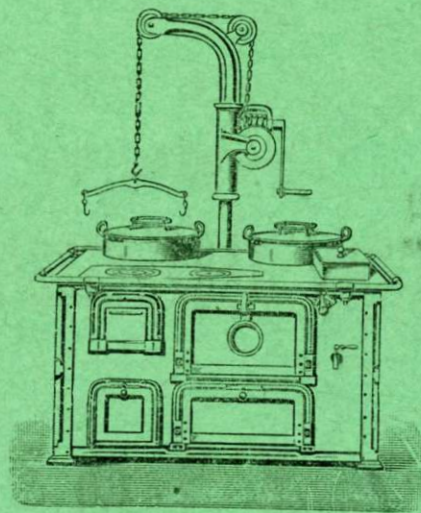

Fabbrica di cucine economiche

STUFE e FRANKLIN

MATERIALI REFRATTARI

Progetti e preventivi Gratis

BIRRA G. METZGER - TORINO

Unici Depositari in Biella

Via Ricovero, 9 - **NELVA & POLTO** - Via Ricovero, 9

Specialità

BIRRA PASTORIZZATA



Specialità

BIRRA USO PILSEN

Rinomati Chianti della casa Mortarotti Venturini - Pistoia

Vini di lusso di Pio Cesare - Alba

LIQUORI della Ditta F.lli **BIGHETTI** di Romagnano-Sesia

Rappresentanti
e Depositari



NELVA & POLTO - Biella - Via Ricovero, N. 9

G. FOSSATI

BIELLA

GRANDIOSI MAGAZZINI VINI

premiati colle più alte onorificenze

Grandioso Assortimento

VINI FINI

da pasto e da bottiglia

MARSALA E LIQUORI

Prezzi eccezionali da non temere concorrenza

BIELLA
Piazza San Cassiano

Laboratorio da falegname Meccanico Industriale

GAMBA & C.

Via Lamarmora N. 44 - Casa Coda

Fornitura di lavori da falegnami meccanici e di modelli su qualunque disegno. Dentature per ingranaggi di lunga durata e massima precisione.

Esecuzione di qualsiasi qualità di lavoro in materia meccanica: subbi, bare da telai d'ogni sistema, coperte per carde, folloni, lavaggi ed orditoi meccanici, guernizioni e riparazioni per sfilacciatrici e mescolatori.

Specialità vasche in legno larice o castagno, per caldaia da tintoria. Deposito di grande quantità di bracci, cacciana-vette di frassino o acacia (tutto stagionato).

Prima di acquistare **MOBILI** in genere ed in stile, rivolgetevi alla premiata casa, fondata nel 1878, di

MORA PIETRO

BIELLA

Via Vittorio Emanuele, N. 22

La Casa avendo provetti ed abili operai è in grado di garantire la perfetta esecuzione su legname di primissima qualità, e di tutta confidenza.

ALLERA FIORENTINO



Borgofranco
Canavese

Alloggi Ammobiliati

d'Affittare nella Stagione Estiva

POSIZIONE SPLENDIDA

VINI FINI E DA PASTO

Produzione propria

Vini di fiducia

MERLINO CARLO

NIZZA MONFERRATO

BIELLA

Corso Regina Margherita, 2

BRAVO GUGLIELMO

Albergo Ristorante

SERVIZIO INAPPUNTABILE

BORGOFRANCO CANAVESE

Istituto Fisicoterapico di Torino

E

Inalatorio colle Acque naturali esportate da Salsomaggiore

TORINO

Via Sacchi, 22 e 24
Telefono 29-89

Kinesiterapia - Ortopedia - Elettroterapia
Termofoterapia

Cure complete colle acque naturali di Salsomaggiore

Direttori: Prof. G. S. VINAJ - D.r S. SARTORIO
D.r L. S. MICHELA - D.r A. POZZI.

Esclusività pel Piemonte delle vere acque naturali di Salsomaggiore, esportate dai pozzi di estrazione sotto il controllo del R. Governo che ne garantisce l'assoluta inalterabilità ed efficacia terapeutica.

SOCIETA' ANONIMA ELETTRICITA' ALTA ITALIA

Sede Centrale Torino - Capitale L. 15.000.000 interamente versato

Concessionaria dell'illuminazione pubblica e privata di Biella

PRODUZIONE E DISTRIBUZIONE D'ENERGIA ELETTRICA

Direzione e Uffici in Biella, Via al Palazzo di Giustizia, 20

TELEFONO INTERC. N. 45 - BIELLA

Centrali Elettriche in Biella } Via al Palazzo di Giustizia, 20
} Via Lamarmora, 45

GRAND HOTEL FIORINA

Torino Comfort moderne - Ascenseur électrique
- Lumière électrique - Chauffage central
Via Pietro Micca, 22 - Salles de bains et douches - Salon de
(Piazza Solferino) lecture.

Omnibus aux Gares de Porta Nuova et de Porta Susa
Prix Modérés Téléphone 1010 interc.

MUSICA

Di tutte le Edizioni del Mondo

Depositata dall'Editore

GUSTAVO GORI di TORINO

Istrumenti per Banda e Orchestra

Pianoforti - Autopianisti

BIELLA

Via Fossale - Casa Cerrone

Fabbrica Italiana di Calzature

PIATTI

Società Anonima - Capitale 5 Milioni

Sede in Milano



CALZATURE

in ogni qualità e forma

garantite a *guardolo*

L. 12,50

FILIALI
per la vendita

Milano
Roma
Genova
Torino
Venezia
Napoli
Palermo
Bologna
Firenze
Novara
Voghera
Copenaghen
Vienna
Trieste
Amburgo
Berlino

FILIALI
per la vendita

Breslavia
Colonia
Mannheim
Dresda
Düsseldorf
Berna
Lipsia
Kreteld
Aachen
Francoforte
Aja
Amsterdam
Zurigo
Ginevra
Basilea
Biella

Direzione Generale:

Via Bernina, 38 **MILANO** - Via Bernina, 38

Chiedere catalogo che si spedisce gratis e franco

BIELLA — Via Umberto, 33 — **BIELLA**



GABINETTO DENTISTICO

Dott. GIACHETTI

BIELLA — Viale Regina Margherita — BIELLA
diretto dal

Dott. Roberto Bettmann

— Medico Chirurgo

Specialista per le Malattie della Bocca e dei Denti

Allievo della Scuola Dentaria di Parigi

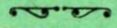

Estrazione dei Denti senza dolore

previa anestesia locale e generale

OTTURAZIONI

in oro, porcellana-amalgama, cemento.

RADDRIZZAMENTI

DENTI e DENTIERE D'OGNI ALTEZZA

Il Gabinetto è aperto dalle ore 9 alle 12 e dalle
13 alle 18.



Studio Tecnico Industriale S. Sinigaglia & C.

S. Via Andrea Doria, 8

— TORINO —

Casa Fondata nel 1880



Ferrovie portabili Legrand, della Società Nazionale Officine di Savigliano

Acciai Inglesi della rinomata Casa Marsh Brothers e C. di Sheffield.

Automobili ferroviari e Quadricicli per ferrovie della Gesellschaft für Bahnbedarf, Hamburg.

Tubi Metallici flessibili della Metallschauch Fabrik Pforzeim (Vorm Kch Witzemann), per qualsiasi applicazione Industriale.

Corde metalliche, corde Manilla canapa e cotone della Habelfabrik Landsberg A/W

Pompe a Stantuffo "Ocean", ad un solo corpo di pompa a doppio effetto.

Impianti di riscaldamento a vapore ed a termosifone — Cucine economiche e lavanderie a vapore — Organizzazione per il Piemonte della Spettabile Ditta Ing. Felice Comi e C. Milano.

Fornitori della R. Marina

GANEPA E BARBERA

Fabbrica Mobili Artistici

Falegnameria di ogni genere

BIELLA-VERNATO, Corso Quintino Sella

Macchine per la lavorazione del legno

Segheria e Macchine
per la lavorazione del legno
per tutte le costruzioni

FOGLIANO GIO. E FIGLI

BIELLA VERNATO

LABORATORIO DA FALEGNAME E CARPENTERIA

Casa Propria

MICHELE ROSSETTI

FUMISTA

BIELLA-VERNATO Corso Quintino Sella 11 BIELLA-VERNATO

Forni per pane - Caldaie a vapore

Riparazioni murarie

Stufe e cucine economiche

(Senza apparecchio speciale si toglie il fumo)

COSTRUZIONI IN CEMENTO

LEVIS SERAFINO

Biella - Via San Filippo, 57 Biella

Vendita di Cemento a lenta e pronta presa Battuti
- Balaustrate - Tubazioni - Piastrelle Lavandini - Vasche.
Prezzi e lavori da non temere concorrenza

Officina meccanica e costruzioni in Ferro

CANTONO LORENZO

Biella - Via Lamarmora, 20 - Biella

Si eseguono lavori di precisione su modelli — Indentature d'ingranaggi di lunga durata e di massima precisione — Coperte per carde, folloni ed orditoi meccanici — Guernizioni da sfilacciatrici e mescolatori, Garanzia del lavoro Preventivi a richiesta.

Tintoria Ved. BRUNA

LUIGI GIARDINO Succ.

BIELLA — Via S. Filippo, 23 sotto i portici — BIELLA

Tintura e ripulitura a nuovo d'Abiti e Stoffe di ogni qualità con scelta stiratura Specialità tintura per impermeabili Lavatura e ripulitura a secco Lavatura di guanti flanella, rideaux e tappeti Si lavano ombrellini senza smontarli. *Prezzi modicissimi.*

Antico Caffè Cavour

BIELLA - Via Umberto, 84

Vini finissimi del Biellese e del Piemonte Pronto servizio a domicilio per Balli e Soirée Deposito della premiata Birra Menabrea Elegante Sala da Bigliardo.

Lometto Sifrido, Proprietario.

COSSILA SAN GRATO

Sulla strada d'oropa - A 20 minuti da Biella

RISTORANTE

Gilardino Alessio

Telefono 2-66

Aperto tutto l'anno

Vini scelti

Cucina alla casalinga
a tutte le ore



Pensione giornaliera
a L. 5

Camere con luce elet.
Salone per pranzi

Vasti pergolati annessi al Ristorante
Sale da Bigliardo e da lettura Giuoco delle Boccie
Bagni e Doccia
Scuderia Rimessa per Automobili

Vini di Fiducia

Veri genuini del Monferrato

DA PASTO, FINI E FINISSIMI

Produzione e specialità proprie premiate

LAVOSIO C.

BIELLA - Via Galliari, 2 - BIELLA

RISTORANTE BUE ROSSO

Nuova Apertura

nell'antico locale del BUE ROSSO

Proprietario:

ZANTA GUSTAVO

Cucina Casalinga Scelti Vini Biellesi ed Astigiani

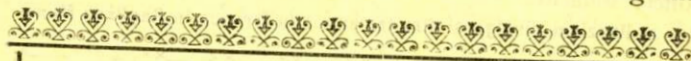

Gibello Bianchetto Alfonso

Confezioni per Uomo

STOFFE, BIANCHERIE
MANTILERIE MAGLIERIE

CONCORRENZA IMPOSSIBILE

BIELLA

Via Umberto, 72

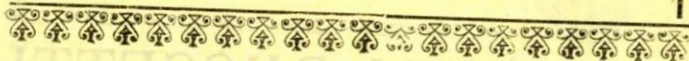

Fabbrica Botti e Tini
Mastelli e Fusti per trasporto

GIULIA DOMENICO

BIELLA - Via S. Filippo, 14 - BIELLA

SOLIDITÀ - GARANZIA
Preventivi a richiesta

Fornaci da Laterizi d'ogni genere
CALLISTO DAVELLA

Situata a fianco della Stazione di Sagliano Micca (Biellesse)

Cave speciali d'Argilla e macchinario completo per la fabbricazione di mattoni pressati, pieni, forati, hourdis, tegole curve, tegole Marsigliesi, piane, quadri pressati di qualunque misura e forma, nonchè mattoni concentrici e pozzuoli per la costruzione di cheminées, ecc. - Nessun concessionario.

Per ordinazioni rivolgersi direttamente alla fornace in Sagliano Micca

Caffè d'Italia

COSSILA

Appartamenti Ammobigliati

d'Affittare

per la stagione estiva

M Ramella, propr

FRATELLI BUSSETTI

CONDUCENTI - SAGLIANO MICCA
di fronte all'Ufficio Postale

Elegante servizio di vetture landeaux break - giardiniere. — Elegante servizio di Carri Funebri di 1^a 2^a 3^a categoria.

SERVIZIO INAPPUNTABILE

Bertinaria Umberto

Via Torino, Stradale Gaglianico **BIELLA** Rimpetto casa Gallina

Lavori in Cemento

Piastrelle per pavimenti e tubi assoriti per condotti — Fabbrica in cartoni e cuoi incatramati — Specialità in coperture piane per terrazze.



Stabilimento Agrario Botanico

DI

Alessandro Ramello

Premiato con Medaglie d'oro e diplomi alle primarie Esposizioni - Professore d'Arboricoltura Ex direttore dell'Orto Botanico Sperimentale del Comitato Agrario Biellese.

BIELLA - Via Garibaldi - BIELLA

Piante Fruttifere ed Ornamentali di ogni Genere

Sementi d'Ortaggi, da fiori e foraggi

Casa speciale per progetti, preventivi, impianti di giardini, frutteti e vigneti.



Cataloghi gratis a richiesta.

Premiato Laboratorio da calderai

DI

Balagna Ranin Carlo

BIELLA

Via Lamarmora - Porta Torino (Casa ved. Gannio)

Premiato Stabilimento Dentistico già N. Ragiotto

dei

FRATELLI GAVAZZI

MECCANICO-CHIRURGO-DENTISTA

BIELLA Via Umberto, N. 21 BIELLA

Rimpetto alla Via XX Settembre

≡ Aperto tutti i giorni ≡



Albergo del Gallo

Antico Russo

— ANDORNO —

Ingrandito e rimodernato, con un bello ed ombroso giardino, Camere unite e separate ed appartamenti per famiglie.

PREZZI MODERATI

Scelta cucina - Vini vecchi

Facilitazioni per lunghi soggiorni

PIETRO BORRO, Propr

SARTORIA CASELLI

BIELLA

Via Orfanotrofia, 9

* Lavori accurati *

RAPPRESENTANZA ESCLUSIVA con deposito assortito delle brevettate **Macchine** per far **Calze e Maglierie** d'ogni genere, della Casa **Grosser** di Germania, la quale fabbrica un tipo speciale di Macchine di facile maneggio per uso famiglia a prezzi convenientissimi.

Per schiarimenti, preventivi e cataloghi, rivolgersi alla Rappresentante Legale, Signora

ANNA MACHETTO

BIELLA - Via Umberto, 42

ove tiene Laboratorio di prova con insegnamento

PREMIATO STABILIMENTO

per la fabbricazione di

Accessori per Telai Meccanici e Macchine

inerenti all'industria tessile con tipi brevettati

Rappresentante esclusivo della

A. DARRAS di Parigi per Conteur

COLONCO GIOVANNI

COSSATO (Biella)

PREMIATA FABBRICA DI CAMELLE
al Frutto Orientali e Zucchero di Orzo

SILVIO BOTTA

BIELLA - Via del Fossale, N. 30 BIELLA

Specialità premiate con 9 med. d'oro e 4 d'argento dal Minist. di A. I. e C. Grande Croce al merito di Londra 1907 - Diploma d'onore Biella 1908

In ricorrenza delle feste di Natale e Capo d'anno si venderanno anche **PANETTONI** di Milano, premiati a Parigi con med. d'oro. Vendita all'ingrosso ed al minuto a titolo di reclame. *Prezzi eccezionali.*

Il Re dei Cinematografi

Uno dei migliori spettacoli pubblici di Biella è senza dubbio il **Re dei Cinematografi**, l'elegante salone di Via Umberto n. 40, vicino al Caffè Gurgo: e la simpatia del pubblico è dimostrata dall'affluenza continua che si verifica ogni sera durante le varie rappresentazioni. In una città come Biella, era veramente sentito il bisogno di uno spettacolo di Cinematografo che oltre ad essere istruttivo e divertente, è anche economico e alla portata di tutti.

Le rappresentazioni hanno luogo tutti i giorni feriali dalle 20 alle 23,30 e nei giorni festivi dalle 14 alle 23,30 cambiamento di programma tre volte alla settimana.

I signori Direttori del Cinematografo hanno corrisposto degnamente alle simpatie dei numerosi spettatori, trasformando completamente i locali, che furono ingranditi, abbelliti con eleganza e buon gusto. Si è costruita una sontuosa sala di attesa e si sono introdotte notevoli migliorie in tutte le parti rendendo l'ambiente signorile e simpatico.

Inoltre furono eseguiti moderni impianti per assicurare l'igienico riscaldamento per la stagione invernale e la ventilazione per l'estate disinfezione dei locali al Hermitine, secondo i più recenti sistemi reclamati dall'Igiene.

RE DEI CINEMATOGRAFI

Via Umberto n. 40 - **BIELLA** - Vicino al Caffè Gurgo

Rappresentazioni continue: giorni feriali dalle **20** alle **23.30** festivi dalle **14** alle **23.30**. La Direzione si riserva il diritto di cambiare in caso di avarie qualche numero del programma.

Cambiamento del programma 3 volte alla settimana.

Pianista: MALTEMPI CESARE -- Operatore: GAIA ALBERTO.

PREZZI D'INGRESSO

Primi posti Cent. **40** - Secondi Posti Cent. **20**.

DEPOSITO
VINO ed OLIO in fiaschi

PREMIATA FATTORIA delle VALLICELLE

Colline Toscane

Proprietà **QUARAMI BETTINI LA ROTTA (Toscana)**

ANDORNO

Via Bernardino Galliani, 104

ING. CINZIO BAROSI

TORINO

Corso Siccardi, 31

— **Carborundum - Electrit** —

Smeriglio Artificiale Cristallino
DUREZZA DEL DIAMANTE

Mole per sbavare, affilare, rettificare - Mole speciali sagomate e per utensili Sportiglio e polveri Tele e carte Coti durissime da usarsi a secco.

Rivolgersi:

BLOTTO LUIGI

OCCHIEPPO INFERIORE

AIMONE GIUSEPPE

BIELLA — Via Umberto, 58 — BIELLA

Completo deposito di Biancheria

Vendita a prezzo di fabbrica

Coperte d'ogni genere - Lana da materassi

Tele - Mantilerie - Percalli

—— Tappeti da tavola e da terra ——

PREZZI FISSI

Confetteria e Pasticceria

INNOCENZO DELPIANO

BIELLA — Via San Filippo, N. 10
Succursale Via Umberto, 13

SPECIALITÀ

Biscotti Cacao e Canestrelli alla Vaniglia
in scatole da L. 1,20 — 2 e 2,50

Deposito del
Premiato **ELISIR D'OROPA**

Domandate le

 Caramelle Erbe Alpine, digestive

Rinomata Sartoria da Uomo e da Signora

AIMONE GIUSEPPE

BIELLA

Scelti Tagliatori

Ultime Novità Stoffe Inglesi per abiti da Uomo
ed Abiti a Tailleur per Signora

Deposito drapperie dei primari fabbricanti Biellesi

Prezzi di Fabbrica - Vendita al dettaglio

PREZZI FISSI

GRANDE PRODUZIONE

DI

TURACCIOLI

CARFÌ GIUSEPPE

Casale Monferato - Corso Principe di Napoli (Valentino)

I **Turaccioli** della Ditta Giuseppe Carfì di Casale, sono fabbricati col miglior Sughero d'Andalusia (Spagna), lavorati con macchine d'ultima invenzione ad angoli sostenuti e lavati con un processo speciale che li rende inodorosi, garantendone così l'assoluta conservazione dei vini, liquori, olii, ecc.

Specialità Turaccioli Bordolessi

Prezzi medicissimi

Campioni gratts

Fabbrica premiata all'Esposizione Internazionale di Firenze 1907 con Targa d'Oro e Gran Medaglia d'Oro. Unica e più alta onorificenza per l'industria del genere.

STABILIMENTO MECCANICO

Per la lavorazione del legno e la
fabbricazione di Mobili Artistici
ed Industriali d'ogni stile e
sedie d'ogni genere con
esposizione permanente

CERRONE AUGUSTO

Via del Fossale, 28 - **BIELLA** - Casa Propria

Deposito Mobili in ferro - Mobili e
sedie di legno curvato dell'antica
Ditta Fratelli Thonet di Vienna.

Serramenti - Parquets - Quadri per Telai
Meccanici - Telai volanti Lavori in
quadratura, Carpenteria e Torneria.

Magazzino di Legnami esteri e Nazionali
d'opera e da costruzioni, all'ingrosso ed al minuto.

Si eseguisce qualunque lavorazione su mi-
sure fisse - Deposito tegole piane e
fumaioli della Ditta Carlo Candiani.

Si comperano piante o tronchi - Tavolami di qualsiasi genere.

PREZZI DI ASSOLUTA CONCORRENZA

Antica e premiata Fabbrica

DI

VERMOUTH e LIQUORI

Ditta **LUIGI BERTELLO e C.^{ia}**

Via Umberto, N. 53 **BIELLA** - Via Umberto, N. 53

Deposito specialità estere e nazionali — Magaz-
zino all'ingrosso — Esportazione — **Bitter** ro-
solio a base di camomilla — **Ebolebo Agelica**
Acquavite del Piemonte — **Kummel** — **An-
ticibo** — **Punk** — **Elisir S. Giovanni**
— **Ratafià d'Andorno** - **Vino Chinato.**

Cassette da 6 Bottiglie o da 6 mezza Bottiglie



Premiato Studio
di Fotografia e Pittura

S. ROSSETTI

Via Umberto, 62 **BIELLA** Via Umberto, 62

di fronte al negozio Delpiano e Ferro

Specialità ingrandimenti al Platino
Lavori d'Arte Inalterabili

Deposito Macchine Istantanee per dilettanti
delle Primarie Case, coi relativi accessori.

Il Signor **Gremmo Emilio**, esercente il
Cantinone, avvisa la Spettabile sua Clientela
che ha traslocato il suo esercizio a

PORTA TORINO

BIELLA **Viale Regina Margherita**, Casa Scaramuzzi

== Grandioso Giuoco delle Bocce ==
e Migliori qualità Vini del Piemonte

Serafino Penna

BIELLA

COLONIALI E DROGHE

Deposito dei rinomati Zolfi

Vedova Vergnasco, Candelo Poggi e Astengo, Savona
Trezza Albani, Pesaro R. Trewbella e Sons, Catania

Solfato Rame Inglese **VIVIAN e SONS**
ed altre primarie marche

MAGAZZENO

da Calce, Cemento, Gesso e Carbone

DI

GREMMO PIETRO

Via Villani — **BIELLA (Vernato)** Casa Propria

Fabbrica di Acque Gazose, Seltz, Vichy

DEPOSITO

Birra, Vini, Liquori e di tutte le Acque Minerali



POLTO, GARIAZZO, CHIANGALE



BIELLA

Via Garibaldi, 18 - Telefono 379

Rappresentanze Diverse



Ristorante del Cervo

BIELLA

— Via Ospedale, Num. 4 —

Completamente rimesso a nuovo
Scelta Cucina ——— Ottimo Servizio
— PENSIONI —

Grandioso Giuoco delle Boccie
nei locali dell'ex Bottiglieria del CANTINONE
nella stessa via Ospedale, 16

VINI SCELTI

Propr. **GIRAUDI PIETRO.**

Fratelli Regis

Fabbricanti in Mobili Artistici
e Sedie in stile
Mobili Comuni d'ogni genere

ANDORNO - SAGLIANO-MICCA (Biella)

SOFÀ
OTTOMANE COMPLETE

SOLIDITÀ
PRECISIONE



Fabbrica e Deposito Letti in Ferro e pagliericci elast.

CANTINA DELLA PALAZZINA

CUCINA CASALINGA CON PENSIONE

DI

BOCCA PIETRO

Corso Avogadro

BIELLA-PIAZZO

Compagnia Anonima d'Assicurazione

detta **IL TORO**

contro i danni degli incendi e rischi accessori
a premio fisso

Fondata nel 1833 con sede in Torino

Via Maria Vittoria N. 18, palazzo proprio

Agente per Biella e Circondario:

Geom. **PAOLO PERIN RIZ**

Via Umberto 47 - **BIELLA** - Piazza Nuova, 4

RAIMONDO BURATTI

Telef. N. 11 - **BIELLA** - Telef. N. 11

Materie prime - Filati (Lana - Sete - Cotone)

Rappresentanza generale per l'Italia della Ditta F. C. STEPHAN di CRIMMITSCHAU per il sistema brevettato di misurazione delle pezze con nastri metrati.

CIOCCHETTI SEVERINA-CATTO

MAESTRA LEVATRICE

Corso Quintino Sella, N. 44 BIELLA-VERNATO

Approvata e premiata dalla R. Università di Torino

PENSIONE PER GESTANTI

PREZZI MITI - MASSIMA SEGRETEZZA

M. PIVANO

BIELLA - Via Umberto, 42 - BIELLA

Gioielleria, Oreficeria, Orologeria

Catene oro a 18 Carati

Ornamenti completi per Sposa

Orologi di precisione, Pendole, Sveglie

Argenteria

Oggetti artistici e fantasia per regalo

PREZZI MITISSIMI

OFFICINA CICLISTICA

RICCARDO STRONA

BIELLA-PIAZZO

VENDITA - NOLEGGIO - CAMBIO

Riparazioni Biciclette - Molociclette

MACCHINE A CUCIRE

ANTICA E PREMIATA

Confetteria

Pasticceria

DI

DOMENICO CARISIO

BIELLA

Piazza S. Cassiano

FABBRICA DI LIQUORI

DEPOSITO DI VINI ESTERI E NAZIONALI

Grande assortimento Cioccolato e Cacao

Delle più rinomate Ditte estere e nazionali

RICCO ED INAPPUNTABILE SERVIZIO

PER BALLI, BATTESIMI e SOIRÉE

Specialità della Casa:

CANESTRELLI CACAO VANIGLIA QUINTINI SELLA

CACAO - BACI DI DAMA VANIGLIA - AMA-

RETTI OROPA BISCOTTI VERI DI NOVARA.

RATAFIÀ d'ANDORNO P. RAPPIS

Premiato Stabilimento Metallurgico
per la
Costruzione di Corde, Tele e Rete metalliche

Spadaccini Luigi

MILANO

Stabilimento e Amministr. Sesto S. Giovanni
Succursale Viale Monza, 64
Deposito: Via Felice Cavalotti, 3

Corde ferro, Corde acciaio, Corde rame

PER TUTTI GLI USI

CORDE SPINOSE

TELE QUADRE IN FERRO, ACCIAIO, OTTONE E RAME

RETE METALLICHE

per chiusure proprietà, pascoli, siepi, ecc. ecc.

NETTAPIEDI

LAMIERE FORATE

Gabbioni per Arginature

TRAFILERIA E ZINCHERIA

filo di ferro, acciaio e rame

Impianti completi per trasporti aerei

MALATTIE DEGLI OCCHI

Clinica oftalmica del Dott. ZANOTTI

(VII ANNO)

Via Pietro Micca (Già Via Spalti) Casa propria

VERCELLI

Rette di 1.^a 2.^a e 3.^a Categoria

L. 6 - L. 3 - L. 2

Per gli ammalati della 3.^a Categoria le operazioni sono gratuite se muniti di certificato di assoluta povertà. Visite di accettazione dalle ore 9 alle 10,30. Consulti in Gabinetto, Viale Garibaldi, dalle ore 15 alle 17. * * * *

IN BIELLA

Via Umberto, N 34 - Piano 1°

Consulti tutti i Lunedì dalle ore 8,30 alle 11,30

LABORATORIO MECCANICO

di Costruzioni e Riparazioni

BICICLETTE - MOTOCICLETTE - AUTOMOBILI ED ARMI DA CACCIA



Ricco assortimento di accessori e pezzi di ricambio Trasformazioni a scatto libero, a freno contro pedale e cambiamento di velocità Verniciatura a fuoco Ramatura Nichellatura Olio minerali e benzina per motori - Pneumatici d'ogni marca Carburante di calcio - Lavori ben eseguiti con garanzia Prezzi moderati

GIUSEPPE CODA Z. G.

BIELLA

Via S. Filippo, 3 Vicino all'Albergo Caccia Reale

ELEGANTE SERVIZIO Cavalli, Vetture e Landeaux

PER OGNI PARTE

DI

Chiappo Giuseppe fu Angelo

SORDEVOLO

N. 9 Via Asilo Infantile N. 9

Servizio vettura postale e giornaliera
Sordevolo-Biella e viceversa

ORARIO

Partenza da SORDEVOLO: ALBERGO FIORETTA
UFFICIO POSTALE

1. Corsa postale	Ore 4,—
2. » giornaliera	» 6,30
3. » postale	» 9,30
4. » giornaliera	» 13,16
5. » postale	» 15,45

Partenza da BIELLA: STAZIONE ALBERGO BUE ROSSO
UFFICIO POSTALE

1. Corsa dall'ufficio postale	Ore 4,—
2. » Staz. arrivo treno (postale)	» 11,—
Albergo Bue Rosso (giornaliera)	» 11,5
3. » » »	» 17,—
Postale	» 17,—

PREZZO DELLA CORSA:

Da Sordevolo L. 1 (1 corsa). — Corriera andata-ritorno
L. 1,60 Andata L. 0,80 Solo ritorno L. 1

**I pacchi oltre i 5 kg. L. 0,30 e 0,40
Inferiori ai 5 kg. L. 0,20**

CODA GIUSEPPE

Via Umberto, 28 — **BIELLA** — Via Umberto, 28
dirimpetto all'Albergo *Bue Rosso*

Negoziante in Mobili e Tappezzerie in stoffe
Addobbatore d'appartamenti e lavori di fantasia
Prezzi modestissimi

Casa di fiducia fondata nel 1830

Grandiosi Magazzini Vini

Prezzi di concorrenza impossibile

GRAZIOSO SORMANO

BIELLA - Porta Torino, 6

VINI GENUINI

Garantiti a qualunque analisi

Assortimento **VINI** da *Pasto* e da *Bottiglia*
di propria produzione

Presso la **Tipografia G. Testa**

BIELLA - Via Funicolare

Si eseguisce lavori commerciali in cromo - Giornali -
Opuscoli - Manifesti - Memorandum - Partecipazioni
di Matrimonio - Lettere Mortuarie - Circolari - Carte
visita - Carta e Buste intestate - Registri - ecc. ecc.
Ricco assortimento di Libri di devozione - Immagine
sacre - Cartoline illustrate del Biellese a colori, ecc.

Albergo Ristorante

DEL

LEON D'ORO

DI BELLIA LUIGI

BIELLA

Via Umberto, 15 e angolo Via XX Settembre

Casa di primo ordine

Camere ed appartamenti signorili

Luce elettrica in tutte le camere

Riscaldamento a termosifone

Bagni

Elegante servizio di vetture e cavalli

Omnibus alla stazione

Diligenze pei Santuari: Oropa e Graglia

Si parlano le principali lingue

Telefono intercomunale, 28

CEMENTI PO

Società Anonima Forni Calce e Cementi del Monferrato

SEDE IN TRINO

Capitale Sociale L. 900.000 — Aumentabile a 1.000.000

Cave sui colli Casalesi
Forni ed impianti di macinazione in Trino

Cementi idraulici Portland a lenta presa
Calce eminentemente idraulica in zolle e macinata

Produzione annua { Cementi quintali 300.000
Calce id. 100.000

Per lettere e Telegrammi: **Cementi Po - Trino**

FORNACI MODERNE

Società Anonima trinese per laterizi

SEDE IN TRINO

Capitale Sociale L. 300.000 Aumentabile a L. 500.000

Fornaci Hoffmann

Mattoni comuni a mano ed a macchina, mattoni sagomati, da camino e da paramento, quadri e piastrelle da pavimento pressate a macchina, tegole piane marsigliese, tegole curve a macchina, mattoni forati, piattabande, tavelloni, torrette da camino.

Produzione annua: 10.000.000 di pezzi

Per lettere e Telegrammi: **FORNACI MODERNE - TRINO**



Droghe — Acidi
Estratti per tintoria
Prodotti Chimici-Farmaceutici

DITTA

I. ORMEZZANO & CESA

BIELLA

Via Orfanotrofio N. 17-19 - Telefono 140

Rappresentanti Depositari

DELLA

Società Italiana Meister Lucius e Brüning

Rappr. **Acque Minerali**



Premiata Conceria - Fondata nel 1740

MAGLIOLA e BLOTTO

BIELLA

Telefono Internazionale, Num. 111

AMMINISTRAZIONE e FABBRICA: Via Conciatori, N. 14

RECAPITO Via Umberto, Num. 30

CINGHIE

Cuoio Naturale e Cromo di qualunque qualità, forza e dimensioni per trasmissioni.

Confezione speciale per dinamo-motori elettrici Motori a gas - Rings - Selfactings - Trebbiatrici.

Alla Leatherine. Le nostre Cinghie preparate colla Leatherine (Specialità della casa *Chas A. Schieren e C. di Hamburg*, di cui la nostra Ditta è unica concessionaria in Italia), si conservano **morbide e pieghevoli, evitando l'indurimento lo screpolarsi**, anche funzionando in locali asciutti, polverosi, al caldo o all'umidità ed all'aperto.

Cuoio Corona - Cromo e Pergamena per Laccioli e Cacciatacchetti - Sacchi per Conténues - Lanières - Corde - Tacchetti - Cacciatacchetti - Guernizioni per Telai, Presse, ecc.

Sopra campione si eseguisce
qualunque articolo tecnico in cuoio.

SERIE GARANZIE

Preventivi e Campioni a Richiesta

Sartoria per uomo e signora
Domenico Livotto

*Premiato con Diploma d'Onore
dall'Accademia in Taglio di Parigi*

BIELLA

Via Duomo, N. 1 e Angolo Via Umberto

**Confezioni accurate alla esigenza della
moda dei più recenti figurini di Pa-
rigi, Vienna, Londra, Berlino.**

Stoffe estere novità

Avete bisogno di far
stampare fatture ecc.?

Rivolgetevi alla

Tipografia S. Testa

BIELLA

Via Funicolare - Telefono 263

Caffè Ristorante della Stazione

BIELLA - Piazza della Stazione - **BIELLA**

Ferrovia Santhià-Biella

Scelta cucina - Vini - Liquori fini

Masserano Onorina, propriet.

OSINO ANDREA

CORRIERE LESSONA-BIELLA

Recapito in Biella, Piazza Duomo

Partenze da Lessona per Biella, ore 5 ant.

Riceve Commissioni per:

Chiavazza, Vigliano, Valdengo, Ceretto, Cossato Valle S. Nicolao, Valle Mosso (sino a Pianezze), Mosso Santa Maria, Croce Mosso, Strona, Mezzana, Casapinta, Crosa, Santuario d'Oropa, Polone, Occhieppo Inferiore e Superiore, Graglia, tutta la Valle d'Andorno e Piedicavallo.

Commissioni da rimettere alle Ferrovie ed ai Tram

PREZZI SOTTO

ALBERGO D'ITALIA

SORDEVOLO (casa propria)

FONTANA AVENTINO

Gelati Vini all'ingrosso — Formaggi — Coloniali e generi diversi.

Affittasi alloggio con varie camere elegantemente ammobigliate per la stagione estiva con acqua potabile, latrine inglesi e bagno.

Parroci Rey D Felice, Maron Pot don Bartolomeo, Bisone don Pietro, Bonino don Giuseppe, Vaglio don Gius.

Accensatori Balma Eugenia, Giacomone Piana Luigi, Barberis Elisabetta, Filo Robattino Giov., Tonella Secondino, Vaudano Marcellino.

Alberghi Vaudano Marcellino, Lora Lamia Giacomo, Maron Fassolo Costantino, Gioia Antonio, Pera Francesco, Barbera Romanzin Luigi, Fila Rubattino Giovanni.

Capi-mastri Foglia Gio., Barberis Padret Quirico, Barberis Padret Innocenzo, Festa Gio., Valle Pietro, Zoccolo Cappuccin Giuseppe.

Calzolari Aprile Giuseppe, Giardno Antonio, Guala Gio., Festa Bianchet Secondino, Foglia Barbisin Gio. Battista, Ortone Florindo, Loro Piana Nicola, Loffi Rondolin Quintino.

Commestibili Ortone Luigi, Fila Robattino Giovanni, Zignone Marcellino e F.lio, Lora Ferrero Giacomo, Barberis Vignola Secondino, Bianchetti Giuseppe e F.lio, Società Cooperativa di Trivero-Fila, Castello Maria, Tonella Secondina.

Conducenti. Festa Rovera Gio., Fila Robattino Gio., Loro Fratelli fu Giacomo, Giletti Francesco, oro Piana Gio., Perolo F.lli, Redi Giuseppe, Trabbia Emilio, Zignone Giacomo.

Ditte industriali Pannilana Giletti Anselmo, Giardino Celestino, Trabaldo Lora e C.ia, Giardino e C.ia, Barberis Canonino Giuseppe, Maron Fassolo Costantino, Tonella Celestino e Trabaldo, Zignone Fedele, Loro Luigi, Spianato Gio. e Figli, Maron-Pot P. S. Lesna Vittorio, Zegna-Baruffa Angelo, Trabaldo ditta, Lesna Celeste.

Fabbri-ferrai Barberi Rondone F.lli, Boccio Ramazio Bartolomeo, Cerrueto Bartolomeo e F.lli, Gioia Antonio, Lora Ronco Giovanni.

Falegnami Barberis Cassinis Giacomo, Barbero Piantino Giacomo, Ceruti Rigozzo Celestino, Ferla Gio., Foglia Barbisin Antonio, Zoccolo Antonio, Cerino Colin Silvestro.

Ferramenta Gioia F.lli, Lora Lamia Gio. Battista.

Fornace, Laterizi Civra Mastro Gio. Batta.

Legnami Foglia Gio., Balma Bartolomeo, Giardino Virtù Costanzo, Giardino Virtù Giuseppe.

Mucellai Fila Robattino Gio., Loffi Silvio, Lora Lamia Giacomo, Ottone Pietro, Barbero Romanzin Luigi, Lora Ferrero Giacomo.

Caffè Espresso Salvatore
Mighela

Servizio istantaneo - Squisiti Vini Sardi

BIELLA, Via Umberto, 22 già **Ristorante Pistorini**

Mercerie. Vedova Barberis, Negra Giuseppe, Barberis Rondone Alessandro, Barberis Rondone Liberato, Lora Moretto, Quirico, Spianato Rosa.

Mugnai: Barbero Piantino Giacomo, Loffi Rosa e figli, Foglia Barbisin Antonio e F.lio, Foglia Taverno F.lli fu Pietro, Ortone Luigi, Zappa Rocco, Lozia Nicola.

Orologiai Barberis Rondone Liberato, Orcurto Giuseppe, Loro Moretto Quirico.

Prestinai Ceretti Isidoro, Loro Fiol F.lli fu Giacomo, Prella Bartolomeo, Cassani Margherita.

Sahmier: Ortone Pietro, Lora Lamia Giacomo; Lora Ferrero Giacomo.

Trattorie Alberto Giacomo, Aprile Maria, Barberis Catterina, Barbero Piantino Gio., Castello Eugenio, Festa Rovera G., Festa Catterina, Foglia Taverna Teonesto, Lffi Anna, Loffi Rondolin Quintino, Loro Piana Giov., Loro Fiol Maddalena, Maron Jacolet Michele, Maron Pot Antonio, Ravetto Felice, Taverna Pietro, Ubertino Rosso Maddalena, Zignone M.

Valdengo.

Comune; mandamento, pretura, agenzia delle imposte e ufficio del registro di Cossato; con ufficio postale e telegrafico e stazione tramviaria della linea Biella-Cossato-Vallemosso. Abitanti 1074; alt. m. 320; distante da Biella km. 6,600; da Cossato km. 4,050.

ISTITUZIONI. *Opere Pie* Congregazione di carità. — *Società diverse* Società di M. S. fra gli operai e contadini.

Sindaco Pella cav. Carlo.

Segretario comunale Stellino geom. Celestino.

Conciliatore Boschetti Carlo. *Vice-Conciliatore* Zanta E.

Geometri Rosazza Gustavo, Stellino Celestino.

Notaio: Ugliengo Ernesto.

Medico-chirurgo Accati Giuseppe.

Levatrici: Zanta Marina, Botto Margherita.

Veterinario. Sola Antonio.

Insegnanti Biglia Mariannina, Coppo Pietro, Crosa Emma,

Parroco Ugliengo D. Celestino.

Accensatore Caducino Pierina.

“ ETERNIT ”

Pietre Artificiali
per coperture, rivestimenti
soffitti, ecc.

Rappresentante: Geom. **G. e M. Bertola - Biella**

Telefono 3-80

Calzolari Deusebio S., Boschetti Stefano, Stellino Flaminio.

Capo-mastro Barazzotto Pietro.

Commestibili: Trombetta Battista, Caucino Pierina, Zocco Celso, Boschetti Stefano, Sola Antonio.

Fabbro Lometto Adelmo.

Falegnami: Ugliengo Guido, Cen a Giovanni.

Macellaio Travaglia Quinto.

Mugnaio Clerico Giuseppe.

Prestinai Sola Antonio, Caucino Pierina, Lometto An-

Sfilacciatura: Ditta Perona e C.

Trattorie: Trombetta Batt., Lometto Carlo, Boschetti S., Boschetti Ernesta, Pella Biagio.

Vallanzengo.

Comune; mandamento di Bioglio; pretura, agenzia delle imposte e ufficio del registro di Cossato; ufficio postale e telegrafico di Valle S. Nicolao. Abit. 437 alt. m. 405; distante da Biella km. 14,130, da Bioglio km. 4,000 da Cossato km. 6,540.

ISTITUZIONI. — *Opera Pia* — Asilo Infantile cav. Tomati. *Società diverse* Cooperativa di consumo.

Sindaco Crosa Giovanni.

Segretario comunale Uberti-Bona Giovanni.

Conciliatore Foglia Alessandro. *Vice-Conciliatore*: Sola G.

Insegnanti: Foglia Alessandro, Foglia Federico, Sacco Maria.

Parroco Robioglio Giuseppe Benone.

Accensatore: Rainero Francesco.

Calzolari Maglione Ferdinando.

Conducente Crosa Antonio, Rainero F., Rainero Eugenio.

Commestibili Rainero Francesco, Zanone Costantino, Unione Cooperativa.

Falegnami e legnami Sola Gioachino, Foglia Alessandro, Sola Giuseppe.

Mugnai Foglia Crosa Giovanni.

Prestinaio Zanone Costantino.

Trattorie Rainero Francesco, Zanone Efisio; Trabbia Gaudenzio, Unione Cooperativa.



Telefono Intercomunale 13-57
ING. CINZIO BAROSI TORINO
Corso Saccardi, 31
RAPPRESENTANTE DELLA DITTA
LE THUILLER-PINEL-ROUEN
Accessori per Caldaie

Valle Inferiore Mosso.

Comune; mandamento e pretura di Mosso S. Maria; agenzia delle imposte e ufficio del registro di Cossato; con ufficio postale telegrafico e telefonico, con stazione tramviaria della linea Biella-Cossato Valle Mosso e diligenza per Borgosesia, Abitanti 1141 alt. m. 434; distante da Biella km. 13,720, da Mosso Santa Maria km. 1,700, da Cossato km. 14,330.

FIERE. — Primo sabato di aprile e primo sabato di novembre.

MERCATO. Ogni sabato.

ISTITUZIONI. *Opere Pie* Opera Pia Mandamentale Medico Sella, Congregazione di carità, Asilo Infantile. *Società diverse* Società di M. S. degli operai, Circolo Cacciatori, Teatro Sociale; Club Armonia, Società Filarmonica.

Sindaco Paolo Secondo Cartotto.

Segretario comunale Guelpa Luigi.

Conciliatore Colongo cav. Eugenio. *Vice-Conciliatore* Cartotto Oscar.

Geometri Ardizzone Riccardo.

Medico-chirurgo Torelli Silvio.

Levatrice Bertotto Francesca, Boggio-Reda Angiolina.

Farmacista Biasetti.

Insegnanti Maschera Rosa, Donna Pietro, Gatti Giuseppina.

Parroco R. D. Ramella Giovanni.

Alberghi Centrale, Commercio.

Caffè ed accensatore Juspin Vittorio.

Calzolai Suce, Robioglio Alfredo.

Commestibili Robiolio G. B., Coda Giovanni.

Cooperativa trasporti Pres Antonio Borino.

Cancelleria e inchiostri (negozi. Ramma e C. (Commissioni e Rappresentanze).

Fabbricanti Trabucco e Usellini., Regis e Baratto.

Falegnami Robioglio Albino.

Filatura Cartotto Felice.

Ferramenta Trabucco Leone.

Lanifici: Botto Giuseppe e F.ilo, Rosso e C. Garbaccio Giuseppe e F.ilo, Crolle Secondino, Lanzone Ferdinando, Simone Giuseppe e figli, Reda Gregorio, Reda Emilio, Reda Giovanni, Bosso Vittorio. (vedi Crocemosso).

Macellai e salumieri Cimma Vittorio, Bertolio Gio.

Mercerie Picco Ugolina, Foglia Pietrangelo, Bozzo Valentino.

Neg. vini Bozzo Augusto, Reda Vitale.

Orologiai: Galoppo Bozzo.

Società industriale elettrochimica di Pont. S. Martin.

Tintoria: Borrino Antonio.

Trattorie: Bertoglio, Bozzo, Ormezzano Gius., Robioglio, Varale Eugenio, Mongilardi Marco, Corsi Filiberto, Sella Rolando, Viola, Aimone.

Valle S. Nicolao.

Comune; mandamento di Bioglio; pretura, agenzia delle imposte e ufficio del registro di Cossato; con stazione tramviaria della linea Biella-Cossato-Valle Mosso; ufficio postale proprio. Abitanti 1880, alt. m. 468, distante da Biella Km. 13,700, da Cossato 7,040.

ISTITUZIONI. *Opere Pie* Congregazione di Carità, Collegio convitto con asilo infantile. *Società diverse* Società di M. S. ed Istruzione fra gli operai, artisti e commercianti.

Sindaco Polti avv. Marco.

Segretario comunale Strona geom. Giuseppe.

Conciliatore Mongilardi Lodovico.

Geometri Strona Giuseppe, Aimone Mirocle.

Medico-chirurgo. Depetro Lorenzo.

Insegnanti Mongilardi Gioachino, Magnani Celestino, Pravettoni Virginia, De Giulì, Pierina.

Parroco Sereno D. Emilio.

Accensatori Delpiano Emilio, Negro Giuseppe.

Calzolai Botto Secondo, Perracini Giuseppe, Prina S., Mongilardi A., Colongo G., Strona A.

Commestibili e panetterie Caucino Carlo, Colongo Riccardo, Colongo Secondo, Cooperativa Ferrere, Cooperativa Chiesa.

Fabbricanti Dellamontà Giuseppe, Rainero Fedele.

Falegnami Becchia E., Canna P., Strona S., Raineri C.

Filatura e Tessitura: Fratelli Quario e C.

Lanifici Tallia Luigi, Zanat e C., Cappio Domenico.

Macellaio Colongo Domenico.

Mercerie Crosa Emilio, Botto Secondo, Ravetti Secondo, Delpiano Emilio.

Mugnai Zuccone Albino, Becchio Antonio.

Trattorie Aralè Serafino, Colongo Domenico, Colongo Secondo, Caucino D., Dellabianca Giuseppe, Gaudino Giuseppe, Strona Stefano, Viglieni P., Del Rosso G.

Valle Superiore Mosso.

Comune; mandamento e pretura di Mosso S. Maria, agenzia delle imposte e ufficio del registro di Cossato; ufficio postale e telegrafico di Mosso S. Maria. Abitanti 712, alt. m. 694, distante da Biella Km. 17,069, da Mosso S. Maria Km. 1,640, da Cossato Km. 14,270.

Carboni Fossili Coke ed Antracite

Qualità speciali ed esclusive

Rappresentanza presso **Ottavio Boggio, Biella**

Corso Regina Margherita, 17 Telefono 116

— **Vendita al minuto nel deposito di Biella** —

ISTITUZIONI. *Opere Pie* Congregazione di Carità, Collegio Convitto Sella con annesso Asilo infantile.

Sindaco: Bozzo Guglielmo.
Segretario comunale: Strona geom. Giuseppe.
Conciliatore Picco Alfonso.
Medico-chirurgo: Degiovanni Vittorio.
Farmacista Depetro Felice.
Insegnanti Pretti Camillo, Lesna D. Silvio, Rubin-Pedrazzo Lita, Canuto Maria.
Parroco: Bocchio D. Pietro della parrocchia di Mosso Santa Maria.
Accensatore Giacomone Pietro.
Caffè Lanfranco Eugenio.
Calzolari Bozzo Giovanni, Regis Gio. Battista.
Falegname Sella Guido.
Fabbro Cerrone Angelo.
Macellaio Zuccone Giovanni Battista.
Mercerie: Giacomone Pietro, Pichetto Bartolomeo.
Trattorie: Zuccone Gio. Battista, Sella Pietro.
Vino (negozi.) Reda Annibale, Frandino Luigi, Ortone Secondno.

Veglio.

Comune, mandamento e pretura di Mosso S. Maria; agenzia delle imposte e ufficio del registro di Cossato. Abitanti 1420; alt. m. 734; distante da Biella Km. 14,330, da Mosso S. Maria Km. 3,200, da Cossato Km. 15,850.

ISTITUZIONI. *Opere Pie:* Congregazione di Carità, Asilo Infantile. *Società diverse:* Società Cooperativa, Società di M. S. « Figli del lavoro ».

Sindaco Catella Martino.
Segretario comunale. Bertinetti Camillo.
Conciliatore Bertolto Modesto.
Medici-chirurghi Regis Alfonso, Seletto Eugenio.
Insegnanti Pagliolico Francesco, Bedeschini Maria.
Parroco Cerruti D. Antonio.
Accensatore Candelone Virginio.
Falegnami Catella Martino.
Calzolari Pichetto Vittorio, Rondi Giuseppe, Botto Fiori S.
Commestibili Gilardi Massimino, Cooperativa, Cande-



Telefono Intercomunale 13-57
ING. CINZIO BAROSI TORINO
Corso Siccardi, 31
 RAPPRESENTANTE DELLA DITTA
Ing. G. De Franceschi e C. - Milano
Impianti di Riscaldamento
 Agenzia per il Biellese Geom. G. e M. BERTOLA

lone Virginio, Reda Benvenuto, Mello G. Alvino, Botto-Fiore S.

Conducenti Candelone V., Prina T. Paolo, Mello-Teggia F.

Lanifici e tessiture Picco, Barberis e C. (ditta), Bertotto Modesto, Bertotto Serafino.

Mercerie: Candelone Virginio, Reda Benvenuto, Gilardi Massimino, Botto-Fiora Secondino.

Trattorie Bozia Giuseppe, Rondi Cosimo, Ghiglia R., Rossetti Marietta, Cavagna, Prina C. Virginio, Gilardi Massimo.

Vino (negozi.) Moschetto-Zina, Pietro, Reda Benvenuto.

Verrone.

Comune; mandamento di Candelo; pretura, agenzia delle imposte e ufficio del registro di Biella. Abitanti 417; alt. m. 127; distante da Biella Km. 8,880; da Candelo Km. 5,260.

ISTITUZIONI. *Opere Pie:* Congregazione di Carità; S. Spirito; Asilo Infantile Marandono. *Società diverse:* Società Filarmonica.

Sindaco Bocca Carlo.

Segretario comunale Brovarone geom. Giovanni.

Conciliatore Bolengo Gaudenzio. *Vice-Conciliatore:* Morello Giuseppe.

Medico-chirurgo: Pozzo Giuseppe.

Veterinario Falla Della Pescia di Candelo.

Levatrice Mello Carolina.

Insegnanti Ambrosio Margherita.

Parroco Rainero D. Gregorio.

Accensatore Peraldo Bernardino.

Calzolari Graglia Carlo, Zola Giovanni.

Commestibili Bocca Costantino, Vigliani Marco, Peraldo B.

Legnami Bolengo Antonio.

Trattorie Peraldo Bernardino, Vigliani Maria.

Presso la Sartoria Aimone Giuseppe

BIELLA - Via Umberto, 58

Grandioso assortimento stoffe da uomo e da signora. Specialità articoli per sposa. Completo deposito di Tele, Mantilerie — Lane e fodere per materassi — Non si teme concorrenza — **Prezzo fisso.**

Vigliano Biellese,

Comune; mandamento, pretura, agenzia delle imposte e ufficio del registro di Cossato, con stazioni tramviarie delle linee Biella-Cossato e Biella-Cossato-Valle-Mosso; con ufficio postale e telegrafico. Abitanti 2259; alt. m. 312; distante da Biella Km. 4,980, da Cossato Km. 5,670.

ISTITUZIONI. — *Opere pie*: Congregazioni di Carità; Asilo Infantile, Opera Pia Mazzia Vincenzo. *Società diverse* Società Cooperativa, Società di M. S. agricola operaia, id. operaia femminile, id. S. Antonio Abate.

Sindaco Cucco Bernardo.

Segretario comunale Scarlatta Guido.

Conciliatore Comotto geom. Celestino.

Medici-chirurghi: Vaglio Quinto, Botta Italo (res. a Torino).

Levatrice Carlotti Margherita.

Farmacista Scarlatta.

Geometri Comotto Celestino, Sola Giuseppe (resid. a Biella).

Ingegneri Biasetti G., Comotto F

Notaio Comotto Achille.

Insegnanti: Brovarone Quinto, Gobbi Margherita ved. Florio, Vietti Enrico, Barazzotto Angela.

Parroco Viale D. Eugenio.

Accensatori Ceria Giuseppe, Magliola Rosa.

Alberghi: Brovarone Romildo, Brovarone Mario, Brovarone Emilio.

Calzolai Biasetti F

Commestibili Biasetti F., Travaglia Costantino, Comotto P.

Drogherie Comotto Adelaide, Comotto Giuseppe, Motta Adolfo.

Industriali Ditta F.lli Strona (maglierie), Pettinatura Italiana Limited (Filatura e lana pettinata).

Fabbrica cementi con piastrelle a forte pressione Motta Salvatore di Vitale.

Fabbri-ferrai Ceria Giuseppe.

Legnami Mora Costantino, Ceria Fratelli.

Macellai Brovarone Mario, Ferrara Severino.

Mercerie Serra Rinaldo, Delpiano Paolo.

Mugnai Cerruti Giuseppe.

Prestinai Scarlatta S., Travaglia C., Comotto A., Vercellio M., Motta A., Mora Salvatore.

Salumieri Biasetti Pietro, Comotto P., Comotto Gius.

Trattorie Bora Maggiorino, Delpiano Paolo, Vigna Pietro, Comotto Giuseppe Mazzia Luca.

Villanova Biellese.

Comune; mandamento di Candelo; pretura, agenzia delle imposte ed ufficio del registro di Biella, abitanti 342, alt. m. 232; distanza da Biella Km. 17,140, da Candelo Km. 11,750.

ISTITUZIONI. *Opere pie*: Congregazione di Carità.

Sindaco Bodo Antonio.

Segretario comunale. Crosa Prospero.

Conciliatore Zoppo Giovanni.

Levatrice Bonomi Angiolina.

Insegnante Carosso Enrica.

Parroco Monaca D. Alessandro, prevosto.

Accensatore: Bobbola Felice.

Calzolaio Borelli Giacomo.

Commestibili Pollone B., Ferraris Domenico, Ferrero G

Fabbri Zegna Costante, Riva Antonio.

Legnami Colli Siro, Zegna Giovanni.

Trattorie: Bobbola Felice, Ferrero Giovanni.

Vintebbio.

Comune; mandamento e pretura di Crevacuore; agenzia delle imposte di Masserano e ufficio del registro di Borgasessa, con collettorie postale dipendente dall'ufficio di Serravalle Sesia. Abitanti 544; alt. m. 296; distante da Biella Km. 38,870, da Crevacuore Km. 7,900, da Masserano chilometri 29,710.

ISTITUZIONI. *Opere Pie* Congregazione di Carità; Asilo Infantile. *Società diverse* Società operaia agricola.

Sindaco Debecchio Marco.

Segretario comunale Ferrarotti Pietro.

Conciliatore: Delvecchio Marco. *Vice-Conciliatore*: Albertone Eusebio.

Levatrice Sauda Angela.

Insegnanti Bielli Luigia, Cattaneo Luigia.

Parroco Bertoglio D. Luigi.

Accensatore: Cochis Vincenza ved. Bordiglio.

Capo-mastro: Ratto Carlo fu Francesco.

Calzolaio Delvecchio G.

Commestibili: Piasio Camillo, Piasio Francesco, Succursale della Cooperativa di Romagnano-Sesia.

“Eternit” per **Pietre artificiali**
per coperture, rivestimenti
soffitti, ecc.

Rappresentanti: Geom. **G. e M. Bertola - Biella**

Telefono 3-80 =

Conducenti Ratto Secondo, Piasio Antonio fu Giacomo.
Falegname. Albertone Eusebio.
Mercerie Delvecchio Giovanni di Eusebio.
Prestitario Piasio Camillo.
Trattorie: Tazzolio Giuseppe, Piasio Francesco, Tazzolio Celestina, Piasio Camillo.

Viverone.

Comune; mandamento, pretura; e ufficio de registro di Cavaglià, agenzia delle imposte di Biella, con ufficio postale e telegrafico; stazione tramviaria della linea Santhià-Ivrea e servizio di vettura giornaliera per Biella. Abitanti 2121, alt. m. 307; distante da Biella Km. 23,740 da Cavaglià Km. 4,080.

FIERA. Ultimo martedì di Luglio.

ISTITUZIONI. *Opere Pie* Congregazione di Carità; Asilo Infantile Lucca. *Società diverse* Società di M. S. fra muratori, id. Reduci delle patrie battaglie.

Sindaco Zublena Gio. Domenico.
Segretario comunale Tarello Domenico.
Medico-chirurgo Bertone Giuseppe.
Levatrice Olmo Maria.
Consorzio veterinario di Cavaglià.
Farmacista: Ordazzo Riccardo.
Insegnanti Delovo D. Giovanni, Recalenda Maria, Vidano Rosa, Zublena Teresa, Rivardo D. Ismaele.
Parroco: Vigliani D. Efsio.
Accensatore: Ferrero Francesco fu Giacomo.
Alberghi e trattorie Zublena Orsola, Zublena Domenico, Ferrero Stefano, Monti Ignazio, Beccaro G., Ferrero Francesco.
Caffè Pezzetti Domenico, Ferrero Francesco.
Calzolari Zublena Giuseppe, Zublena Carlo.
Conducenti: Tarello Battista, Tarello Agostino.
Commestibili: Tarello Angela, Zublena Domenico, Zola Giuseppe, Berdoati Giovanni.
Fabbri Tarello Domenico.
Legnami Tarello Pietro, Busca Domenico, Tondella Stefano, Busca Giuseppe.
Mediatori di vini. Zublena Felice, Tarello Giovanni.
Macellai Tarello Pietro, Cavagnetto Domenico.
Mercerie e tessuti Busca Eusebio, Pezzetto Domenico.
Mugnaino Tarello Lorenzo.
Prestitari: Zublena Francesco, Barello, Giuseppe Tarello Giovanni, Busca Giuseppe.
Salumieri Ferrero Francesco, Monti Ferrero.
Vino (negoz.) Tarello Francesco, Tarello Giuseppe, Tarello Agostino, Zublena Pietro fu Nicola.
Produttore vini ed enologo Prof. cav. Paolo Zublena.

Zimone.

Comune; mandamento di Salussola, pretura e ufficio del registro di Cavaglià, agenzia delle imposte di Biella; con collettoria postale; ufficio telegrafico di Viverone. Abitanti 1074; alt. m. 439; distante da Biella Km. 17,430, da Salussola Km. 7,320; da Cavaglià Km. 7-610.

ISTITUZIONI. *Opere Pie* Congregazione di Carità, Asilo Infantile. — *Società diverse*: Società fra operai muratori id. Agricola; Cooperativa, Alleanza Coooperativa.

Sindaco: Perazzone Carlo.
Segretario comunale Prelli Paolo.
Conciliatore: Perazzone Giuseppe.
Medico-chirurgo: Ronchetta Domenico.
Levatrice Givone Giuseppina.
Insegnanti: Prelli Paolo, Viola Teresa.
Parroco: Roviera D. Umberto.
Accensatore: Forno Pasquale.
Calzolari Perazzone Bernardo, Givonetti Clemente, Givone Ferdinando.
Capo-mastro Perazzone Bernardo.
Carradori Givonetto Gius., Perazzone Agostino, Givone G.
Commestibili Raviglione Gio., Forno Pasquale, Cooperativa.
Fabbri: Raviglione Gio., Forno Giovanni.
Falegnami Givonetti Giuseppe, Perazzone Agostino, Raviglione Pietro, Givone Giovanni.
Sarto Givone Giovanni.
Macellai e salumieri: Perazzone Maria, Forno Giovanni, Perazzone Pietro.
Mercerie e tessuti Forno Pasquale.
Prestitari: Raviglione Antonio, Perazzone Carlo.
Trattorie: Forno Giovanni, Perazzone S., Perazzone M.

Zubiena.

Comune mandamento e pretura di Mongrando; agenzia delle imposte e ufficio del registro di Biella, con ufficio postale e telegrafico. Abitanti 2435; alt. (capoluogo) m. 492;

Premiati Magazzini Vini
GIACOMO FOSSATI
 BIELLA
 — Per Telegrammi: FOSSATI - BIELLA —

(S. Cassiano) mfl 391, distante da Biella Km. 11,120; da Mongrando Km. 3,640.

FIERE. In primavera ed in autunno.

MERCATO. —Ogni sabato.

ISTITUZIONI. — *Opere Pie*: Congregazione di Carità; Scuola di Parogno. *Società diverse* Società di M. S.

« l'Unione 3, id. muratori.

Sindaco: Manfredi cav. avv. Rodolfo.

Segretario comunale Manfredi geom. Guido.

Conciliatore Debernardi Alessandro, *Vice-Conciliatore* Debernardi Felice.

Notaio Mares Alessandro.

Geometri Manfredi Gaetano, Manfredi Guido.

Medico-chirurgo Manfredi Cesare.

Levatrice De Ambrogio.

Farmacista Salza Achille.

Insegnanti: Perino Giacomo, Seffer Sofonisba, Massoglia Margherita, Baietto Candida, Casselli Maria.

Parroci (Matrice) Aimone D. Alfonso, vicario foraneo; (S. Cassiano) Marocchino D. Fedele.

Accensaore Detoma Eugenio.

Alberghi Perona Fortunato, *Campana*, Debernardi Felice, Grembo Rosa, Delleani Caterina, Ristorante del Commercio.

Caffè: Graffigna Giuseppe.

Calzolai Leone Cesare, Verdoia Felice.

Conducenti Detoma Giuseppe, Detoma Antonio, Detoma Michele, Detoma Angelo, Baietto Giuseppe.

Drogherie: Graffigna G., Detoma Gioachino, Detoma E.

Legnami Manfredi Gaetano.

Macellaio Baietto Giovanni.

Mugnai Vercellino Gius., Debernardi P., Debernardi G.

Prestinai Detoma Gioachino, Verdoia.

Zumaglia.

Comune; mandamento di Bioglio, pretura, agenzia delle imposte e ufficio del registro di Biella, con ufficio postale e telegrafico. Abit. 850, alt. m. 573; distante da Biella Km. 5,210; da Bioglio Km. 8,060.

LIQUORE
TONICO DIGESTIVO
DITTA ALBERTO
BENEVENTO

STREGA

Esposiz. internaz. Milano 1906 Fuori concorso Membro della Giuria

ISTITUZIONI. — *Opere Pie*: Congregazione di Carità, *Società diverse*: Società di M. S. e cooperativa fra gli operai.

Sindaco: Giuseppe Bona.

Segretario comunale Maggia Ermenegildo.

Conciliatore Gallo Bona Giuseppe. — *Vice-Conciliatore* Neri avv. Luigi.

Medico-chirurgo Scarzella Giovanni.

Insegnanti: Cantone Clotilde nata Pistono, Guelpa Lelio Ernesto.

Parroco: Serra cav. mons. D. Annibale.

Accensatore Delpiano Michele di Vittorio.

Calzolai: Pella Giuseppe, Gallo L., Bona B., Gallo A.

Commestibili Zanone Alessandro, Miglietti Giuseppe, Delpiano Massimo.

Conducente Cantone Pietro.

Falegnami: Cantone T e fratelli, Poma Felice.

Macellaio Donis Giuseppe.

Maglierie Bona Giuseppe e Maglificio Nuovo (in costruzione).

Prestinai Delpiano Massimo, Miglietti Giuseppe.

Sarti Cantone Giuseppe, Gallo Giuseppe.

Sarte Gallo Maria, Sollo Luigia, Uberti Sorelle.

Tornitore in legno Gallo Bona Camillo.

Tessuti (fabbr.) Delpiano Giuseppe fu Sebastiano.

Tintorie Gallo Fratelli Antonio, Costantino e Gius.

Trattorie: Delpiano Michele, Bona Federico, Vaglio Gio. Boschetto Celestino, Zanone-Poma Annibale, Zanotti Pietro.

Vetture pubbliche Cantone Pietro, Uberti Bona fratelli P. C., Boscono Antonio.

Pittore: Sella Pietro.

Alloggi d'affittare nella stagione estiva.

“ ETERNIT ”

Pietre Artificiali

per coperture, rivestimenti soffitti, ecc. ecc

Rappresentanti: Geom. **G. e M. Bertola - Biella**

“ ETERNIT ”

Pietre Artificiali

per coperture, rivestimenti soffitti, ecc. ecc

Allevatori di Bestiame!

Curate i vostri animali dai mali infettivi sempre coll'

HERMITINE per Veterinaria

DISINFETTATE

sempre i vostri Locali, Fogne, Magazzini ecc. coll'

HERMITINE

“ ETERNIT ”

Pietre Artificiali

per coperture, rivestimenti soffitti, ecc. ecc.

Rappresentanti: Geom. G. e M. Bartola - Biella — Telefono 3,80



Aggiunte e variazioni avvenute in corso di stampa

Uffici con sede a Novara.

Giunta Provinciale Amministrativa (vedi pag. 136). La Giunta resta così composta

Presidente il Prefetto di Novara. *Comm.* Adolfo Ferrari *Vice-Presidente* Cav. A. Cacciò.

Membri governativi Manfredi cav. avv. Nicola, Stoppani cav. avv. Carlo. *Consiglieri di Prefettura.* - *Membri elettivi* Ranno avv. Bernardino, Giacchetti avv. Camillo, di Biella, Gilardi avv. not. Giuseppe.

Deputazione Provinciale *Presidente* Maggia comm. ing. Carlo. *Membri effettivi* Calderini comm. avv. Basilio, Magnani Ricotti comm. g. Vittorio, Senatore Torrielli marchese Rinaldo, Grober comm. avv. Antonio, Vercellotti cav. avv. Giovanni, Geddo cav. Francesco, Prolo cav. Carlo, Guzzano cav. uff. Andrea, Barbisio avv. Dante, Borromeo conte Guido, Pozzi avv. Alfredo.

Consiglio Provinciale *Presidente* Rizzetti comm. avv. Carlo, deputato al Parlamento. *Vice-Presidente:* Falcioni comm. avv. Alfredo, deputato al Parlamento. — *Segretario* Manfredi avv. cav. Rodolfo. *Vice-Segretario* Pistoia ing. Giuseppe.

Consiglieri Provinciali del Circondario Biellese (vedi a pag. 136).

Commissioni Provinciali. *Membri Biellesi Commissione provinciale di Beneficenza* Rainero avv. Alfredo, Barberis avv. Dante.

Commissione accertamento imposte (provinciale d'appello) Serralunga comm. G. Battista, Mosca avv. ing. Silvio *Commissione elettorale d'appello* Corte cav. avv. Riccardo.

Comitato forestale provinciale Bozzalla comm. avv. Cesare.

Civici pompieri: Bertinetti Enrico (comandante); Coda Cap. Giovanni (capo drapp.); Gamberro Domenico (capo drappello) Monico Giovanni (trombettiere); Cucco Lorenzo, Graneri Giovanni, Levis Alfonso, Canova Carlo, Gallina Edoardo, Tea Lorenzo, Vecchietti Antonio, Cignetti Pietro, Castellano Giovanni, Fusotto Angelo, Levis Isidoro, Furno G., Scaletti G. (pompieri).

Alfredo Giannoni e C., (oli, grassi, minerali e cinghie), Via Palazzo di Giustizia, 19, Biella.

Luigi Sogno, (cicli, ripar. e off. mecc.), via Vittorio Emanuele, 14, Biella.

Gruppo Esperantista Biellese « Nova Espero » Esperantista Konsulejo Sede: Piazza Cavour n. 1 p. 2.º

Amosso Aldo (studente): Torino e Biella - Corrispondente della « Vedetta Artistica » e della « Rassegna Melodrammatica » e « Vita dei Teatri ».

Magliola Ettore, Costa del Vernato (Biella) casa propria.

Luigi Gallo, via Umberto, n. 76 Biella.

Oliva Carlo, Via Umberto, 29 Corrispondente della « Rivista fonocinematografica - Caffè Chantant » di Napoli.

Mario Paschetta, Via Vittorio Emanuele — Corrispondente del « Corriere della Sera » di Milano (invece di Secco Suardo cav F. G. - Vedi « Giornalismo »).

Mario Menta (Biella) corrispondente collaboratore della Rivista « La Giovane Italia » diretta da Notari.

Mario Menta, Via Umberto Corrispondente della « Ragione » di Roma (invece di L. Guelpa Vedi « Giornalismo »).

Corrispondenza del giornale « La Maschera » di Napoli - Via Umberto, 60.

Corrispondenza del giornale « Comœdia » Via Umb., 66.

Giornati cessati: « La Frusta » « Biella Nuova ».

« Nuovo Cinematografo Volta », propr signor Gaudino, Via XX Settembre Biella.

A pag. 137 leggasi: Tenente dei Carabinieri: Mondelli Costantino invece di Mondellini.

A pag. 161: Società Levatrici di Biella. Preside: Bonello Paolina invece di Ravanello.

INDICE

	<i>Pagina</i>	<i>Pagina</i>	
Cenni generali sulla Provincia di Novara	9	Associazioni professionali e varie	159
Il Biellese	17	Associazioni operaie M. S.	164
Biella - Descrizione, Topografia, Amministrazione	21	Associazioni politiche	165
Lo sviluppo della città di Biella	27	Federazioni ed istituzioni varie: agricole, sociali, Comitati pubblici	166
Elenco degli abbonati al Telefono	35	Istituzioni ed associazioni artistiche, ricreative, sportive e varie	172
Elenco proprietari automobili con num. e residenza	65	Professionisti	177
Proprietari di case	67	Parte industriale e commerciale - Camera di Commercio di Torino	184
Regolamento affissioni	89	Biella Commerciali, industriali, esercenti	186
Pompe funebri	93	Oropa - Cenni storici	223
Tassa bollo sulle cambiali	99	Sobborghi	231
Servizi pubblici	101	Principali coltivatori della vite nel Biellese	233
Servizio postale e telegrafico di Biella	103	Industrie laniere nel Biellese e zone vicine - Elenco delle principali ditte	235
Giornalismo, Stampa Cittadina	107		
Municipio di Biella - Consiglieri Comunali e loro residenza	115	CIRCONDARIO BIELLESE	
Munumenti, busti	123	Ailoche	247
Lapidi	125	Andorno	248
Fiere e mercati - Viabilità Cittadina	126	Benna	250
Chiese - Teatri	137	Bioglio	250
Spettacoli pubblici Corpi Musicali	128	Bornate	251
Opere pie (sotto la diretta sorveglianza del Municipio)	129	Borriana	252
Opere pie diverse	133	Brunengo	253
Amministrazione Politica e Provinciale	135	Callabiana	254
Uffici Governativi	137	Camandona	255
Parte scolastica	139	Camburzano	256
Parte Giudiziaria	145	Campiglia-Cervo	256
Parte Ecclesiastica	149	Candelo	258
Istituti di Credito	151	Caprile	259
Società Anonime	152	Casapinta	260
Associazioni industriali e varie	159	Castelengo	260
		Castelletto Cervo	261
		Castelletto Villa	262
		Cavaglia	262
		Ceretto Castello	264

	Pagina
Cerrione	264
Chiavazza	266
Coggiola	267
Cossato	269
Cossila	271
Crevacuore	273
Croco Mosso	275
Crosa	276
Curino	276
Donato	277
Dorzano	279
Flechchia	279
Gaglianico	280
Graglia	281
Guardabosone	282
Lessona	283
Magnano	284
Massazza	285
Masserano	286
Mezzana Mortigliengo	287
Miagliano	288
Mongrando	289
Mosso Santa Maria	291
Mottalciata	292
Muzzano	294
Netro	295
Occhieppo Inferiore	296
Occhieppo Superiore	298
Pettinengo	298
Pianceri	300
Piane Sesia	300
Piatto	301
Piedicavallo	302
Pistolesa	303
Pollone	304
Ponderano	305
Portula	306
Postua	307

	Pagina
Pralungo	307
Pray-Coggiola	309
Quaregna	309
Quittengo	310
Ronco Biellese	310
Roppolo	311
Rosazza	312
Sagliano-Micca	313
Sala Biellese	315
Salussola	316
Sandigliano	317
S. Giuseppe di Casto	318
San Paolo Cervo	318
Selve Marcone	319
Serravalle Sesia	320
Soprana	321
Sostegno	322
Strona	324
Tavigliano	325
Ternengo	326
Tollegno	327
Torazzo	327
Trivero	328
Valdengo	330
Vallanzengo	331
Valle Inferiore Mosso	332
Valle San Nicolao	333
Valle Superiore Mosso	333
Veglio	334
Verrone	335
Vigliano Biellese	336
Villanova Biellese	337
Vintebbio	337
Viverone	338
Zimome	339
Zubiena	339
Zumaglia	340

Aggiunte e variazioni avvenute in corso di stampa pag. 343

“Eternit”

Pietre Artificiali
per coperture, rivestimenti
soffitti, ecc. ecc.

Rappresentante: **G. e M. Bertola Biella**

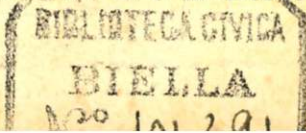

7634

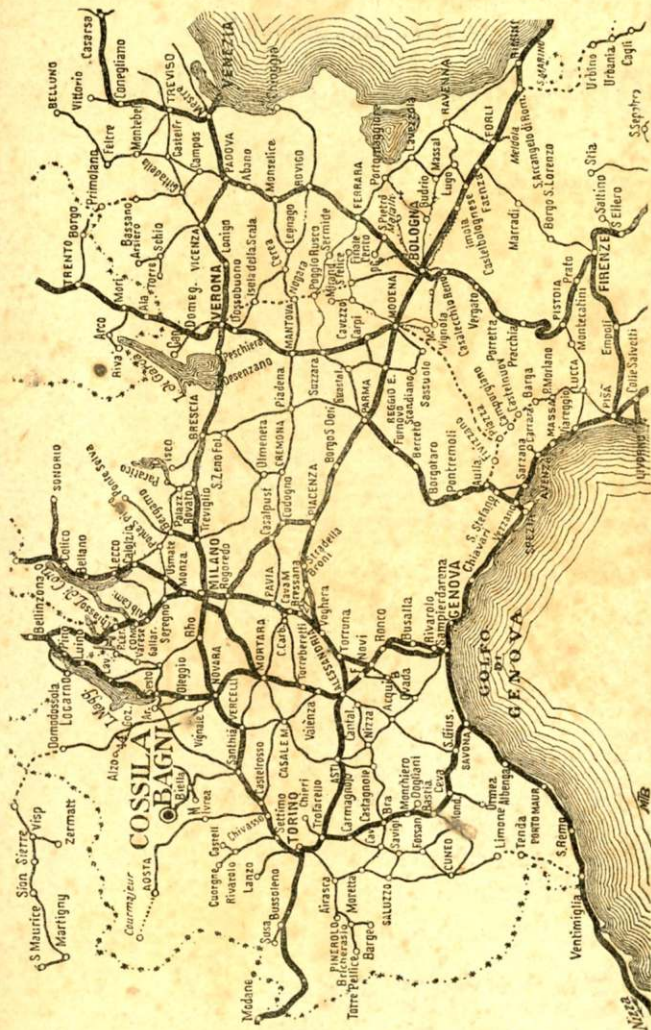

OFFICINA MECCANICA

Riparazioni Automobili e Motociclette

Costruzione Biciclette

DEL-MONACO & CORONA

= BIELLA =

Viale Regina Margherita, 6 (interno)

Rappresentante Migliori Marche

Garanzia assoluta

OLII
GRASSI

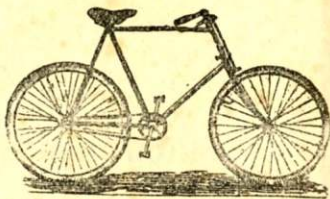

WOOD - MILNE

Sovratacchi di GOMMA

GIRANTESI AUTOMATICAMENTE

Adottando questi sovratacchi si conserva inalterata la bella forma originale della calzatura; il tacco rimane sempre livellato, il piede posa continuamente sopra un piano uniforme, il passo è reso soffice e leggero, la stanchezza grandemente diminuita e la persona tutta ne risente indiscutibile benessere.

Per uomo L. 1,50 al paio - per donna L. 1,25

Depositaro pel Biellese: **Rigola Giuseppe**, Negoziante Corami
BIELLA Via Umberto, 80 BIELLA

Stabilimento Tipografico

G. TESTA

BIELLA

VIA FUNICOLARE, 6



CUOIFICIO
FABBRICA DI TACCHETTI

per Telai d qualunque sistema

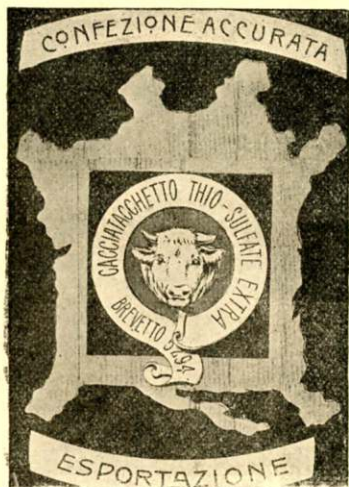

LORENZO CHIORINO

BIELLA

Costa del Vernato - Via Mole

Specialità per Cottonifici

== Cacciatacchetto Thio-Sulfate ==

Brevetto 5294



== GUIDA ==

COMMERCIALE ED AMMINISTRATIVA

DEL BIELLESE

== BIELLA ==

VIA ALLA FUNICOLARE, 6

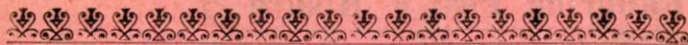

Apparecchi
sollevatori



Utensili
Reisaner



Fornitore della Real Casa

CARLO  NAEF

MILANO



Via Manzoni, 31

Via Manzoni, 31



VENTILATORI



MARCA GRANATA



MACCHINE UTENSILI e ACCESSORI

per la

Meccanica, Costruzione, Fonderia



Elettricità, Gazista, Idraulico, Lattoniere, Falegnameria

Carpenteria

Segheria, ecc.



Fabbrica Pesi e Misure

GIOVANNI ARECCHI

BIELLA

Via Orfanotrofo, N. 7

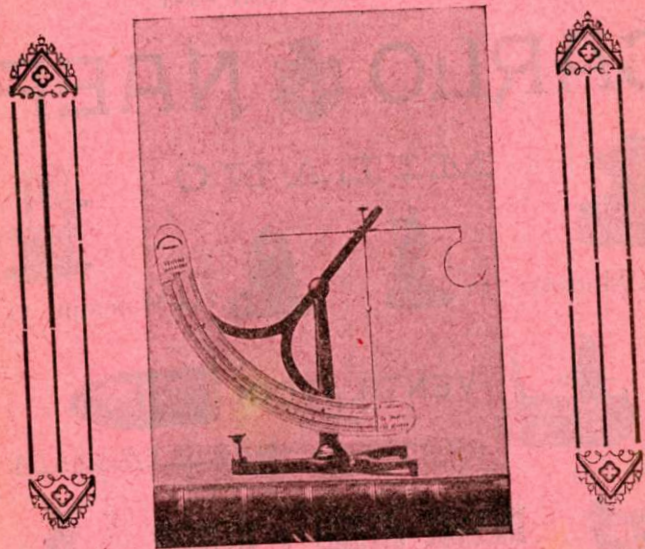

STADERE A BILICO PORTATILI

Bilancie d'ogni genere

STADERE COMPLETE PER CARDERIE

Provini per il titolo legale dei filati

CANNE METRICHE, ed articoli affini



GILINO ALBINO

BIELLA

Via Umberto, 64 -- Casa Lanza

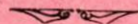

Rende noto al pubblico di aver aperto, nei grandi locali della Casa Lanza, un

NUOVO NEGOZIO IN STOFFE

con annessa sartoria per uomo e signora

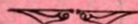

Ricco assortimento in Drapperie estere e nazionali — Mantillerie — Biancherie, Piquèt — Catalogne di lana e cotone — Coperte — Trapunte — Copripiedi — Lane da materasso — Fodere ecc. — Sciarpe — Veli — Foulards e Tappeti di ogni genere.



—*— **Prezzi mitissimi** *—





↓ **Malattie delle Vie Urinarie** ↓
Reni - Vescica - Prostata - Uretra

DOTT. S. COLOMBINO

— **SPECIALISTA** —

già assistente dell'Ospedale Necker di Parigi

TORINO — Via Orto Botanico, 30 — **TORINO**

— **Telefono 23.26** —



Copioso Assortimento sempre pronto

MACCHINE DA SOLLEVARE

Paranchi Differenziali perfezionati

Martinetti di sicurezza

Catene Inglesi prima qualità

SCHWARZ & C. - GENOVA

Provveditori del R. Governo e princ. Stabilimenti.

LISTINI ILLUSTRATI A RICHIESTA



Unico laboratorio nel Biellese per la fabbricazione e riparazioni di **armi** da caccia e da difesa

Trabbia Pietro Paolo

ARMAIUOLO

BIELLA — Via Ricovero, Num. 1 — **BIELLA**

Armi — Munizioni ed Articoli da Caccia — Specialità in riparazioni in Armi da Caccia e da difesa — Deposito e vendita di polvere piriche e senza fumo, Nazionali ed Estere — Cambio del bascule, canne, calcio e qualunque parte d'armi.

Prezzi Modici

Stab. Tipografico di G. TESTA

Biella - Via Funicolare - Biella

Lavori tipografici di lusso — Opere — Giornali — Opuscoli — Memorandum — Carta da lettera e buste intestate — Partecipazioni di matrimonio — Lettere mortuarie — Biglietti visita — Manifesti ecc.

Prezzi medicissimi.



Il Nuovo Caffè Mighela

Caffè Espresso   **Vini Sardi**

Biella — Via Umberto, 22 — **Biella**

Fra i ritrovi cittadini, uno dei migliori è senza dubbio quello del Signor SALVATORE MIGHELA, **Caffè Espresso - Vini Sardi**, nei nuovi locali in Via Umberto, N. 22 - Biella.

Il signor Mighela ha saputo trasformare completamente il suo esercizio, introducendovi notevoli migliorie di eleganza e di buon gusto.

Finissimo il mobiglio in legno speciale, opera dello Stabilimento artistico Giuseppe Ferretti di Biella. Ricchissime e di bell'aspetto le decorazioni, ed ammirevoli gli specchi immensi che coprono le intere pareti. Nè va dimenticata la luce abbondante e scintillante che inonda tutta la sala, rendendo piacevole e simpatico il ritrovo cittadino al quale la cittadinanza accorre volentieri e numerosa.

L'ottima iniziativa del signor Mighela, merita di essere segnalata: ed il pubblico ha già dimostrata tutta la sua approvazione ed ammirazione per l'egregio ed intraprendente esercente.



Premiato con Medaglia d'Argento
Esposizione Gastronomica
di Biella 1908

Premiato con Medaglia d'Oro
e Gran Diploma d'onore
all'Esposizione di Roma 1908

Bottigliera Astigiana



PICGLIONE GIOVANNI

Andorno - Via Galliari - **Andorno**

**Vendita di vini di propria produzione
all'ingrosso ed al minuto**

VINI SCELTI IN BOTTIGLIE

VINI DA PASTO





BIELLA

Via Umberto N. 40

RE DEI CINEMATOGRAFI

Vicino al Caffé Gurgo

Luce perfetta

Fissità assoluta

Ultime novità

TUTTI I GIORNI

cambiamento di programma

**con le ultime produzioni
delle migliori Case Italiane ed Estere**

Prezzi d'ingresso: Primi posti **L. 0,40** -
Secondi posti **L. 0,20** - Ragazzi e militari
metà prezzo.

Riproduzioni delle più assolute novità.

Spettacoli ricreativi ed istruttivi.

NON SI REPLICANO PROIEZIONI

Si fanno impianti completi
per cinematografo

Si vendono e si noleggiavano films.

Prodotti Enologici

della Primaria Casa **Lamothe & Abiet**
Fondata nel 1864 Parigi-Bordeaux Fondata nel 1864

Rappresentante depositario per l'Italia:

BIELLA

Via San Filippo, 31

A. PASSERA

Chiarificanti speciali per vini ed alcool - Prodotti per la discolorazione vini neri - Correzione dei vini guasti - Bianchi d'uovo polverizzati per la chiarificazione - Polvere Tannina - Colle di Pesce - Gelatine - Albumine - Tannini all'alcool - Carboncina vegetale per purificare vini, vermouth, acquavite, ecc. - Fermenticida speciale per evitare la fermentazione dei mosti, dei vini bianchi dolci - Prodotti chimici per drogheria.

N.B. - Tutti i prodotti sopra elencati sono presentati sotto il loro aspetto genuino e sotto il loro vero nome (e non sotto apparenze menzognere e nome fittizio). Essi sono fabbricati unicamente da noi e nelle nostre officine.

Noi possiamo garantirli come assolutamente puri, conforme alle esigenze legali, efficaci, non nocivi né proibiti.

Per meglio convincere i Sigg. Clienti la Casa spedirà gratis e franco qualunque campione che ne sarà fatto richiesta. Interessiamo inoltre i Sigg. Negozianti che hanno vini guasti di inviarci un campione per il trattamento, il quale sarà sottoposto all'analisi, dopo breve tempo, si faremo premura, notare la dose ed il metodo da seguire per la correzione.

Richiedere offerte e catalogo che si invierà gratis.

LAMOTHE & ABIET.

Rapp. A. PASSERA, Via S. Filippo, N. 31.

Importazione Pellami secchi in pelo

Rapp. A. PASSERA, Via S. Filippo, 31 - BIELLA

Consulenza Legale Ferroviaria

PRIMARIO ISTITUTO

di Revisione e Controllo Trasporti

Studio Avv. Emilio Poli & C. Ramella

Corso Como, 9 - MILANO - Telefono 28-03



- 1 — Abbonamenti annui per il servizio di controllo e verifica.
- 2 — Rappresentanza tecnico legale nelle constatazioni delle avarie, degli ammanchi presso le Stazioni.
- 3 — Trattazione e definizione di qualsiasi reclamo di indole ferroviaria e d'ogni vertenza Civile Commerciale e Penale.



Premiata Fabbrica di Biciclette

ESTERE E NAZIONALI

Specialità da Corsa, da Viaggio e da Signora

DITTA

GIUSEPPE GAIA

TORINO

Corso Palestro, 2 (ang. Via Garibaldi)

Accessori - Gomme

Cambi e Vendita Biciclette usate

Riparazioni e Noleggio

Costruzione garantita CINQUE ANNI

Vendita a rate

Servizio Postale Giornaliero

POLLONE-BIELLA E VICEVERSA

Partenze da Pollone:

- 1^a **Corsa.** * Ore 4, con coincidenza del primo treno Biella-Santhià.
2^a » Ore 6, dall'Ufficio Postale passando lungo il Corso Reale.
3^a » Ore 8, passando sulla piazza S. Sebastiano con levata della Posta.
4^a » ** Ore 14, dall'Ufficio Postale passando sulla Piazza S. Sebastiano e levata della Posta.
5^a » ** Ore 16, passando dalla fabbrica Piacenza cav. Felice e dalla Piazza S. Sebastiano.

Partenze da Biella:

- 1^a **Corsa.** Ore 6,30, dall'Ufficio Postale.
2^a » Ore 7,30, dalla Stazione ferroviaria Santhià-Biella dopo l'arrivo del treno.
3^a » Ore 11, dalla Stazione Ferroviaria Santhià-Biella dopo l'arrivo del treno.
4^a » ** Ore 17, dall'Ufficio postale.
5^a » ** Ore 19, dalla Stazione ferroviaria Santhià-Biella dopo l'arrivo del treno.

* La prima corsa in partenza da Pollone avrà soltanto luogo quando sia stato avvisato la sera antecedente.

** Nei mesi di Novembre, Dicembre, Gennaio, Febbraio, Marzo, Aprile e Maggio, le corse 4 e 5 saranno riunite in una sola; la partenza da Pollone avrà luogo alle ore 14,45 e la partenza da Biella avrà luogo alle ore 17 dall'Ufficio Postale.

Tariffa dei prezzi per Viaggiatori, concordati col Municipio di Pollone.

Andata da Pollone a Biella	L. 0,55
Ritorno da Biella a Pollone	» 0,75
Andata e ritorno in giornata	» 1,05
Andata a Biella colla prima corsa	» 1,00
Andata colla prima corsa e ritorno in giornata	» 1,50

N.B. A richiesta del Concessionario la corsa in giornata deve essere fissata.

I bambini minori di tre anni, seduti sulle ginocchia di chi li accompagna sono esenti da tassa. I ragazzi inferiori all'altezza del metro hanno diritto al posto e pagano metà tassa; quelli dell'altezza del metro od oltre pagano tariffa intiera.

Colli: Per colli, valigie, bagagli o altro del peso superiore ai Kg. 10 sarà corrisposto una tassa di Cent. 20 come pure per quelli voluminosi od ingombranti qualunque sia il loro peso.

Commissioni: Commissione da o per Biella caduna L. 0,10
Id. da o per Biella con risposta » 0,15
Id. da Biella e recap. al dom. in Pollone » 0,20

LA FONDIARIA

Compagnia Italiana d'Assicurazioni

INCENDIO

VITA

Capitale Sociale 8 milioni

Capitale Sociale 25 milioni

interamente versato

metà versato

Le garanzie da ricercarsi in una Compagnia di Assicurazione sono:

Il Capitale Sociale; le riserve statutarie e speciali; la serietà di collocamento di quello e di queste

LA FONDIARIA (Incendio e Vita)

offre, da questo punto di vista le più sicure e forti garanzie:

Capitali sociali ingenti; Riserve razionali e cospicue; Titoli di Stato o garantiti dallo Stato; Mutui ipotecari; Beni stabili nel Regno.

I fabbricati di **libera proprietà** della Fondiaria: in Italia hanno un valore di oltre **22 milioni di lire** e sono situati a:

Bari, Via Argiro, 164-167.

Firenze, Via Tornabuoni, 3 - Via Tornabuoni 17.

Milano, Via Cordusio, 8 e Via Cabrio Casati, 1 (Corso Dante) — Via Cabrio Casati, 2 e Via S. M. Segreta, 11 (Corso Dante)

Milano, Via S. Brigida, 39 — Via Municipio, 35 — Piazza Municipio, 11 — Via San Carlo 27-32 e Via S. Brigida, 51, (Borghesia) — Piazza Principe Amedeo e Via Vittoria Colonna, 14 — Via Vittoria Colonna, 9 — Via Fontana Medina, 61.

Roma, Corso Umberto I, 230-234 (Hotel Moderne) — Via Principe Amedeo e Via d'Azeglio, 11-21-33 — Via d'Azeglio 36 — Via Principe Amedeo, 9 — Piazza Libertà, 4 e Via Cola di Rienzo, 8 — Via Rasella 145 e Via Bocaccio, 21 — Via Marghera, 43, Via XX Settembre, 86 e Via Palestro, 1.

Agenzia Generale per Biella e Circondario

Angolo via Umberto e via Ospedale

Telefono 56

Ceresa & Cattaneo

Corrieri Giornalieri

per Biella-Milano e Biella-Torino

Partenza da Milano ore 7,—

Partenza da Torino ore 11,30

Recapiti:

MILANO — Via Tre Alberghi, 17 - Via Aldo Manuzio, 2-6

TORINO — Via S. Teresa, N. 1 - Via S. Teresa, N. 3.

BIELLA — Piazza del Duomo, Casa Parrocchiale.

Roberto Vincenzo

CORRIERE

Biella — Vercelli — Novara — Milano

e VICEVERSA

Recapiti:

BIELLA — Via San Filippo, N. 1 (Gallarini-Pelagio e Gallia)
e Stabilimento Bagni (Rione Riva).

MILANO — Via Agnello, 12.

Gallarini - Pelagio & Gallia

Servizio Spedizioni

Corrieri Biella-Torino e viceversa

Partenze da Biella ore 7,5 e 10,35

Partenze da Torino ore 16,10 e 20,5

Recapiti: BIELLA — Via S. Filippo, 1 (Casa Zlna)

TORINO — Via Mercanti, 19 - Telefono 24-48

Ditta N. AIMONE R. & FIGLI

MASSERANO

Deposito di Ferro - Ferramenta

Utensili per Arti e Mestieri

*Completo assortimento materiali per Imprese e
costruzioni - Calzoleria - Falegnami - Decoratori, ecc.*

CONCIMI E ATTREZZI PER AGRICOLTURA

Sede Amministrativa dello Stabilimento di **CASAPINTA:**
Prima fabbrica Italiana per la fabbricazione delle ser-
rature e ferramenta diverse

GRANDE ASSORTIMENTO

DI

CARTOLINE ILLUSTRATE

ALL'INGROSSO E DETTAGLIO

BONDA ANGELO

BIELLA

VIA UMBERTO, NUM. 46

SOTTO I PORTICI

ACCANTO ALLA CAPPELLERIA PETER

CANTINA DI CELLAMONTE

BIELLA - Via S. Filippo, 43



Vini all'ingrosso ed al minuto
Aceto bianco e nero - Liquori - Vermouth - Marsala
Branda di pura grappa

BOTTO EUGENIO Proprietario

Clinica Veterinaria



e Mascalcia

BIELLA

Via Pietro Micca, 16
di fronte al Magliificio Boglietti

Diretta dai D.ri Veterinari
M. TRICERRI
A. ROBIOLIO

TELEF. 3-43

Istituto per la cura degli animali domestici
e per la ferratura razionale degli equini

Clinica ambulante in tutte le ore della giornata per le visite e medicazione degli animali, specialmente nei giorni di mercato.

Vasti locali appositamente costruiti per il ricovero degli animali in cura.

Retta giornaliera ed Onorari per la cura degli animali ricoverati a stabilirsi.

Ferrature, normali correttive e patologiche eseguite da abile personale.

CICERI AUGUSTO

Brigadiere dei R. Carabinieri a riposo
e Pubblico Mediatore

IVREA

Si occupa in special modo degli impieghi per uomini e donne, per mutui, acquisti, vendite, affitti, ricerca di alloggi, ville, ecc., compra e vendita di vini.

Si incarica inoltre per vendita quadrupedi e veicoli.

Recapito:

Caffè dello Statuto, tutti i giorni dalle 8 alle 12 e dalle 14 alle 17

TRATTORIA D'ITALIA

con alloggio e stallaggio

DI

MINERO RE LUIGI

Piazza Umberto I

VALLE INFERIORE MOSSO

Albergo della Posta

(Brusnengo)

Servizio Cavalli e Vetture

Caffè e Ristorante

Servizio scelto di cucina

Propr. **Borella Pietro**

Corriera giornaliera da Casapinta a Brusnengo

Corriera da Brusnengo a Biella

nei giorni di mercato

PELLA QUINTO

VINI ED OLII

BIELLA

Via Umberto, 32

BIELLA

Graglia  Santuario

GRANDE RISTORANTE

DELL'OSPIZIO

Ampi ed eleganti Saloni - Sala per ricreazione
e Bigliardo Caffè
Terrazzi - Giardini - Viali

Cucina, Vini e Servizio sceltissimi
a prezzi moderati

Pranzi di Società a tutti i prezzi
mediante preavviso

Facilitazioni per escursionisti, convitti e scuole
Panorama stupendo

Bellissime camere e numerosi alloggi nell'Ospizio
Servizio alla carta e a prezzo fisso
a tutte le ore

Nell'estate Corriera Giornaliera da Biella
al Santuario e viceversa

APERTO TUTTO L'ANNO

Conduttore: **L. Ferrari**
già proprietario dell'Albergo d'Italia di Alessandria

Antica Ditta Aimone Pietro e Figli

Via Umberto, 59 - **BIELLA** Piazza S. Cassiano

**Vetriere - Terraglie - Lastre vetro - Bottiglie
nere - Specchi e Lampade** - Telefono N. 23.

**Stabilimento in Cossila per la fabbricazione
delle Spole di latta e Tubetti di carta per
filatura** - Telefono N. 150.

**PASTICCERIA - CONFETTERIA
PANETTERIA**

BEDOTTO SECONDINO

MOSSO S. MARIA

(Rimpetto all'a R. Caserma)

Ricco assortimento in Pasticcerie - Deposito Cioccolato e Cioccolatini finissimi - Specialità Pane del Paradiso - Torte Margherita - Caramelle al frutto - Servizio inappuntabile per Pranzi, Battesimi, Nozze, Soirée ecc. - Biscotti Fantasia bianchi, rosa, al Cacao ed alla Vaniglia - Pasticceria ai rivenditori con relativo sconto.

Prezzi da non temere concorrenza.

UN MILIONE DI METRI

**Mussola stampata e Zephir
colori solidi a Lire 0,20, 0,30, 0,35 al metro**

Ultima novità Zephir e Panama esteri e nazionali
Drapperie Lanerie Cotonerie ecc.

Grosso stock seterie da L. 1,25 in più
Unico deposito scampoli d'ogni genere

Magazzino interno: **Via Umberto, N. 6 (Casa Penna) - Biella**
DETTAGLIO e INGROSSO

EZIO BUSCAGLIONE

BIELLA

Corso Quintino Sella, 30

ARTICOLI INDUSTRIALI

“ Staub „ Sopracoperture e coperture di cuoio
imperforabili per automobili — —
Economia del 50 o/o sulle gomme

“ Phono-Pompe „ Gonfia automaticamente le ca-
mere d'aria —
S'applica al motore delle vetture

Accessori per automobili

“ Westphal Gesellschaft „ Segnalatore automatico
della temperatura.
avvisatore d'incendio

Materiale elettrico - Lampadine

“ Risparmia Carbone „

Scoperta dell'Ing. MAZET Parigi —
— Economia dal 20 al 25 o/o sul combustibile.

CIMMA & PERONA

OFFICINA per COSTRUZIONI MECCANICHE

BIELLA, Via Orfanotrofo (Ang. Via Vitt. Eman.)

— Telefono N. 3-34 —

ROBINO MARIA Latteria
BIELLA Gelateria Vercellese

Via Torino, 10 (sotto i portici) — Scelto Servizio —

Nella stagione invernale —
— Commercio Pollame —

Acquadro Valla Teresa

LEVATRICE

Approvata alla R. Università di Genova a pieni voti.

Assistente per tre anni consecutivi ad uno speciale Ambulatorio Gi-
necologico ostetrico.

— BIELLA - Via Umberto, n. 48 —

Caffè Centro - Andorno

Propr. Iacazio Attilio

Depositario esclusivo del BATAFIA' D'ANDORNO

Grandioso assortimento Vini vecchi in bottiglia
Liquori Esteri e Nazionali.

RISTORANTE

DELLA VECCHIA

CON ALLOGGIO

Sullo stradale Biella-Oropa, nelle vicinanze dello Stabilimento Idroterapico d'Oropa del Dottor Mazzuchetti e circa a 100 metri dal celebre **SANTUARIO D'OROPA**.

Ricercato luogo per soggiorno estivo

❧ ❧ Splendido paesaggio ❧ ❧
Amena posizione ❧ Aria saluberrima
❧ Camere ed appartamenti signorili ❧
Scelta cucina ❧ ❧ ❧ ❧ Vini fini
❧ Salone per Pranzi e sala da ballo ❧
Acqua potabile - Luce - Riscaldamento
❧ ❧ ❧ Giuoco delle bocce ❧ ❧ ❧

Aperto tutto l'anno

Comodità servizio Corriera e Diligenze
BIELLA-OROPA

Altitudine 1000 metri sul livello del mare

Proprietaria
RAMELLA CARMELINA
ved. TRAFIQUET

MINO EUGENIO

LABORATORIO DA FALEGNAME

Magazzino Legnami

Lavori in Carpenteria e Palchetteria

Biella - Via Palazzo di Giustizia - **Biella**

Premiate Cantine Meridionali

FRATELLI DE-MARTINO

Via Montefiore Levi, 5 e Via Prato Fiera

BIELLA

Succursale a **Occhieppo Inf.**, Corso Umberto, 8

ROSÈ LATINO

Premiato all'Esposizione Gastronomica Biellese 1908

Specialità Aliatico Moscato

di primissima qualità

Filtrati d'ogni genere a prezzi da non temere concorrenza

LAMBRUSCO DI MODENA

tipo superiore in bottiglia cent. 60

ALBERGO DELLA POSTA

CON MACELLERIA

DI CHINA FRANCESCO

Via Maestra - **Masserano** - Casa propria

Servizio Corriera Postale per Cassato (due corse al giorno)

CAVALLI E VETTURE A NOLO

Albergo-Ristorante della Cuccagna

DI

ALBERTO SECONDO

GRAGLIA

Servizio di Cavalli e Vetture

SERVIZIO GIORNALIERO

Da Graglia ore 6,30 mattina Da Biella ore 11

Appartamenti ammobiliati per la stagione estiva

Botta Lodovico e Figli

BIELLA

Via San Filippo, ang Teatro Sociale

FORMAGGI

E SALUMI

Ingresso e Dettaglio

Laboratorio da Falegname

DI

VAGLIO GIUSEPPE

BIELLA

Via Dal Pozzo già Via Santa Marta

Casa Paschetto

Fabbrica di Mobili

d'ogni genere

LAVORI IN QUADRATURA

E CARPENTERIA



SOLA & SASSO

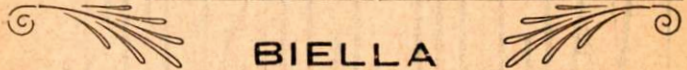

BIELLA

Via Umberto, 75 (Rione Riva)

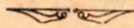

Drapperie Estere e Nazionali

LANERIE - SETERIE

COTONERIE

Sartoria per Uomo e Signora

Lane per Materassi

MANTILERIE - BIANCHERIE



PREZZI MITI



Albergo Centrale

VALLEMOSSO (Biella)

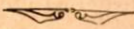

G. M. SCRIBANTI

Succ. A. BORRINO



Commercio VINI FINI

per Bottiglie

DILIGENZA :

Vallemosso-Borgosesia

COINCIDENZA :

Novara-Varallo

Arona-Domodossola

Telegrammi:

SCRIBANTI VALLEMOSSO

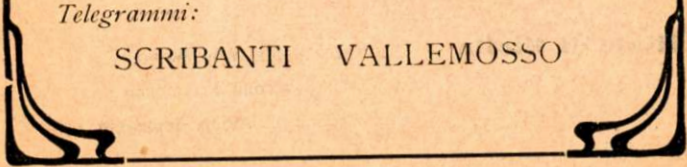

ALASSIO AI BAGNI

Hotel Victoria

Aperto tutto l'anno

POSIZIONE INCANTEVOLE IN RIVA AL MARE

Sabbia finissima — Auto-Garage

Diretto dal Propr. **D. G. Castello**



Collegio Convitto Civico di BIELLA

Liceo Pareggiato - R. Ginnasio Scuola Tecnica Pareggiata

Scuole Elementari

R. Scuola Professionale (Tintura-Tessitura-Meccanica-Costruzioni)

Scuola di Musica

Massimo Istituto Cittadino, sotto il patronato del Municipio. Posizione saluberrima. Rimesso a nuovo. Bagni e Doccie. Igiene. Ordine. Disciplina accurata. Prescritta l'uniforme. Ampi locali e cortili con annessa Palestra. Retta mitissima. Cibo sano. Risultati ottimi. Apertura ordinaria 1° Ottobre, straordinaria 1° Sett. per riparazione d'esami.

Chiedere programma alla Direzione.



Vigilanza Notturna Privata di Milano

Direzione Generale — Via Paolo da Cannobio, N. 37a

Premiata dal Regio Ministero dell'Interno

Fondata nell'anno 1873

Filiale di Biella — Direttore: Gobbi Vito Mario.

Ispettore: **Centrone Francesco.**

Rappresentante: **Avico Ambrogio.**

Barbera Caneparo Margherita

Levatrice Ostetrica

Diplomata con segnalazione della R. Università di Torino

BIELLA

Piazza San Cassiano (Via Umberto, 61)

GIUSEPPE MARCHESOTTI

Orticolto e Fiorista

BIELLA Via Cavour Num. 7 **BIELLA**

Lavori artistici in fiori freschi

in ogni stagione dell'anno.



Bouquets, Corbeilles e Corone mortuarie. Decorazioni per appartamenti e feste.

Grande assortimento di piante ornamentali da fiori e da fogliame. Piante fruttifere di ogni genere - Bulbi per fioritura. Radici alimentari, Sparagi, Fragole, ecc.

Sementi di ortaglie, di fiori. Disegni e impianti di giardini, frutteti, ecc.

Si assume la massima garanzia di buona riuscita

CASA DI SALUTE

per gestanti e malattie ginecologiche

Diretta da **ANNA ASTRUA** - Maestra Levatrice

Diplomata all'Università di Torino

(con Supplente)

Consulti tutti i giorni in Biella

Tutti i giorni dalle ore 10 alle 12 Per le povere visite gratuite

Lavorazione a mano e meccanica

SPECIALITA'

=== **MATTONI FORATI** ===

TEGOLE MARSIGLIESI

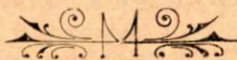

SUCCESSORI ROBIOLO

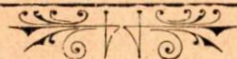

Laterizi per Costruzioni



STABILIMENTI

Masserano - Lessona

AMMINISTRAZIONE:

Brusnengo (Biella)

FIGLI DI DOMENICO FOSCALE

BIELLA

Via Sant'Eusebio (Porta Torino)

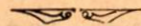

Fornitori dei R. Arsenali, Ferrovie, Tramway ecc.

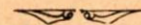

Commercio e deposito legnami d'ogni genere
da lavoro e da costruzione
Segheria — Macchine per la lavorazione del legno

Forno essicatoio per la stagionatura
Fornitura di qualunque legname su misura
Palchetti comuni e di lusso
Lavori da Falegname e da Carpentiere

Casse per imballaggio

Legna da ardere



=== **TELEFONO 1-34** ===



RAPPRESENTANZE E DEPOSITI

RENZO BERTELLO

Via Ricovero, 6 - Telefono 2-86

BIELLA

TOPS - LANE - CASCAMI

Articoli Tecnici

JUANITO FERRERO

TORINO

Via Arcivescovado, Num. 4

TIPOGRAFIA - LITOGRAFIA

INCISIONI

Timbri in gomma ed in metallo — Placche incise in ot-
tone ed alpacca per porte ed insegne — Placche smaltate
— Placche traforate — Tenaglie per piombare e piombin
— Pnnzoni — Stampi — Conii Numeratori e datari in
metalli ed in gomma.

CANCELLERIA

Registratori excelsior — Registri — Copialettere — In-
chiodi fissi e copiativi — Articoli chimici in galvano-chi-
mica — Calamai — Portatimbri — Portacarte — Alzate

OROLOGERIA

Depositi Orologi di precisione e d'argento

DROVETTI ALBERTO

BIELLA

Via S. Filippo, 11 - Rimpetto alla Chiesa

Assortimento in Catene, Pendole e sveglie -- Riparazioni in oro
logeria garantite — Deposito degli apparecchi di registrazione
e controllo per gli operai dell'**Internazional Time Re-
cording C. di Bingamtom (N. 1).**

BANCA BIELLESE

BIELLA

Via Ospedale, N. 7 - Sede di sua proprietà

Società Anonima Capitale 1 Milione versato

ORARIO

per il **Servizio dei Depositi a Custodia** con
Cassette e Casseforti di Sicurezza: nei giorni
feriali dalle ore 8,30 alle 12 e dalle 14 alle 17

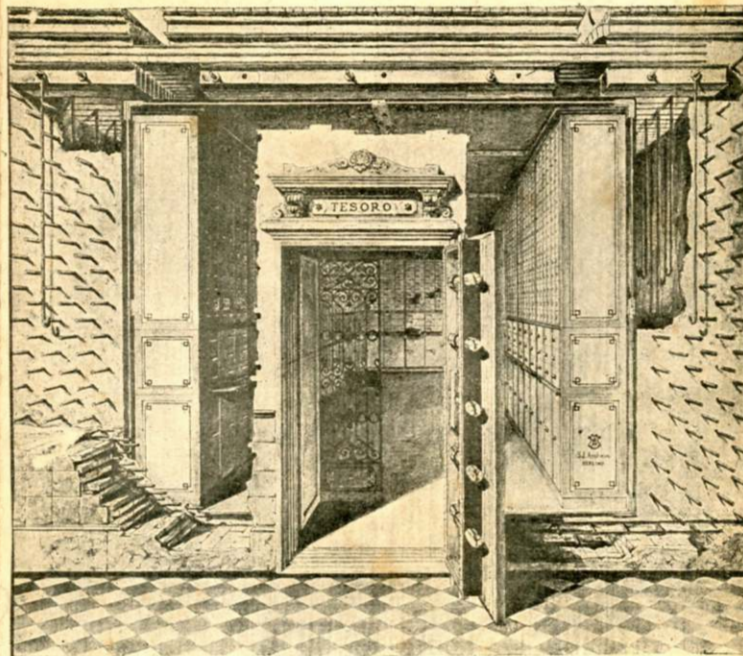

La **Banca Biellese** eseguisce qualsiasi operazione
di Banca alle migliori condizioni, accordando facilitazioni
speciali ai proprii Correntisti.

Vedere Annuncio speciale nelle prime pagine della Guida.

SERVIZIO A DOMICILIO IN 'CITTA' ED IN TUTTI

G. MENABREA & FIGLI

BIELLA

FABBRICA DI BIRRA

ED ACQUE GAZOSE



Specialità Birra Pastorizzata di lunga conservazione

IN BOTTIGLIE

TIPO

TIPO

PILSENER

BAVARESE



PREMIATA

con Diploma d'Onore Esposizione, Biella 1882
Medaglia d'Argento, Torino 1898
Gran Diploma d'Onore e Croce, Dijon 1899
Gran Diploma d'Onore e Croce
Esposizione Internazionale, Monaco di Baviera 1899
Gran Diploma d'Onore e Croce, Gand 1899
Grand Prix Esposizione Internazionale, Parigi 1900
Gran Diploma d'Onore, Varallo 1906

I PAESI DEL CIRCONDARIO E VALLI AFI